è vero che le fasce retributive sono fatte di ozono?

LA STAMPA

ANNO 130. N. 126** SPEDIZIONE ABBONAMENTO POSTALE - PUBBLICITA' 50% GIOVEDI' 9 MAGGIO 1996 L. 1500 (*)/L. 2500 (**) AL SABATO CON SPECCHIO

Se non lo sai, meglio chiedere a Televideo Rai. RAI RADIOTELEVISIONE ITALIANA di tutto, di più.

REDAZIONE, AMMINISTRAZIONE, TIPOGRAFIA: 10126 TORINO, VIA MARENCO 32, CENTRALINO 011/65681. TELEX 221121. FAX 011/655306. REDAZIONE DI ROMA: VIA BARBERINI 50, TEL. 06/472901, FAX 06/5749188. REDAZIONE DI MILANO: PIAZZA CAVOUR 2, TEL. 02/780571. FAX 02/28100448. ABBONAMENTI: 10121 TORINO, VIA ROMA 80, TEL. 011/6568 334/335; 011/535834. FAX 011/5627659. TARIFFE PER L'ITALIA: NUMERI (C.C. POSTALE 7104) CONSEGNA DECENTRATA ALLA POSTA ANNO L. 308.000. TARIFFE PER L'ESTERO L. 677.000. COPIE ARRETRATE L. 3.000. USA: LA STAMPA (USPS 684-830) PUBLISHED AND PRINTED DAILY IN TURIN ITALY, $ USA 600 YEARLY, SECOND CLASS POSTAGE PAID AT L.I.C. NEW YORK AND ADDRESS MAILING OFFICES. SEND ADDRESS CHANGES TO LA STAMPA C/O SPEEDIMPEX USA INCORPORATION - 3502 48TH AVENUE - L.I.C, NY 11101 - 2421.

(*) PREZZI «TAMEDIA»: L. 1.500, CON «I», MATTINO DELL'ALTO ADIGE»; L. 1.700, E A RICHIESTA ANCHE «IL CORRIERE»; L. 1.500, E A RICHIESTA ANCHE «LE NOTIZIE». PREZZI DI VENDITA ALL'ESTERO: ALBANIA Lek. 200; AUSTRALIA $ A. 4.00; ARGENTINA Pesos #; AUSTRIA SC. 28; BELGIO FB. 75; BRASILE Cr$ 3,50; BULGARIA Lewa 230; CANADA $ C. 3; CIPRO Mils. 850; CROAZIA K. 9,5; DANIMARCA KR. 15; EGITTO E.P. 8; FINLANDIA FMK 10; FRANCIA FR. 12; GERMANIA D.M. 3,50; GRECIA DR. 450; INGHILTERRA P. 1,30; LUSSEMBURGO FL. 75; MALTA Cents 50; MESSICO N$ 10; NORVEGIA KR. 15; OLANDA FL. 4; PORTOGALLO Esc. 350; REPUBBLICA CECA Kc. 370; SLOVENIA Tall. 200; SPAGNA Pts. 250; CANARIE Pts. 300; SUD AFRICA RD. 3,95; SVEZIA SKR. 15; SVIZZERA FRS. 2,50; TICINO FRS. 2,50; UNGHERIA FRN. 270; USA $ 2,50 (**) AL SABATO L. 2.500 CON SPECCHIO, ABBINAMENTO FACOLTATIVO IN PIEMONTE, LIGURIA E VALLE D'AOSTA.

CONCESSIONARIA ESCLUSIVA PUBBLICITA': PUBLIKOMPASS SPA: 20123 MILANO, VIA CARDUCCI 29, TEL. 02/864701, FAX 02/864704/50 10126 TORINO, CORSO MASSIMO D'AZEGLIO 60, TEL. 011/65211, FAX 011/6521500. TARIFFE: MODULO MM 45/20; FESTIVI, POSIZIONE O DATA DI RIGORE TARIFFA IN PARENTESI. OCCASIONALI L. 1.280.000 (1.536.000). SABATO L. 1.550.000; COMMERCIALI L. 1.150.000 (1.380.000). SABATO L. 1.400.000; RICERCHE DI PERSONALE, IL VENERDI', L. 1.050.000 (1.260.000). VENERDI' + SABATO L. 1.400.000, VENERDI' + DOMENICA L. 1.350.000; FINANZIARI LEGALI L. 1.100.000 (1.320.000), SABATO L. 1.400.000; NECROLOGI L. 15.500 LA PAROLA (FAMIGLIA 12.000); ANNIVERSARI E RINGRAZIAMENTI L. 14.500; ECHI DI CRONACA L. 32.000 LA LINEA. ECONOMICI VEDI RUBRICHE. PIU' IVA.
IL GIORNALE SI RISERVA DI RIFIUTARE QUALSIASI INSERZIONE

Oggi si insediano le Camere. Sarà Prodi a decidere la manovra: tagli per 7 mila miliardi, tasse per 3 mila

Presidenze, si tratta fino all'ultimo

L'Ulivo sceglie Mancino e Violante, ma non chiude la porta al Polo

APPUNTI PER LA NUOVA LEGISLATURA

IL Parlamento ci rappresenta e i suoi membri conoscono gli impegni che hanno assunto di fronte al Paese durante la campagna elettorale. Ma non vorremmo che l'euforia del «primo giorno di scuola» facesse passare in secondo piano le loro responsabilità. Tralasciamo la retorica delle occasioni solenni e cerchiamo di ricordare brevemente l'agenda che ogni parlamentare troverà sul suo banco mettendo piede a Montecitorio o a Palazzo Madama.

Dovrà ricordare anzitutto che questa è la terza legislatura della Repubblica nel giro di quattro anni. Soltanto una volta in questo secolo (e il confronto dovrebbe suscitare nella classe politica un collettivo esame di coscienza) l'Italia ha avuto tre Parlamenti in un periodo di poco più lungo: fra il 1919 e il 1924. Non esiste oggi una minaccia fascista, ma esiste un malumore, diffuso nelle regioni più prospere, di cui la Lega ha raccolto i frutti. Ci auguriamo che i parlamentari ne siano consapevoli e sappiano che cosa accadrebbe se queste Camere, come quelle che le hanno precedute, si dimostrassero incapaci di affrontare il problema della riforma dello Stato e del sistema politico italiano. Abbiamo una cattiva legge elettorale, un falso Stato regionale, una burocrazia ottusa, pletorica e inefficiente, un sistema fiscale intricato e oppressivo, un esecutivo debole, una giustizia lenta, inquinata da ambizioni giacobine e inadatta alle esigenze di un Paese moderno. L'Italia è una società dinamica, ma imprigionata in un abito stretto e antiquato che non le permette di lavorare e di respirare. Il primo compito del Parlamento della tredicesima legislatura è quello di cambiare l'abito o almeno di creare le condizioni (un'Assem-

Sergio Romano

CONTINUA A PAG. 6 PRIMA COLONNA

ROMA. Si riaprono oggi le Camere, Ulivo e Polo vanno allo scontro ognuno con i propri candidati per le presidenze. Dopo che il Polo ha respinto l'offerta della maggioranza di confermare al Senato il presidente del Polo, Scognamiglio, e di eleggere alla presidenza della Camera l'attuale vicepresidente anziano, Violante (pds), visto che la Pivetti si è messo fuori gioco con la sua adesione al secessionismo di Bossi. Ma il Polo non ama Violante («siamo tutti d'accordo a dire no» sostiene Casini) e così ha respinto il patto «affondando» Scognamiglio. Il quale ci è rimasto male, al punto da far temere ai suoi compagni di essere pronto ad accettare comunque una elezione con i voti dell'Ulivo. Stando così le cose l'Ulivo dovrebbe votare per Violante alla Camera e Mancino al Senato. Ma ci sono ancora chances aperte per il Polo. Intanto si annuncia che sarà Prodi a decidere la «manovra»: 7 mila miliardi di tagli e 3 mila di tasse. **Lepri, Moli e Rapisarda** ALLE PAG. 2, 3 e 27

LA COLOMBA NON S'ARRENDE

Urbani crede ancora nell'intesa

Solo un politologo come Giuliano Urbani (foto) può credere in un accordo in extremis. Il prof di Forza Italia ha passato la giornata a tessere la sua tela: potrebbe diventare lui presidente della Camera.

Minzolini A PAG. 3

IL REVIVAL DEMOCRISTIANO

Le grandi manovre del polo trasversale

Nel nuovo Parlamento 110 deputati (45 del Polo, 65 nell'Ulivo) e 66 senatori (35 Polo, 30 Ulivo, 1 leghista) sono ex democristiani. E Nicola Mancino (nella foto) oggi potrebbe essere eletto alla seconda carica dello Stato. **Martini** A PAG. 2

IL TRASLOCO

ROMA

IL nuovo che avanzava sta già traslocando. Seduta per l'ultima sera dietro la sua scrivania dorata e finalmente sgombra, Irene Pivetti sembra più piccola ma anche più leggera. La femminilità è al sicuro nei bauli, ricolmi dei tailleurs e dei foulards che addosso a lei hanno fatto fortuna. La giovinezza ci sta finendo ora, portata a spalle dai commessi insieme al suo oggetto preferito: la panca per i pesi, simbolo di efficientismo esuberante e atleticamente testato, oltre che sfogatoio di ansie da potere precoce. Ai suoi piedi rimane una carrellaccia da scolaro così gonfia di carte che pare un pallone. In un angolo, la sola cassa non ancora imballata attende l'ultimo oggetto, poi la recita sarà finita davvero. E' un'icona dell'Ultima Cena che il cappellano della Camera le regalò il giorno dell'insediamento. Per due anni ha funzionato da versione cattolica della coperta di Linus: da guardare nei momenti di smarrimento, che non devono essere stati pochi. La presidente lancia ancora uno sguardo a Gesù, Giuda e tutto il gruppo, poi solleva l'icona dal tavolo e la posa in cima alla cassa. E' andata. «Ecco qua. Per la prima volta in due anni non ho niente da fare».

Massimo Gramellini

CONTINUA A PAG. 6 PRIMA COLONNA

L'ADDIO A DOMINGUIN

IL TORERO CHE SAPEVA AMARE

ERA il '53. Sugli ultimi metri della Riviera di Ponente passavano, quotidianamente, Humphrey Bogart, Ava Gardner, Valentina Cortese, Rossano Brazzi, Lauren Bacall, Mankiewicz. Andavano a cercare in Francia, forse a Saint-Paul-de-Vence, un oliveto per far ballare la gita indemoniata, la Vargas-Gardner. Poi a sera rientravano, Bogart e la Bacall a Sanremo, a chiudersi in albergo. Lei, Ava Gardner, si fermava in un ristorante, a La Mortola.

Ad aspettarla, nella penombra profumata di rose e buganvillea, c'era Luis Miguel Dominguín. Lei, allora, andava dietro il banco a preparare il «suo» Martini: sciacquava il bicchiere di vermut e poi lo riempiva di gin.

Serate a occhi negli occhi, risate larghe di lei, sonore, strette, accennate le sue. Essenziali. Com'era la sua tauromachia, esaltata dal suo amico Hemingway, da Cocteau, da Picasso: un'arte essenziale, per nulla spettacolare. Un ballare stretto, geometrico, anche un po' sprezzante, come quella volta che uccise un toro vero adoperando la mano sinistra.

Molto snob, elegante, sempre attorniato dall'aristocrazia e da belle donne, inseguito dalle riviste popolari, nell'arena era rispettato ma non amato: fra lui e la morte del toro cercava la retta breve, la curva stretta. Non recitava. E non recitando ha ucciso cinquemila tori e visto entrargli nella carne le corna di dodici tori.

Era amico di Franco e aiutava intellettuali comunisti come Jorge Semprun. Era un dandy a cui la politica non interessava perché doveva concentrarsi al massimo sulla morte che, ad ogni pomeriggio, lo aspettava nell'arena. Il resto del tempo erano attrici come la Gardner o la Bosé, altri toreri come Bergamín e Ordóñez.

Aveva cominciato a toreare a Lisbona. A tredici anni. Gli anni della sua prima incornata. Era un autodidatta. Diventò un grande osservatore di tori. Si concentrò per anni a studiarne l'equilibrio dei passi, il baricentro, il pendolio del collo e della testa. Fu, senza saperlo, senza sapere la definizione, un torero zen. Arrivava a colpirli prima con gli occhi che con la punta dell'espada. E senza mai compiacersene. Sentiva quel gioco tragico certo come un'arte ma sicuramente anche come un'oscura missione, una messa in scena della morte e della vita, l'alba di forze del caos e dell'ordine.

Una volta vide le proprie viscere avviluppate alle corna del toro e scivolare sulla terra. Ricordò che il grande Joselito, nella medesima situazione, era morto per la paura di morire. Quel ricordo lo tenne in piedi e lo salvò.

Nico Orengo

Maxi-protesta a Milano

Centomila agricoltori in piazza

MILANO. Gli agricoltori scendono in piazza. Ieri sono sfilati in 100 mila per la più grande manifestazione unitaria di protesta. Camminavano accanto ai trattori che scortavano il carro con la bara dell'agricoltura per sollecitare attenzione nei confronti di un settore che sta vivendo momenti di grave crisi, soprattutto dopo «mucca pazza». **Zeni** A PAG. 4

Inediti dal centro Wiesenthal nel giorno in cui s'è aperto il processo per le Fosse Ardeatine

«Priebke ordinò torture sugli ostaggi»

Nuove accuse: era il numero 3 della Gestapo in Italia

ROMA. Priebke: «Avvocato, si mette male?». Il difensore: «No, stai tranquillo. Era tutto previsto». E' solo un attimo rubato da un microfono importunamente rimasto acceso. Ma è l'unico sbandamento di Erich Priebke, ex ufficiale nazista, il capitano delle SS che preparò le liste dei martiri delle Fosse Ardeatine. Trascinato in giudizio davanti a una corte militare, Priebke non ha degnato di uno sguardo avvocati e famigliari che lo aspettavano al varco ieri, primo giorno del processo. Lui insiste nel presentarsi come rotellina di un ingranaggio molto più grande di lui. Ma si moltiplicano le scoperte di nuovi documenti che disegnano una carriera ben diversa. Il centro «Wiesenthal» ha divulgato un fascicolo che, s'è saputo solo ieri, aveva inviato già due anni fa al governo Berlusconi. Il dossier prova che Priebke era il numero tre della Gestapo in Italia e ordinò torture sugli ostaggi.

Grignetti A PAG. 7

Inps, in fila per i rimborsi

Sono troppo complicate le procedure per recuperare gli arretrati in Bot

di Giancarlo Fossi A PAGINA 27

Riaperto il caso Intermetro

Romiti: dubbi sulla serenità dei giudici
Chiusano: niente prove, solo opinioni

di Alberto Gaino A PAGINA 6

Strage sventata a Disneyworld

Arrestata una banda di liceali razzisti
Scoperti dall'insegnante lo uccidono

SERVIZIO A PAGINA 8

IGOR MAN

Faccia a faccia con il boia

Erich Priebke (nella foto) entra in aula con una smorfia sprezzante davanti ai parenti delle vittime. Ed è come se la strage delle Ardeatine fosse avvenuta da cinque minuti, e non cinquant'anni fa. A PAG. 7

Choc in tv, vittime di incidenti testimonial contro la velocità

«Rallentate, la vita è bella»

LUNEDÌ tuttosoldi
MERCOLEDÌ tuttoscienze
GIOVEDÌ tuttolibri
SABATO Specchio DELLA STAMPA
I supplementi de LA STAMPA
Una settimana ricca di tutto.

LONDRA

GLI attori non servono più, il pubblico si è ormai creato una sorta d'immunità davanti al «sangue di ketchup», alle telenovele ospedaliere, alla violenza e alla morte di celluloide. Ecco allora i bambini che non ci sono più, le vittime innocenti (e purtroppo reali) di quel massacro quotidiano che è la roulette della strada. Per la prima volta tragiche star di spot-verità: filmetti casalinghi, scene di gioia, di sorrisi, di speranza. Per dire: loro sono morti, quanti altri faranno la stessa fine?

E' l'ultima idea del governo inglese: una campagna-shock, contro la velocità. «La velocità uccide, uccidete la velocità», è lo slogan. E gli occhi luminosi di Tracy, di Adam, di Andrew, di William e di Donna, tutti bambini fra i 6 e i 13 anni, ma anche di Laura - sei mesi, felice nella culla con il suo succhiotto - sono come un'implorazione: rallentate. La serenità della vita contrapposta al dramma e al dolore della morte; mentre una serie di attori recita celebri e toccanti poesie - fra gli autori W. H. Auden, Christina Rossetti, Walter de la Mare - che hanno come tema il sentimento di perdita.

La decisione del ministero dei Trasporti di ricorrere a questi spot televisivi - la campagna durerà un mese e costerà 4 miliardi di lire - era stata vista con qualche perplessità. Qualcuno temeva che fosse di cattivo gusto violare il dolore di sei famiglie, sia pure nel nobile intento di dare una scossa agli automobilisti. Ma se i giornali inglesi ne parlano, oggi, è per sottolineare l'effetto dirompente di quei visini che non sono più; che scorrono sul teleschermo, fra saponi e sciocchezze, per dire che la vita è troppo preziosa, che a ucciderli è stata un'inutile velocità.

Fabio Galvano

Il suicidio dopo una vacanza negata: «Questa vita non vale la pena»

Volo di morte per due fidanzati

Varese: 19 e 23 anni, si legano e si gettano dal tetto

VARESE. Si sono uccisi dopo una vacanza negata: «Questa vita non vale la pena», hanno lasciato scritto su un foglio. William Pianelli, 23 anni, metalmeccanico, e Michela Zanetello, 19 anni, studentessa del liceo artistico, sono saliti sul tetto di una casa in costruzione, a Cavaria, non lontano da Varese, si sono legati i polsi con uno spago, poi si sono lanciati nel vuoto. Volevano fare un viaggio insieme, visitare la Francia e la Spagna, ma le famiglie, pare, si erano opposte. Per questo si sarebbero uccisi. Ma rassicurano nel biglietto: «Non è colpa vostra, la decisione è solo nostra, restate amici tra di voi». E' successo l'altra notte. I corpi dei due fidanzati sono stati trovati dagli operai all'apertura del cantiere. Due famiglie sono nella disperazione. I genitori di William: «E' stata come una fucilata». La sorella di Michela: «Si volevano bene». **Romagnoli** A PAG. 13

Speciale Università
CEPU
Ti sblocca!
CEPU è la più grande organizzazione per la preparazione agli esami universitari. Col sistema "Didattica Breve" CEPU Ti dà lezioni individuali nei giorni e negli orari che vuoi Tu per conseguire la LAUREA presso qualsiasi Università italiana.
70 Sedi in Italia
Numero Verde 167-011074
In Piemonte: TORINO - ALESSANDRIA - CUNEO - NOVARA - VERCELLI

Il centro-destra respinge la proposta Scognamiglio a palazzo Madama: oggi i candidati di bandiera

Ulivo e Polo, battaglia sulle presidenze

La maggioranza: Violante alla Camera, Mancino al Senato

ROMA. Ulivo e Polo vanno stamani allo scontro a bandiere spiegate, ognuno con i suoi candidati per le presidenze di Camera e Senato. Dopo che il Polo ha respinto l'offerta della maggioranza di riconfermare al Senato il presidente del Polo Scognamiglio e di eleggere alla presidenza della Camera l'attuale vicepresidente anziano Violante (pds), visto che la Pivetti si è messa fuori gioco con la sua adesione al secessionismo di Bossi.

Ma il Polo non ama Violante («Siamo tutti d'accordo a dire no» sostiene Casini) e così ha respinto il patto «affondando» Scognamiglio. Il quale ci è rimasto molto male, al punto da far temere ai suoi compagni di Polo di essere pronto ad accettare comunque una elezione con i voti dell'Ulivo.

Stando così le cose l'Ulivo, che ha la maggioranza, dovrebbe votare per Luciano Violante per la Camera e Nicola Mancino (ppi) per il Senato. Il Polo dovrebbe combattere una battaglia persa in partenza dietro «candidati di bandiera». Da scegliere, dicevano ieri sera, tra Casini, Mastella, Urbani, Martino, Colletti per la Camera e D'Onofrio, La Loggia, Fisichella per il Senato.

E' stato Berlusconi (contro il parere di Fini e Buttiglione) a volere che il Polo votasse comunque suoi candidati (i nomi saranno scelti oggi), per fare rimarcare che non ci sarà compromesso con l'Ulivo. Ma tutto va detto al condizionale e nulla è ancora veramente deciso in modo definitivo.

L'Ulivo si attende nella notte un passo del Polo. E anche esponenti del Polo (Buttiglione, La Loggia) per tutto il giorno hanno continuato a dire che «le trattative non sono mai chiuse». In particolare Buttiglione suggerisce quella che potrebbe essere la soluzione che sblocca lo stallo.

Si tratterebbe di rovesciare l'impostazione sin qui seguita. «Potremmo tornare indietro - suggerisce il segretario del cdu - se l'Ulivo dicesse che la maggioranza ha il diritto di scegliere la Camera che vuole (la presidenza del Senato) e la minoranza può scegliere liberamente il presidente della Camera».

Lo scambio di parti tirerebbe fuori da seri imbarazzi soprattutto Berlusconi. Il quale non ha voluto far passare la candidatura di An (Fisichella) per il Senato ma ha voluto escludere Scognamiglio e non ha avuto nomi di prestigio di Forza Italia da controproporre all'alleato. Per questo il Polo trovò l'accordo su Cossiga. Alla Camera, invece, Berlusconi ha vari candidati credibili da proporre. Primo tra tutti Urbani, la «colomba». L'uomo che impostò con l'Ulivo la trattativa sulle riforme da realizzare. In questo caso la presidenza del Senato andrebbe a Cesare Salvi, del pds.

Ma sorgerebbe il problema di dove collocare Luciano Violante. Un posto al governo, ma quale? Comunque, Prodi continua a lavorare per creare le condizioni per l'accordo. Gerardo Bianco esorta il Polo a «fare una valutazione attenta». E Luigi Berlinguer, del pds, spera «che Gianni Letta ritrovi la voce». Cioè, che le «colombe» di Forza Italia trovino la forza per contrastare Fini e i «falchi».

Massimo D'Alema ha fatto sapere per comunicato che si continua a cercare «un dialogo e una collaborazione istituzionale» per garantire «una comune responsabilità nella difficile fase di transizione e di rinnovamento del nostro sistema democratico». Che è un chiaro invito a Berlusconi a riprendere il dialogo interrotto.

La giornata si è chiusa con tutti i conti in sospeso. «Non voglio chiudere la porta ad altri nomi. Se ci fossero proposte di pari dignità tra i due schieramenti, si potrebbe anche discutere» era l'ultima considerazione che faceva Buttiglione.

Le votazioni nelle due Camere cominciano stamani alle 10. Il presidente del Senato potrebbe essere eletto già in giornata, dato che l'Ulivo ha una chiara maggioranza. Alla Camera, in assenza di accordo col Polo, l'elezione del presidente potrebbe avvenire al quarto scrutinio, quando sarà sufficiente la maggioranza assoluta dei voti. La Lega si asterrà, ha annunciato Bossi.

Alberto Rapisarda

GIOVANI DETENUTI AL COLLE

Scalfaro: è in crisi la legge dell'amore

ROMA. «Tante leggi sono in crisi nel mondo, ma nessuna come la legge dell'amore». Il Presidente della Repubblica, rivolgendosi alle 25 classi medie e superiori giunte al Quirinale per assistere alla rappresentazione teatrale dei ragazzi dell'Istituto penitenziario minorile Nisida di Napoli, ha pronunciato un accorato appello nei confronti del dramma di quei giovani che hanno sbagliato ma sono stati svantaggiati nei confronti di coloro «che hanno avuto tanto o almeno il necessario per vivere». Il mondo, ha detto il Capo dello Stato, «si divide in tante cose ma soprattutto sull'amore». Scalfaro ha citato il ministro di Grazia e giustizia, il ministro della Pubblica istruzione, il presidente della Commissione Infanzia, il sindaco di Napoli, ma si è soffermato in particolar modo sulla presenza dell'ex segretario di Stato vaticano card. Agostino Casaroli. Rivolgendosi «a quell'uomo con lo zucchetto rosso in testa che vedete in prima fila» il Capo dello Stato ha ricordato come egli «da decenni, in qualunque parte del mondo si sia trovato, abbia sempre telefonato ai ragazzi dell'Istituto minorile di Roma dove per tanto tempo è stato cappellano». [r. i.]

IL CASO

RINASCE L'ARCIPELAGO

ROMA

Di buona mattina i corridoi foderati in mogano e velluto di Palazzo Madama sono ancora deserti e, solo solo, Nicola Mancino si avvia verso la barberia. Assieme allo shampoo si avvicina anche la presidenza del Senato? Con quel suo viso da Walter Matthau irpino, Nicola Mancino sorride e si ritrae: «Per scaramanzia non parlo...». E si infila dal barbiere.

Mancino fa gli scongiuri, ma giovedì 9 maggio potrebbe restare una data indimenticabile per colui che è stato l'ultimo ministro dell'Interno democristiano e che si prepara a diventare presidente del Senato. Anche il Quirinale, sia pure con la prudenza che si conviene in questi casi, ha fatto sapere che Mancino a Palazzo Madama sarebbe una buona soluzione.

E così, ecco il paradosso: la legislatura del bipolarismo si apre all'insegna degli ex democristiani. E se la prima sequenza del film «Il grande ritorno» arriva dal Senato, la seconda si «gira» qualche ora dopo, alla Camera. Dal portone di Montecitorio Clemente Mastella scorge all'orizzonte un crocchio di ex democristiani in avanzamento e fa il grande di Spagna: «*Ueee*, come va? *Imm'* a mangiare tutti assieme, *va'!*». Mancano 24 ore al «primo giorno di scuola», l'atmosfera è la stessa degli anni d'oro e Mastella, ormai un veterano di Montecitorio, fa una profezia: «Certo c'è il bipolarismo, ma sono pronto a scommettere che fra qualche mese si riapriranno tutti i giochi, a cominciare dalla Finanziaria. E poi, lo so io quando se ne vedranno delle belle, quando si rimescoleranno tante carte...». Quando, onorevole? «Quando si aprirà la corsa al Quirinale...». Una voce dal crocchio: «*Clemè'* a quella poltrona ci pensa Dini, vero?». E Mastella, con un sorriso divertito: «Eccome, se ci pensa...».

Col suo fiuto per l'aria che tira Mastella fa già programmi per i prossimi mesi e per i prossimi anni, immagina scenari in movimento, eppure quel cliché che lo racconta come l'eterno sopravvissuto dc andrà rapidamente rivisitato. Se Nicola Mancino sarà eletto presidente del Senato, si consumerà un piccolo miracolo: la prima e la seconda carica dello Stato, il presidente del Consiglio uscente e quello «entrante» saranno tutti di provenienza democristiana. E se anche alla fine Mancino non dovesse farcela, stamattina sugli scranni di Montecitorio e Palazzo Madama siederà un numero sorprendente di ex democristiani: ben 110 deputati (45 del Polo, 65 nell'Ulivo) e 66 senatori (35 Polo, 30 Ulivo, 1 leghista). Un partito trasversale con «correnti» in quasi tutti i partiti, addentellati e vecchie amicizie in tutti i grandi enti, guidati quasi tutti (Eni, Stet, Rai, Telecom, Finmeccanica, Autostrade) da manager di matrice democristiana. Dice Marco Follini, dirigente Stet e neoeletto ccd: «Ma perché la sorpresa? In questo Paese è stato concesso a tutti di riproporsi, ai fascisti, ai comunisti, persino ai brigatisti, perché lo si deve impedire ai dc?».

E dietro le quinte si preparano altre sorprese. Loro lo negheranno ancora per qualche settimana, ma stanno per far pace due personaggi - oggi un po' démodé - ma che hanno fatto la storia della dc: Mino Martinazzoli e Ciriaco De Mita. I due non si parlano dal 1994, dal giorno in cui Martinazzoli cancellò il nome di De Mita dalle liste elettorali. Da un mese due ambasciatori - Tabacci e Grazioli - stanno facendo la spola tra Nusco e Brescia e l'8 giugno, in quel di Forlì, Ciriaco e Mino potrebbero stringersi di nuovo la mano in occasione di un convegno organizzato ad hoc dalla Fondazione Ruffilli. Racconta Bruno Tabacci, ex presidente della Regione Lombardia, uno dei pochi riabilitati di Tangentopoli: «Sta prendendo corpo un progetto importante, quello di rafforzare le ragioni del centro, senza abbandonare l'alleanza con la sinistra. Nei prossimi mesi riprenderemo contatti con ambienti economici, dalla finanza, dell'informazione, dell'università».

E' questo il progetto che intriga Ciriaco De Mita, lo stesso che con strumenti diversi sta tentando di mettere in cantiere Lamberto Dini. Il presidente del Consiglio uscente non sa ancora quale incarico avrà, ma intanto i suoi uomini stanno lavorando per sfondare le linee del Polo, nella speranza di creare un Grande Centro. Racconta Mario Baccini, deputato romano, astro nascente del ccd: «Gli uomini di Dini in questi giorni stanno muovendo all'assalto delle nostre posizioni in periferia e in autunno, quando si discuterà di Finanziaria, cercheranno di attaccare i parlamentari». E l'altra notte, a porte chiuse, nella prima riunione operativa per far decollare Rinnovamento italiano, un partito che ancora non c'è, Lamberto Dini ha spiegato ai suoi che bisogna lavorare ai fianchi Forza Italia, «segnare l'identità di Rinnovamento italiano proprio sui temi sui quali è più sensibile l'elettorato moderato». E per far decollare il Grande Centro, la «dc del Duemila», la prima grande prova potrebbe rivelarsi Roma, la città che nel '93 ha lanciato il fenomeno Fini e dove si voterà nel '97. «E nell'aria - racconta Baccini - ci sono già dei sintomi che gli schieramenti saranno più articolati di quanto si immagini...».

Fabio Martini

CAMERA		SENATO	
POLO	45	POLO	35
ULIVO	65	ULIVO	30
		LEGA	1
TOTALE	110	TOTALE	66

PRESIDENTI DEI GRANDI ENTI DI AREA EX DEMOCRISTIANA

ENI	MOSCATO (Presidente)
STET	AGNES (Presidente)
TELECOM ITALIA	PASCALE (Presidente)
FINMECCANICA	FABIANI (Presidente)
AUTOSTRADE	VALORI
RAI	MORELLO

GLI EX DC NEL NUOVO PARLAMENTO

ROMANO PRODI Presidente del Consiglio

LISTA DINI: R. RICCIOTTI

AMBASCIATORI: D'ANTONI, MASI, TABACCI, MASTELLA

CCD-CDU: CASINI, BUTTIGLIONE, D'ONOFRIO

AN: FIORI, SELVA

FORZA ITALIA: PISANO, LA LOGGIA

LEGA: MANFROI, L. ROSSI

PPI: G. BIANCO, C. DE MITA, G. BIANCHI

Qui accanto: Nicola Mancino. A destra: Ciriaco De Mita e Pierferdinando Casini

Nulla osta del Quirinale per la candidatura Mancino al vertice del Senato Riconciliazione annunciata fra Martinazzoli e De Mita

A grande richiesta torna la dc

Sono 176 gli «ex» nel nuovo Parlamento

POLEMICA

I GRANDI BOCCIATI

ROMA

ALL'UNA e mezzo, mentre l'Ulivo per bocca di Walter Veltroni propone la sua seconda elezione a presidente del Senato, Carlo Scognamiglio è a colazione a Palazzo Madama, come sempre. Stavolta però è una giornata particolare. Perché fino al tramonto, e come del resto più volte lungo tutte le giornate che hanno seguito il 21 aprile, quella sua candidatura sarà sull'ottovolante.

Scognamiglio, che ha un carattere duro, che è un uomo introverso e piuttosto avaro di parole, aveva già dato ordine, ieri sera, di impacchettare le sue cose. Stamattina, l'operazione trasloco aveva avuto uno stop. Perché ieri sera l'altro grande sconfitto dal lungo confabulare tra i due poli, il senatore a vita Francesco Cossiga, aveva visto definitivamente tramontare la sua candidatura.

Cossiga: me ne vado a Parigi

E Scognamiglio è deluso dal Cavaliere

L'ex capo dello Stato «Sono addolorato per il giudizio negativo sulla mia imparzialità»

L'ex presidente della Repubblica Francesco Cossiga

E come sull'altalena, ma l'altalena che sta in bilico su un cavalletto, non quella sospesa in aria tra due funi, quando il Cossiga è andato giù, il nome di Scognamiglio era immediatamente risalito. Basta con i pacchi, dunque.

Ma poi, dopo colazione, conversando con gli amici, Scognamiglio ha espresso un dubbio: se il Polo non lo avesse sostenuto fino in fondo, non avrebbe mai potuto accettare la candidatura. Una candidatura che era una mela avvelenata, avanzata da Veltroni in nome della «continuità».

A lungo, nella giornata più lunga di un'attesa che per Scognamiglio è iniziata il 22 aprile, ha atteso un segnale da Berlusconi. All'indomani dalle elezioni, l'Ulivo aveva immediatamente fatto sapere che avrebbe lasciato al Polo la presidenza di una delle due Camere. E Scognamiglio aveva disfatto le valigie, già pronte per un viaggio negli Stati Uniti, programmato da tempo, con la moglie Cecilia e i figli Tea e Filippo.

Poi, in serata, la telefonata di Berlusconi è arrivata davvero. L'accordo del Polo sul suo nome non c'era. E Scognamiglio, che aveva già lasciato il Senato, ha risposto a Berlusconi «ne prendo atto».

Francesco Cossiga, l'altro grande escluso di questa tornata, ha invece aperto la giornata pianificando le dichiarazioni alla stampa: «Molto mi addolora il duro giudizio negativo che è stato espresso sulla mia persona in ordine alla mia volontà e alla mia capacità di svolgere con imparzialità un ruolo di garanzia», ha dichiarato alle 10 del mattino. Come dire: potevate dirmi di no, ma usando argomenti diversi e meno personali, e soprattutto mettere in discussione la mia capacità di restare sopra le parti.

Ma poi, il presidentissimo ha subito ritrovato la sua verve. Appena mi tolgono l'imbragatura, così chiama il gesso che gli hanno messo al braccio, me ne vado a Parigi. «Parigi val bene una messa?» gli ha fatto un amico. E lui: «Parigi val bene una presidenza».

Un'amarezza ravvivata dallo stile, da un pizzico di nonchalance: Cossiga ha deciso di non dare importanza a questa cosa. Come sempre, dopo un momento cruciale, se ne va in vacanza. E qui il tocco leggero, da vero vecchio signore della politica, si vede.

Antonella Rampino

LA STAMPA
Quotidiano fondato nel 1867
DIRETTORE RESPONSABILE Carlo Rossella
VICEDIRETTORI Luigi La Spina, Gad Lerner, Marcello Sorgi
REDATTORI CAPO CENTRALI Vittorio Sabadin, Roberto Bellato, Franco Tropea, Dario Cresto-Dina
ART DIRECTOR Angelo Rinaldi
EDITRICE LA STAMPA SPA
PRESIDENTE Giovanni Agnelli
VICEPRESIDENTI Vittorio Caissotti di Chiusano, Umberto Cuttica
AMMINISTRATORE DELEGATO E DIRETTORE GENERALE Paolo Paloschi
AMMINISTRATORI Enrico Auteri, Luca Cordero di Montezemolo, Giovanni Giovannini, Francesco Paolo Mattioli, Alberto Nicolello
STABILIMENTO TIPOGRAFICO La Stampa, via Marenco 32, Torino
STAMPA IN FACSIMILE
La Stampa, v. G. Bruno 14, Torino
STT srl, v. C. Peverelli 128, Roma
STS spa, Quinta Strada 35, Catania
Nuova SAMI spa, v. della Giustizia 11, Milano
L'Unione Sarda spa, v.le Elmas, Cagliari
Nord Eclair, 15-21 Rue du Caire, Boulogne
CONCESSIONARIA PUBBLICITA' Publikompass Spa, v. Carducci 29, Milano, tel. (02) 86475.1, c. M. d'Azeglio 60, Torino, tel. (011) 65.211

© 1996 Editrice La Stampa SpA
Reg. Trib. di Torino n. 613/1995

Certificato n. 3078 del 14/12/1995
La tiratura di Mercoledì 8 Maggio 1996 è stata di 500.464 copie

La contropproposta è dare la Camera alla «colomba» Urbani e il Senato al pidiessino Salvi

E nell'Ulivo spuntano i «pontieri»

Bianco e Dini trattano nella notte: si può ricucire

ROMA. «Violante è nervosetto, perché la sua vicenda non si è ancora conclusa. Comunque la sua fortuna è che quelli del Polo sono scemi e che non accetteranno nessuna contropproposta». Il deputato retino Giuseppe Gambale, reduce dalla riunione dei parlamentari della sinistra, fotografa così la situazione. E, apprezzamenti a parte, è difficile dargli torto. Effettivamente, nell'Ulivo, se si eccettua il pds (e nemmeno tutto) sono in molti i «pontieri», quelli che un accordo con Berlusconi e soci lo vogliono ancora, quelli che non hanno motivo di «immolarsi» sull'altare di un «uomo simbolo» per la Quercia ma non certo per il resto del centro sinistra. E infatti, in serata, dopo il «no» del Polo all'ipotesi dell'accoppiata Violante-Scognamiglio, dall'ennesimo vertice dell'Ulivo emerge un'altra contropproposta che mette fuori gioco il dirigente del pds: quella di affidare la guida di Montecitorio a Giuliano Urbani.

Certo, si tratta di un tentativo di mediazione disperato, di una sorta di ultima spiaggia a cui pochi credono, fatto sta che è stato portato avanti. Perché, proprio come dice il laburista Valdo Spini, «nell'Ulivo è solo D'Alema che vuole per forza Violante, gli altri no». Già, gli «altri» sono i cosiddetti «pontieri», mediatori per vocazione, per calcolo o per politica. Sono quelli, insomma, che nel vertice serale del «centro-sinistra» conducono l'ultima offensiva di pace nei confronti del Polo. E' Ottaviano Del Turco, il primo a sondare il terreno: «Ma è proprio una condizione indispensabile per il pds avere la Camera?», chiede. E aggiunge: «Proviamo a vedere se il Polo è in grado di aggregarsi pure su una proposta in positivo. E se non sarà così vuol dire che saremo più forti nell'andare avanti assumendoci le nostre responsabilità di maggioranza». Gerardo Bianco gli dà manforte. Quel Bianco che tempo fa si domandava perché Violante non poteva accontentarsi di «fare il semplice parlamentare». Eh sì. Il segretario del ppi incarna gli umori del suo partito, che non ha gradito l'andamento della trattativa. E' reduce da una riunione dei gruppi parlamentari in cui un personaggio autorevole tra gli ex dc, come Franco Marini, aveva protestato per il veto pidiessino su Cossiga, usando queste parole: «L'Ulivo ha perso una grande occasione. I nostri alleati non ne hanno voluto sapere e noi non non abbiamo potuto insistere per non rompere la coalizione».

Insomma, il ppi in questa tragicommedia non può recitare la parte di chi dice di «no» a Cossiga tenendo alta la bandiera di Violante. Perciò Bianco, nel vertice dell'Ulivo, insiste: «Vedete - dice - c'è anche Buttiglione che ha aperto uno spiraglio, che ha detto che se gli offrissimo la Camera, il Polo potrebbe mutare atteggiamento». E poi c'è Romano Prodi - affiancato da Walter Veltroni - che interviene a favore di questa ipotesi: «Vediamo se in questo modo - spiega - riceviamo un segnale positivo dal Polo, sarebbe importante per rasserenare la situazione». E che dire di Cesare Salvi? Il capogruppo dei progressisti al Senato vede di buon occhio questa soluzione: gli permetterebbe di assumere la guida dell'assemblea di palazzo Madama. Lamberto Dini è quello che si mostra più scettico: «Ormai - afferma - il centrodestra si è attestato sul no». Però, finita quella riunione, confida ai collaboratori: «Ho l'impressione che sui vertici istituzionali non sia ancora tutto definito».

Nasce così l'ultimo tentativo, circondato da scetticismo e perplessità: tocca a Prodi e Veltroni contattare in nottata i vertici del Polo per sondarne le intenzioni. Anche D'Alema è della partita. Ma la Quercia è ovviamente «tiepida». Spiega il pidiessino Lanfranco Turci: «Il nostro segretario non si può permettere di far saltare Violante: sarebbe la dimostrazione che le nostre opzioni sono residuali, che, in poche parole, il pds non conta quasi niente». Insomma, per la prima volta, Botteghe Oscure, in una trattativa con il Polo, non fa affidamento sulla naturale inclinazione alla mediazione di Gianni Letta. Il braccio destro del Cavaliere, infatti, non voleva che il Polo diffondesse il comunicato pomeridiano con il «no» secco all'accoppiata Violante-Scognamiglio, per tenere aperto un canale di comunicazione con l'Ulivo. Canale che a questo punto la Quercia, sotto sotto, preferirebbe chiudere.

Maria Teresa Meli

A sinistra: l'ex presidente del Senato Carlo Scognamiglio
A destra: Silvio Berlusconi
In basso: Walter Veltroni e Luciano Violante

RETROSCENA

BRACCIO DI FERRO

Il segretario pds «disponibile» all'ipotesi Urbani nella speranza che sia lo stesso Berlusconi a chiudere ogni possibilità d'accordo

Ma Letta: «Non credo ai sogni e l'intesa è fuori da ogni realtà»

D'Alema, l'ultimo spiraglio

«Non possiamo apparire i pigliatutto»

ROMA. L'ULTIMA speranza per un accordo tra Polo e Ulivo la nutre Giuliano Urbani tra gli stucchi e gli specchi della hall dell'Hotel Plaza. Solo un politologo può credere in un accordo in «extremis», in questa tradizione della politica italiana che unisce la prima e la seconda repubblica. L'ultima colomba di Forza Italia, quel professorino di bassa statura che sfoggia da sempre degli occhialetti tondi, si sposta veloce come un furetto tra il bar dell'albergo e il salone dove nel pomeriggio di ieri si sono riuniti i gruppi parlamentari di Forza Italia. Parla a lungo con Marcello Dell'Utri, sente al telefono quel vecchio amico pidiessino che è Claudio Petruccioli. Inutile dire che lui ad un'intesa ci crede ancora, non fosse altro perchè lo coinvolgerebbe in prima persona: se il sogno si avverasse, infatti, potrebbe essere proprio lui il prossimo presidente della Camera. «Ho letto insieme a Maccanico - racconta Urbani - i comunicati dell'Ulivo e insieme ne abbiamo dato la stessa interpretazione: loro potrebbero anche essere disponibili a capovolgere lo schema di cui si parla, potrebbero accettare l'idea di avere la presidenza del Senato lasciando a noi quella della Camera. La partita, insomma, non è chiusa. Dipende da quello che avviene nel pds. Ci sono personaggi come Bassanini e Salvi che potrebbero accettare l'idea. Il problema è se si muove D'Alema. Se accetta di aprire un discorso di questo tipo l'accordo si può ancora fare».

Eh sì, l'ultima favola di questa trattativa è quella di Urbani. Dopo che si sono infranti i sogni di Cossiga e Scognamiglio, l'ultimo cenerentolo che spera di trasformarsi in principe è quel frenetico ometto che ha partecipato a quella trattativa incompiuta di qualche mese fa tra i professori del Polo e dell'Ulivo che disegnò un abito nuovo per le istituzioni italiane gettato alle ortiche prima di essere indossato. Ma lì, all'hotel Plaza, l'unico a credere nel sogno è proprio lui. L'altro mediatore di Forza Italia, Gianni Letta, estenuato, è rimasto a via dell'Anima. «Ho tentato in tutti i modi - raccontava sconsolato - di evitare che dal vertice del Polo uscisse quel comunicato duro. Ho spiegato che sarebbe stata la rottura, ma non c'è stato niente da fare. Buttiglione e i cdd lo hanno voluto fare per forza».

Eh già, anche l'uomo delle mediazioni a oltranza è stremato. Critica i duri, ma questa volta non può farlo più di tanto: quell'uscita al mattino di Walter Veltroni, quel proporre il nome di Scognamiglio al Senato e di Violante alla Camera, quello strano metodo di scegliere il proprio candidato e di indicare anche quello del Polo, non ha lasciato troppe alternative a Berlusconi e ai suoi. «E' stato un gesto offensivo e provocatorio» è stata la reazione del Cavaliere. E dietro a lui tutti gli altri, da Fini a Buttiglione, da Casini a Mastella. Marcello Pera, portavoce dei professori del Polo, è stato ancora più tagliente: «Si tratta di un metodo kennediam-stalinista».

Quindi nel pomeriggio di ieri, la tensione è al massimo nel centrodestra. L'uscita del vertice dell'Ulivo ha finito per mettere in imbarazzo pure Scognamiglio. Qualcuno tra i parlamentari del Polo ha pensato a un nuovo tradimento, ha visto il fantasma di un altro caso Dini. Mancuso ne ha agitato lo spettro: «Conoscendo l'uomo potrebbe farlo». E alla fine lo stesso Berlusconi è stato costretto a chiamare al telefono l'attuale presidente del Senato per chiedergli di dare una prova di fedeltà. «Qui - gli ha detto - già si è sparsa la voce che potresti accettare la proposta dell'Ulivo. Perchè non vieni alla riunione». «Non posso - ha risposto con voce fredda Scognamiglio - perchè sono occupato in una riunione. Ho visto comunque il comunicato in cui dite di no alla mia candidatura. Ne prendo atto».

Quindi alle 19 di nuovo tutto chiuso. Niente da fare, come il giorno prima. Poi, con il trascorrere delle ore torna la speranza: in un Paese come il nostro che non conosce la parola rottura, le trattative vanno avanti per moto proprio. C'è sempre qualcuno che fa un passo: ieri è stata la volta del vertice dell'Ulivo che ha avuto paura di dare di sè un'immagine troppo arrogante. Senza contare che più passano i giorni e più nel centro-sinistra nascono questioni. E, quindi, la speranza di creare le condizioni per un minimo di vivibilità in Parlamento preme anche agli uomini dell'Ulivo. «Berlusconi si è fatto prendere ancora la mano dai falchi - ha spiegato ai suoi Lamberto Dini - Io sono scettico ma bisogna tentare ancora. Anche perchè questi hanno minacciato di eleggere Calderisi e Storace, quelli che fanno a botte, come vicepresidenti alla Camera».

E allora, più per non appiccicarsi addosso l'immagine dei «pigliatutto» che per altro, nel vertice dell'Ulivo è maturata l'ipotesi di lasciare aperta la porta per una mediazione in extremis. Il centrosinistra ha messo sulle rampe di lancio le candidature che scatteranno se la rottura con il Polo si rivelasse definitiva (Mancino al Senato e Violante alla Camera) ma, poi, ha diffuso un comunicato che lascia aperto uno spiraglio. «Non dobbiamo dare l'impressione - ha fatto presente D'Alema - che non vediamo l'ora di prenderci tutte e due le presidenze». In più il segretario del pds, secondo alcuni dei partecipanti al vertice dell'Ulivo, non ha detto di «no» all'ipotesi tanto agognata da Urbani, di capovolgere lo schema di questi giorni che vuole per forza un uomo del Polo al Senato e uno dell'Ulivo alla Camera. Un'apertura che D'Alema ha fatto nella speranza che sia lo stesso Berlusconi a chiudere ogni possibilità d'intesa.

Così è cominciata l'ultima notte, quella che secondo la liturgia democristiana ricordata a Prodi, Veltroni e D'Alema, da Gerardo Bianco «dovrebbe portar consiglio». E l'ultima colomba di Forza Italia, Urbani, è tornata a sperare che il suo sogno, quello di sedere sulla poltrona di Montecitorio, si avveri. Sperare a lui non costa niente, anche se Gianni Letta di quella favola alle 22 di ieri sera ha detto: «Il sogno di Urbani? E' fuori dalla realtà»

Augusto Minzolini

Aldo Moro, lo statista democristiano rapito e ucciso dalle Brigate rosse
A sinistra: Romano Prodi

IL CASO

ANNIVERSARIO E COINCIDENZE

E il sogno di Aldo Moro rivive diciott'anni dopo

L'Ulivo al governo è l'erede del progetto dello statista dc Prodi fece di tutto per salvarlo

ROMA. E però: offre anche una coincidenza abbagliante, questo 9 maggio, per chi voglia vederla, e magari farci un pensierino sopra. Ancora una volta, infatti, Aldo Moro. E con Moro, con quel suo povero cadavere incartato dentro una coperta, la giacca sul volto, la barba lunga, la macchia di sangue raggrumato sul petto, proprio nel giorno festoso dell'apertura delle Camere, pare di sentire il potere enigmatico e inesorabile degli anniversari...

Anche quell'altro 9 maggio, a Roma, un po' pioveva e un po' faceva un caldo tremendo. Alle 13,59 le telescriventi dell'Ansa iniziarono a battere il seguente dispaccio: «Un cadavere in una macchina è stato trovato in via Caetani, una traversa di via delle Botteghe Oscure. Sul posto si sono recati il questore e il capo della Digos. Al momento non si hanno altri particolari». Era il giorno dell'epilogo, la fine vera della tragedia. Addirittura nei luoghi, il contesto simbolico era evidente. Si trattò di un intervento politico attuato con un eccidio preventivo e con la presa in ostaggio e l'uccisione del principale artefice dell'operazione più importante della politica italiana dopo il 1948.

Di quel 9 maggio che cambiò i destini del Paese come il più spaventoso rito di passaggio, sembra che se ne siano dimenticati quasi tutti, presi dal «toto-presidenze» e dal «toto-ministri». Ieri il *Popolo* s'è limitato a pubblicare una fredda noticina a pagina 2: «ore 9,00 - deposizione di una corona sulla lapide posta in via Caetani, eccetera». Messe e corone rigorosamente separate, al solito, anche da parte del Cdu, con Buttiglione che ha azzardato un articolato, ma un po' fumoso paragone Br-Lega Nord.

Giulio Andreotti, d'altra parte, aveva già dato il 16 marzo scorso, sulla *Discussione*, e naturalmente a suo modo: «Quattro processi e mezzo, un'inchiesta parlamentare, molti saggi non sembrano sufficienti ancora a far chiarezza su questa pagina di storia». Consolante, veniva da pensare. Compreso l'accenno, di criptica superfluità andreottiana, sull'inesistenza di «registrazioni foniche». Già, i nastri dell'interrogatorio: ci mancherebbero giusto quelli, nell'anno 1996, a proseguire la lenta, ma regolare somministrazione di piccole dosi di verità nei momenti cruciali della vita pubblica. E questo che si celebra oggi a Montecitorio e a Palazzo Madama è senz'altro un momento straordinario.

Senza nemmeno troppo forzare eventi ed analogie, infatti, si può dire che il risultato delle ultime elezioni, con la vittoria di Prodi, cattolico democratico, e la sicura presenza di ministri ex comunisti nel prossimo governo, è in qualche modo la naturale prosecuzione di quell'esperimento che fu brutalmente interrotto non solo dal sacrificio di Moro, ma anche e forse ancora di più dalla sua cupa e pedagogica risonanza.

Perché da allora la dc cambiò strada, abbandonò la politica di unità nazionale, smise di coltivare - come del resto fece dopo il pci - la cultura dell'intesa. Ma nell'Ulivo, almeno la parte cattolica, a cominciare dal «tecnocrate» Romano Prodi, è di derivazione quasi più morotea che democristiana. Mentre diversi esponenti - da Nino Andreatta a Leopoldo Elia - di Moro furono a suo tempo addirittura consiglieri.

Ora, sarebbe certo sbagliato enfatizzare, o peggio rivivificare con il senno di poi le prospettive di quell'eredità insanguinata. E tuttavia, rimanendo ai fatti - e ai misteri - di una vicenda che è rimasta impressa come nessun'altra nella memoria collettiva, fa riflettere che il prossimo presidente del Consiglio, l'uomo cioè che più di tutti potrà sforzarsi di aprire gli armadi blindati della Storia, risulti personalmente coinvolto nell'affare Moro. E in particolare in uno dei suoi aspetti meno chiari, quello legato alla parola «Gradoli». Ecco, in tutta onestà: quanti credono che si trattò davvero di una seduta spiritica? Come non pensare, invece, a un disperato artificio per tentare di far passare in qualche modo un'informazione preziosa, coprendo la fonte - che può essere accademica, religiosa, brigatistica o altro - con una circostanza quasi provocatoria qual è una tazzina da caffè che gira su un tavolo?

Ai tempi dell'inchiesta parlamentare (maggio, anche lì, del 1981), Prodi fu persino convincente. «Sono contento - disse - di aver fatto quello che ho fatto». Di aver cercato, cioè, di salvare Moro anche a costo di risultare poi, in prima persona, di fronte alla diffidenza di illustri commissari come Leonardo Sciascia, «estremamente imbarazzato e ridicolo». Invece che a via Gradoli, come si sa, la polizia se ne andò a spasso per le campagne del Viterbese. Ma anche questo conferma che, pur con le dovute prudenze, Prodi stava dall'altra parte; che allora non si limitò, come tanti uomini di potere, a fare buon viso a cattivo gioco rispetto a un sogno che veniva infranto.

Tra qualche giorno sarà comunque a Palazzo Chigi. 1978-1996. Sono diciotto anni, il caso Moro diventa maggiorenne. Chissà se l'Italia è matura per saperne qualcosa di più.

Filippo Ceccarelli

Centomila in Piazza Duomo. Trattori, campane, cappellini e una bara: ci volete morti

«Mucche sane, politici pazzi»

La rivolta degli agricoltori

MILANO. Tanti. Tantissimi. «Centomila», concordano alla fine i tre presidenti per una volta uniti, per una volta decisi a lasciar perdere le antiche polemiche. «Una grande manifestazione che verrà presto seguita da un'altra al Sud», esulta l'uomo che guida la Cia, la Confederazione italiana agricoltori, Giuseppe Avolio. «Superiore a ogni aspettativa», confessa Paolo Micolini, presidente della Coldiretti.

E mentre i centomila della protesta verde agitano le loro bandiere, tocca ad Augusto Bocchini, presidente della Confagricoltura, urlare al microfono rabbia e soddisfazione: «La nostra campana suonava a morto», dice guardando quelli della «Banda della campana» di Travo, provincia di Piacenza, tutti in tuta verde, che stanno proprio sotto il palco, con la loro campana che hanno trascinato lungo il corteo. «Suonava a morto - urla Bocchini - ma non per noi che siamo la vita, la vitaaaa».

Esplode piazza del Duomo, per la prima volta meta della protesta agricola. Ondeggia il mare di cappellini, quelli gialli della Coldiretti ligure, quelli verdi e arancione di Cuneo, i verde pastello della Cia, quelli verde chiaro della Coldiretti di Udine. Sotto, migliaia di uomini e donne, i volti abbronzati dal sole, le mani callose, le scarpe pesanti, il popolo della terra accorso da ogni dove, dal Piemonte e dalla Lombardia, dalla Liguria e dal Veneto, dal Trentino e dal Friuli, dall'Emilia, dalla Toscana, dalle Marche. La prima grande manifestazione unitaria voluta per sollecitare dal potere politico un'attenzione all'agricoltura che, se possibile, dopo mucca pazza», sta vivendo momenti ancora più gravi. «Siamo con l'indifferenza», urlano i centomila. E ognuno ha il proprio, personale, elenco di doglianze: l'eccesso di burocrazia, il costo del denaro che su è insopportabile per le imprese industriali figuriamoci per quelle agricole, il piano carni che da troppi anni giace presso l'Aima e non parte mai, la riduzione dell'Iva, la revisione delle quote di produzione per il latte che favoriscono da sempre i Paesi forti della Comunità europea...

Protestano uniti gli agricoltori, piccoli e grandi, aderenti a organizzazioni un tempo tra loro rivali, gli ex «rossi» della Cia a fianco degli ex «bianchi» della Coldiretti. Dal palco i presidenti lanciano messaggi al governo che verrà: «Vogliamo essere ascoltati e vogliamo far parte del tavolo dove siedono industria e sindacati», avvisa Micolini della Coldiretti. «Esigiamo maggior rispetto da parte delle istituzioni, esigiamo una politica agraria interna non punitiva per il settore e una maggiore iniziativa del nostro governo in ambito europeo», tuona Avolio della Confederazione italiana agricoltori. «E' ora di politiche concrete per l'agricoltura e il prossimo governo dovrà farsi garante di un patto tra il Paese e il mondo agricolo», riassume Bocchini della Confagricoltura. Messaggi a Prodi dal palco. Mentre sotto, tra i trattori che i centomila hanno portato in piazza Duomo, sfila il carro di fieno con la bara dell'agricoltura italiana e i manifesti dei colpevoli di tanta morte: gli ex ministri dell'Agricoltura Filippo Pandolfi, Calogero Mannino, Gianni Fontana, Adriana Poli Bortone, Walter Lucchetti, tutti ritratti in bianco e nero con la scritta «Wanted» dell'antico West, tutti ricercati - si legge - per l'omicidio dell'agricoltura italiana.

Sfilano per due ore compatti. Ordinati. Timorosi della grande città dai palazzi alti, le vetrine delle boutique alla moda, le banche, le troppe auto che suonano in lontananza, nel grande ingorgo che il corteo ha involontariamente causato. «Chi sono?», chiede la gente. E per un attimo, quando la testa del corteo imbocca corso Venezia, il mare verde fa impressione. «Ohè, sono arrivate le giubbe verdi di Bossi», sbotta qualcuno. «Il nostro è l'unico verde possibile», sorride uno della «Banda della campana» respingendo qualsiasi affiliazione leghista. «Siamo qui come agricoltori, punto e basta», puntualizza Maurizio di Treviso che sventola la bandiera bianca della Coldiretti. «Senza l'orto, l'uomo è morto», urlano, ridendo, quelli di Modena che più padani di loro non si può. Da Aosta uno striscione avverte che la «montagna sta morendo». Certo, c'è chi la butta in politica, il padovano che grida: «A morte Roma, Nord libero», il cartello con la scritta: «I nostri figli vogliono latte padano, non degli olandesi, signor Prodi siamo intesi?».

Ma tant'è.

E le mucche? Già, le mucche. «Le mucche stanno dietro, in coda», scherzano quelli di Cuneo prima di confermare che no, le mucche non sono le hanno portate: «Eh, sarebbe stato un bel guaio per voi di Milano...». Vero. Ma in tempi di mucca pazza e di crollo delle vendite della carne, inevitabile che siano in maggioranza dedicati a loro, alle mucche, gli slogan dei centomila. Il più urlato? Scontato: «Mucche sane, politici pazzi».

Armando Zeni

Due momenti della manifestazione organizzata a Milano dagli agricoltori

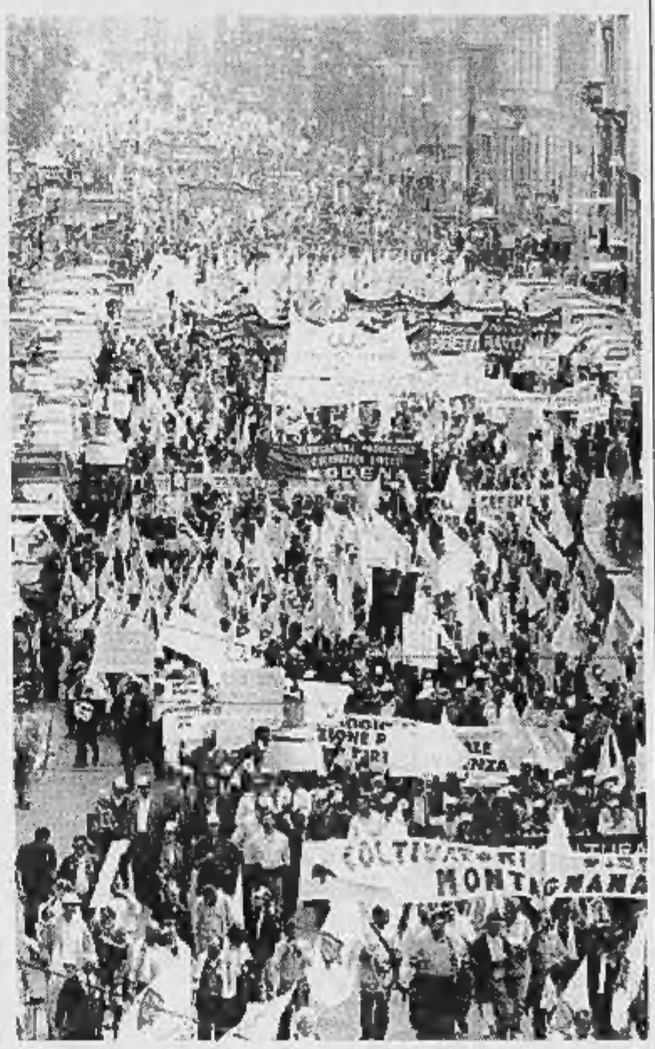

LE RAGIONI DELLA PROTESTA

FISCO E PREVIDENZA. Aumento dei contributi previdenziali; tagli alle agevolazioni sui carburanti agricoli; rivalutazione del biennio '94-95 del reddito agrario (+45%) e del reddito dominicale (+55%).

VACCHE PAZZE. Esclusione delle dagli e allo stoccaggio; fermo da quattro anni il piano nazionale carni.

QUOTE LATTE. Plafond insufficienti rispetto al fabbisogno nazionale; caos nella gestione nazionale delle quote.

POLITICA UE. Eccessiva sperequazione: l'Italia copre il 19,1% della produzione comunitaria, ma incassa solo il 19,4% dei fondi.

BILANCIO UE

Italia al primo posto nelle frodi

BRUXELLES. Sulle frodi al bilancio comunitario, anche il rapporto annuale per il 1995 ripropone il triste primato italiano: 98,6 milioni di ecu sulle entrate, 462,1 sulle spese, su un totale di 524,6 e 822,9 nella Comunità a 12. Alcuni casi sono già noti come quelli degli aiuti al grano duro o all'olio d'oliva. In generale si tratta per lo più di aiuti in campo agricolo. Nell'insieme le frodi scoperte in Italia hanno raggiunto un ammontare complessivo di 560,7 milioni di ecu contro i 190,4 della Germania, i 130,3 della Francia, i 95,1 della Gran Bretagna ed i 93,3 della Spagna. Tra i piccoli Paesi spicca il Belgio che ne ha accumulate per 114,5 milioni. Nel presentare il rapporto alla stampa, Anita Gradin, commissario europeo responsabile della lotta contro le frodi, ha denunciato un aumento nel 1995. In tutto sono stati scoperti più di 4700 casi di frodi o irregolarità per un ammontare complessivo di un miliardo e 100 milioni di ecu, pari all'1,4% del bilancio europeo. La Gradin ha espresso inoltre la propria preoccupazione di fronte al fatto che su un totale di 1350 milioni di ecu, solo 230 siano stati recuperati. Le frodi non risparmiano alcun capitolo del bilancio comunitario, ma nella sola agricoltura, che rappresenta la metà del bilancio, è stata scoperta la metà dei casi. La lotta alle frodi viene condotta essenzialmente a livello nazionale. [r. i.]

FLASH

GLADIATORI SI RIUNISCE. Si terrà domenica a Roma la terza assemblea nazionale dell'associazione italiana volontari Stay Behind, sul tema «Gladio, confronto con le istituzioni». L'associazione degli ex gladiatori, riunendosi a Roma in occasione della riapertura del Parlamento, intende richiamare l'attenzione del mondo politico e della opinione pubblica sulla necessità di un corretto riesame delle parti più controverse della storia della prima Repubblica, per consentire alla seconda di nascere con minori vizi di origine».

«UMBERTO SENATORE A VITA». L'Unione monarchica italiana (Umi) rivolge al capo dello Stato l'appello di compiere un simbolico gesto di rispetto e di pacificazione verso gli 11 milioni di italiani che il 2 giugno 1946 votarono per la monarchia, nominando senatori a vita il principe Amedeo d'Aosta e il 98enne Falcone Lucifero. In occasione dell'inaugurazione della legislatura, l'Umi ha anche inviato una lettera a tutti i parlamentari, in cui si ricorda che il 9 maggio è il 50° anniversario dell'ascesa al trono di Umberto II e si chiede l'abrogazione dell'art. 139 della Costituzione, che impedisce l'ingresso dei Savoia in Italia.

Amedeo d'Aosta

VIGILIA IN RAI. Si è riunito ieri sera a viale Mazzini il cda Rai, alla vigilia dell'assemblea degli azionisti di stamattina. All'ordine del giorno la questione del direttore generale, l'approvazione del bilancio '95 e l'esercizio dell'azione di responsabilità promossa dall'Iri nei confronti degli amministratori Rai, in seguito alla decisione del cda di risolvere il rapporto di lavoro con il direttore generale Minicucci. L'assemblea degli azionisti Rai dovrebbe svolgersi regolarmente ed esaminare i vari punti all'ordine del giorno: così, oltre alla possibile conferma delle indiscrezioni sulla decisione dell'Iri - azionista di maggioranza - di non approvare il bilancio '95, dalla riunione potrebbe emergere il via libera all'«esercizio dell'azione di responsabilità nei confronti degli amministratori» inserito all'ordine del giorno proprio su indicazione formale dell'Istituto di via Veneto. [r. i.]

Il leader del Carroccio al «Costanzo show» attacca anche l'episcopato: meglio i musulmani

Bossi: sarò cattivo per sei mesi

E Maroni: la mafia minaccia Umberto

Il leader della Lega Nord Umberto Bossi «E' tardi per salvare il Paese con le riforme istituzionali»

ROMA. Che cosa farà la Lega Nord nel nuovo Parlamento? «Intanto, volontariamente, ci mettiamo fuori dal gioco delle poltrone e perseguiamo la nostra strategia: da una parte ci poniamo in condizione di attesa e dall'altra acceleriamo sulla via del cambiamento». Umberto Bossi risponde così a Maurizio Costanzo, per l'omonimo e tradizionale *show* televisivo della seconda serata di Canale 5. Ma, aggiunge il *senatur*, la Lega non starà a guardare: «Per sei mesi sarò cattivo - ha precisato Bossi - e poi andremo a vedere i risultati...».

Cattivo per sei mesi? Il leader leghista si guadagna una nuova bocciatura. «Chiunque voglia dividere la propria patria danneggia gravemente l'immagine del proprio Paese all'estero», sostiene il ministro degli Esteri, Susanna Agnelli. «Non credo che le dichiarazioni di Bossi possano in qualche modo danneggiare la candidatura di Roma per i giochi olimpici del 2004 - aggiunge la signora Agnelli -. Certo il nostro Paese rischia di non fare una bella figura».

Però, Bossi insiste; e quel che alimenta la sua «cattiveria» - confida al *Costanzo show* - è il comportamento del Meridione che ha rieletto in Parlamento esponenti della vecchia classe dirigente, come per esempio De Mita, responsabili del disastro del Meridione».

Che il suo ruolo sarà quello del «cattivo», Bossi lo ha detto sia a Prodi sia a Berlusconi a suo tempo. E adesso ripete che la secessione è una sua proposta personale, non ufficializzata da organi del movimento; mentre, a un Maurizio Costanzo piuttosto allarmato, spiega che sì, la secessione è «divisione dello Stato, ma anche un meccanismo di pressione strategico. Non so come risponderà il sistema e se non risponde fatalmente si "taglia" così come accade per ogni corpo che ha la cancrena...».

La stroncatura dei vescovi? «Hanno un doppio interesse ad attaccarmi - spiega Bossi -. Anzitutto, perché la Padania è sempre stata la zona più spirituale d'Italia. Il cattolicesimo ha due anime. Una più ascetica, rappresentata dallo spirito del Nord (non a caso la diocesi di Milano ha un rito autonomo: il cosiddetto «rito ambrosiano»), l'altra più «temporale», simboleggiata dalla Chiesa di Roma. Del resto, nella capitale c'era il Papa Re, nella cui persona si confondevano l'aspetto religioso e quello politico. Un po' come succede nella religione musulmana».

Dalla platea del *Costanzo show* parte un «mun t'allargà», e Bossi risponde completando il suo pensiero. «Tanto è vero quello che affermo che, guarda caso, proprio a Roma è stata aperta la prima moschea islamica... Quanto al secondo motivo per cui i vescovi ce l'hanno con me dipende dal fatto che percepiscono soldi con il 740. Perché i vescovi non stanno dalla parte del cittadino, ma dalla parte del potere centrale».

Il numero uno del Carroccio critica il codice penale che «prevede addirittura l'ergastolo per chi fa dichiarazioni come le mie». Teme l'ergastolo?, domanda Costanzo. «Magari - ribatte Bossi, ridendo -, così uno si riposa un po'. In Italia, bisognerebbe forse ridurre un po' le pene, ma avere la certezza della pena».

Ma se il leader leghista dice di non aver paura delle patrie galere, c'è però chi teme per la sua vita e chiede di rafforzare il sistema di sicurezza. L'ex ministro dell'Interno Roberto Maroni ne parlerà col capo della polizia. «Poi, dovrò convincere Bossi ad accettare la scorta. Lui è sempre refrattario». Su una cosa Maroni si mostra certo: il pericolo per Bossi - dice - «viene dalla mafia, da una mafia che ha deciso di essere parte politica in proprio, a modo suo». Ma il coordinatore regionale di Forza Italia in Sicilia, Gianfranco Micciché replica: «Credo che Bossi non abbia nulla da temere dalla mafia, per due motivi: il primo perché chiunque indebolisca lo Stato è ben visto da Cosa Nostra; il secondo è che la Lega ha già avuto rapporti con la mafia». E saranno nuove polemiche. **[r. int.]**

«Pivetti, più cautela»

I vescovi irritati «Sei un'integralista»

CITTA' DEL VATICANO. Questa volta, con Irene Pivetti, i vescovi hanno perso la pazienza. Gli attacchi rivolti dalla Presidente della Camera alla Conferenza Episcopale (l'ha definita «un carrozzone») hanno provocato una raffica di risposte ora irritate ora pungenti. E se il Segretario Generale della Cei, mons. Ennio Antonelli ha cercato, un po' inutilmente, a dire il vero, di smorzare i toni della polemica, limitandosi a dichiarare che «il polverone non deve essere alimentato», il suo esempio non è stato molto seguito; confermando, se mai ce ne fosse stato bisogno, che fra Lega e Chiesa non esiste un gran «feeling».

Il più pungente: Mons. Pietro Nonis, vescovo di Vicenza. «Quando si è presidenti di un'istituzione - ha detto - i cui membri costano dai 500 milioni al miliardo l'anno, bisognerebbe essere cauti a parlare di «carrozzoni». Ma la Presidente della Camera dei deputati si è presa anche l'accusa di «integralismo e fondamentalismo». Gliela ha affibbiata un presule meridionale, mons. Vincenzo Rimedio. La sua diocesi è Lamezia Terme, e si è detto «deluso» dalle dichiarazioni della cattolica Pivetti e dalle sue «esagerazioni in integralismo o fondamentalismo».

Dalla Lega sono venute minacce sui soldi, sul prezioso «otto per mille» che ogni anno fa della Conferenza Episcopale Italiana una delle più «tranquille» finanziariamente del mondo, dopo quella degli Stati Uniti e della Germania. E se i leghisti facessero «obiezione fiscale contro»? «Sono convinto che la Chiesa meno beni ha e meglio fa - ha dichiarato un vescovo del Nord trapiantato al Sud, Mons. Raffaele Nogaro, di Caserta -. Le comodità piacciono, forse anche ai vescovi, ma non bisogna piegarsi alle minacce. La Cei poi - ha concluso mons. Nogaro - non è un "caravanserraglio" ma un gruppo di persone che fanno comunione tra loro e tentano così di dare un contributo di serenità al Paese». L'orizzonte della Chiesa, ha spiegato ieri, a nome della Cei il vescovo di Novara, Mons. Renato Corti, è «favorevole al dialogo, alla solidarietà e alla comprensione vicendevole», e le minacce, da qualunque parte provengano, non le faranno mutare rotta. «Non penso affatto che la Chiesa sia indotta a cambiare il suo modo di ragionare in base a qualche minaccia» ha dichiarato il vescovo, respingendo le accuse rivolte alla Chiesa dalla terza carica istituzionale dello Stato che ha respinto le accuse di compiere peccato di ingerenza nella politica italiana.

E soprattutto ha respinto al mittente l'accusa di essere «un carrozzone». «La Cei - ha risposto mons. Corti - è un luogo dove si cerca di lavorare seriamente e di affrontare in maniera idonea le esigenze del Paese. Nell'assemblea - ha quindi sottolineato - c'è molta convergenza ed unità tra i vescovi che pure esprimono nella massima libertà il loro punto di vista». Come dire: anche se discutiamo, su questo punto non c'è nessuna divergenza.

Lo stupore. E' quello dell'arcivescovo di Catania, Luigi Bommarito. «Non mi sarei aspettato proprio da lei questo attacco frontale alla Cei - ha detto il presule - spero che si tratti di fatti emotivi e passeggeri». Sconfinamento vescovile in terreno politico? Mons. Bommarito ha tagliato corto: «Si tratta di cose vecchie, risaputo e ripetute. Siamo italiani ed abbiamo il dovere di farci portavoce della gente. La gente vuole l'unità e noi dobbiamo interpretare questo sentimento». Non dice nulla, o quasi, invece il vescovo di Como, mons. Alessandro Maggiolini, accusato a torto di essere leghista. Conciliante Mons. Riboldi, di Acerra: «Sono nato al Nord e dico che bisogna capire a fondo le ragioni che hanno generato la Lega. La Chiesa vuole cogliere il buono anche di questa esperienza ma non può accettare il negativo. Condanniamo le divisioni».

Marco Tosatti

A sinistra: il procuratore della Repubblica di Milano Francesco Saverio Borrelli

«No, non andrò in pensione
E' stata solo una parentesi
Ma non sarò più quella di prima
Sarei retorica e fasulla»

DALLA PRIMA PAGINA

Un'«Ultima cena» e foto di famiglia che Irene Pivetti porta con sé

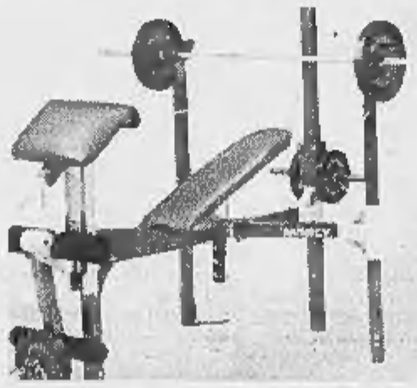

Il corredo di pesi usati dall'ex presidente della Camera per tenersi in forma

L'ultimo giorno di Irene regina di Montecitorio

ROMA

E' proprio adesso che comincia il difficile, per la Shirley Temple della politica italiana. Adesso che non c'è più niente da fare e già troppe cose da ricordare. Che l'alone del potere evapora, gli adulatori più servili ti mancano di rispetto («sta già succedendo», ammette) e dentro subentra quella spossatezza da missione compiuta che scintilla sul suo volto segnato dalle occhiaie ed era già esplosa con plastica evidenza nel corso della sua ultima apparizione ufficiale, l'altra sera: quando Irene Pivetti si è appisolata durante la relazione annuale di Giuliano Amato sull'Antitrust. «Lui ha esordito chiedendo "58 minuti di attenzione". Ho pensato che 58 erano un po' troppi e sono crollata». A occhi chiusi e bocca aperta: la prima fila, fra generali e prelati. Dormire, correre, mangiare. E sempre poco, di fretta, male. La fisicità, amata e trascurata, cioè proprio quella parte di lei che i collaboratori l'accusano di aver compresso in questi anni, è forse la chiave per entrare nel trasloco istituzionale di Irene Pivetti, finito alle sette di ieri sera, quando anche la cassa con l'Ultima Cena se n'è andata e la presidente, finalmente libera e sola, ha potuto toccarsi lo stomaco come in uno spot: «Addio pesantezza: sono leggera»

E' una lunga storia, questa dello stomaco di Pivetti. Storia di corse all'alba nei parchi di Roma, con la scorta e i fotografi alle calcagna «Io che mi sentivo un fascio di nervi che volava». La corsa, dice, è un «atto di liberazione d'energie e affermazione di libertà: mi ha fatto capire che la responsabilità e il potere sono innanzitutto un fatto fisico, localizzabile con precisione nel tuo corpo: per me si erano fermati alla bocca dello stomaco». Il trasloco vero, quello fisico-mentale, parte da qui. Addio alla tensione nervosa. Alla faccia irrigidita nel broncetto da diva. Alle strette di mano troppo forti e alla camminata troppo altera, «anche se è vero che non guardo mai in faccia nessuno: quando cammino sembro un trattore». Addio soprattutto al nemico più infido: l'immobilità. «Intere giornate seduta a questa scrivania, sotto questo soffitto bellissimo che io ho riportato alla luce facendo scrostare via l'intonaco e che lascio in eredità al mio successore. Intere giornate senza uscire mai, senza alzarmi mai. Meno male che c'era la panca per i pesi».

Un altro addio, non meno liberatorio, ai tailleurini pastello: spesso commoventi, quasi sempre tragici. «Sono la prova che non ho studiato da presidente, ma che il potere ha bussato all'improvviso. Così all'improvviso che non avevo in valigia niente da mettermi. Solo due tailleur, uno rosa e l'altro lilla. I primi giorni ho tirato avanti con quelli, e tutti credevano che fosse una moda e hanno iniziato a regalarmene altri che adesso non mi piacciono più: preferisco le tinte tenui». Addio a quella che lei chiama «curiosità morbosa», ma che fra qualche giorno probabilmente le mancherà. Agli addetti-stampa consumati come fazzoletti, alle foto su «Epoca» che la fecero indignare e a quelle di lei con la faccia arrossata che piange a dirotto dinanzi al Papa, custodite in un cassetto e mai pubblicate. Addio alle fughe in fuoristrada (dicono che guidi da infarto) e ai travestimenti notturni, quando si calava il foulard sui capelli e gli occhiali sulla faccia, diventando irriconoscibile persino agli amici che raggiungeva nelle pizzerie più unte di Roma, quelle coi peperoni esposti sottovetro per mesi: le sue preferite. Addio ai pochi salotti nei quali arrivava solo dopo aver ottenuto l'elenco dei presenti e da cui si eclissava sempre prima di mezzanotte, non cenerentola ma «principessa nel mio castello incantato». Addio anche al castello, allora, all'appartamento privato di Montecitorio dove ha vissuto come una statua, cambiando i quadri e i divani tristi che erano lì dai tempi della fotti come la forcè carta da parati marrone: Pivetti tolse la carta e pure una Venere Nuda, il che fece ovviamente più scalpore.

«Finalmente avranno un altro con cui prendersela»

Addio alle Messe segrete e ai fidanzati segreti, talmente segreti - adesso si può dire - che non esistevano proprio. La principessa era sempre sola nel castello, dove le luci da ieri sono diventate più soffuse: «Il mio ultimo atto: una nuova illuminazione per farci vedere un po' di più».

Addio agli estimatori illustri, da Eugenio Scalfari a Saverio Borrelli, che le hanno rallegrato il palazzo con mazzi di rose rosse. Addio ai rosari furtivi recitati all'alba nella chiesa di Sant'Agostino; e Andreotti a Cossiga, osservandola a sua insaputa, furono conquistati dal suo modo intenso di pregare. Addio ai mille rospi del potere: come quella volta che dissero che non sapeva contare perché in aula mancava un voto al numero legale; o lei rimase zitta per risparmiare una figuraccia a un «padre della patria» pidiessino che aveva lasciato la tessera a un collega affinché votasse al posto suo.

Il trasloco è finito: restano trentatré anni, una grande carriera alle spalle e nessun posto dove andare. «In pensione no di certo. E niente libri di memorie: ne ho appena scritto uno, ma sugli Anni Trenta, non sui miei trent'anni. Torno fra i mortali, ma c'ero già. Potrei dire che è stata solo una parentesi, però sarei retorica e fasulla. Non sarò mai più quella di prima. Mi sento più leggera, ma non meno responsabile. Ho imparato cos'è un'istituzione, a cosa serve. Mantova e Roma, queste cose te le porti dietro. Nostalgie? Mah. Quando vedrò Violante o un altro sul mio scranno il primo pensiero sarà per il mio stomaco: finalmente hanno un altro con cui prendersela...».

Massimo Gramellini

Papa Wojtyla e un foulard (accessorio-simbolo nell'abbigliamento di Irene Pivetti)

IL CASO

RIVOLTA ANTI-SENATUR

Meridione, vento di battaglia

Il serbo Arkan: un miliardo alla Lega Sud

Il mai laureato chirurgo Bossi impugna il bisturi e il Sud si agita nel suo letto, «similando a quella inferma che - come la Firenze dantesca - per non trovar posa in su le piume, col dar di volta il suo dolore scherma». Al capezzale della questione meridionale, personalità lontanissime fra loro come il sindaco di Napoli Bassolino e l'ex sindaco di Taranto Cito. E un finanziere italo-jugoslavo, nonché presidente del Campobasso Calcio, Giovanni Di Stefano, che fonda una «Lega Sud» su cui si stende la mano oscura di Arkan, signore della guerra serbo.

Diversi i dottori, diverse anche le medicine proposte. C'è il pacato federalismo di Bassolino, che non intende lasciare a Bossi l'esclusiva della critica allo Stato centralista». C'è la rabbia di Cito che annuncia l'intenzione di voler regolare i conti al senatur («lo prenderò a calci nel culo») e sfida l'avversario nella sua tana, Mantova. E poi c'è Di Stefano che fonda la Lega grazie a un finanziamento di un milione di marchi offerto dal serbo Zelko Raznatovic, al secolo comandante Arkan. Il simbolo del partito, che si presenterà già alle amministrative siciliane, è bianco-rosso-verde più il giallo del sole del Sud.

«Non auguro all'Italia quello che è accaduto nella mia terra» dice Arkan, con un tono che vuol essere rassicurante ma, dato il personaggio, appare assai minaccioso. «Il mio aiuto al partito di Di Stefano è un contributo per la pace, l'uguaglianza e l'unità». Il suo ingresso, seppur indiretto, nella politica italiana, non fa ben sperare: Arkan è infatti il capo delle milizie serbe che hanno commesso i più atroci crimini di guerra, prima in Croazia e poi in Bosnia. Nato nel 1952, è entrato nei servizi segreti jugoslavi. Tra i suoi compiti c'era quello di eliminare i nemici del comunismo titino. Ma Arkan si è dedicato con molto più entusiasmo alla criminalità quotidiana, anche in Italia. Oggi figura sulla lista dei criminali internazionali più pericolosi. Allo scoppio della guerra in ex Jugoslavia si è dedicato con fervore all'addestramento delle sue milizie, le famigerate Tigri che hanno preso il controllo della Slavonia orientale. Lì Arkan ha trovato la vera fonte di guadagno, il petrolio dei pozzi di Djeletovci. I suoi sicari seminano terrore, lui vive da miliardario a Belgrado dove l'anno scorso ha sposato in pompa magna la nota cantante popolare Ceca, testimone alle nozze appunto Di Stefano.

Se questa è tragedia, meglio consolarsi con la farsa Cito e il suo comizio mantovano. E con la «Guardia Italiana Garibaldi» fondata dalla Lega meridionali d'Italia, sede operativa nel Parco del Ticino, camicie rosse da garibaldini per divisa e la tutela dei meridionali che vivono al Nord per missione. «Non ci sentiamo più appoggiati dalle istituzioni - spiega il segretario Francesco Miglino - così abbiamo fondato un corpo di sicurezza interna». Medico, cura se stesso. **[r. sil.]**

Nel giorno
dell'insediamento
del nuovo Parlamento
ringrazio i torinesi
che mi hanno eletto
a farne parte.

Senatore Jas Gawronski

Piazza Solferino, 20 - 10121 Torino - Tel. 011/533190

Chiusano, difensore del presidente Fiat: non ci sono prove, solo opinioni

Intermetro, caso riaperto

Romiti: Procura di Roma non serena

ROMA. Si riapre l'inchiesta della Procura di Roma su Cesare Romiti, Francesco Mattioli e Umberto Beliazzi per Intermetro, il consorzio costituito per realizzare la metropolitana romana e per cui i tre manager Fiat erano stati accusati di concorso in corruzione e falso in bilancio. L'indagine fu archiviata, con la conferma del provvedimento in Corte d'Appello e in Cassazione, ma ieri il contrordine del gip Adele Rando che ha accolto la richiesta del pm Misiani: la Procura ha altri sei mesi per dimostrare le accuse.

Dure le reazioni degli avvocati difensori Chiusano e Coppi: «Escludiamo che l'accusa abbia portato nuove e rilevanti prove». E Romiti ha espresso dubbi sulla serenità della magistratura romana in questo momento. «Gli avvocati, e non ho avvocati di ultimo livello - ha dichiarato - avevano assicurato che la questione non poteva risolversi che a mio favore. Si è riaperta l'inchiesta per una testimonianza in merito alla quale la Procura farebbe bene ad indagare. Forse c'è anche un problema generale: i magistrati di Roma sono un po' tutti "sotto schiaffo" delle altre procure italiane. Sulla loro serenità... Credo che sia un problema molto delicato, del quale, però, non ho visto occuparsi nessuna autorità, né il Csm né il ministero di Grazia e Giustizia». La sua conclusione: «Certo, per non correre rischi di sorta, oggi un magistrato romano trova più facile dare ascolto alle richieste della Procura, andando contro il cittadino, che assumersi la responsabilità di assolvere». Romiti pensava forse alle indagini del pool Mani pulite su Squillante che hanno coinvolto per favoreggiamento il pm Misiani, titolare di questa inchiesta. Non si fa attendere la risposta dei magistrati, ed è Nino Abbate, presidente della loro associazione a dettarla alle agenzie in serata: «Ancora una volta di fronte ad una decisione dei giudici un potente alza la sua voce lanciando accuse indiscriminate contro tutti i magistrati di un intero ufficio».

I fatti. Il pm Misiani ha sollecitato al gip l'autorizzazione a riaprire le indagini sulla base dei nuovi interrogatori dell'ottantunenne commercialista Crescenzo Bernardini che avrebbe messo in contatto la Cogefar Impresit (gruppo Fiat) con il segretario amministrativo del psi, Vincenzo Balzamo, morto nel '92, per una tangente Intermetro di un miliardo e 750 milioni. Ma dal provvedimento del gip Rando si apprende che la vera «novità è costituita dagli sviluppi investigativi dei pm torinesi» e in particolare dalle conclusioni della consulenza tecnica depositata il 31 gennaio '95. Sul punto si osserva che l'accertato e penetrante controllo di Fiat Spa sulle società del gruppo, esercitato attraverso accordi di natura finanziaria e contabile, determina un'oggettiva riduzione dell'autonomia di queste ultime, tanto più difficilmente sostenibile con riferimento alla gestione dei fondi extrabilancio».

Si parla di prove logiche, dedotte dalle dicharazioni di ex manager Fiat (fra cui Ghidella e Signoroni entrambi usciti con dissensi dal gruppo) e ordinate in una memoria dei pm torinesi Sandrelli e Avenati Bassi sui rapporti fra Fiat Spa e le controllate.

L'avvocato Chiusano osserva che una consulenza tecnica non può essere considerata alla stregua di una prova, è soltanto un'opinione, tant'è che noi vi abbiamo opposto la nostra consulenza tecnica, pervenuta a ben altre conclusioni. Ma, ammesso pure che i tecnici dei pm torinesi abbiano dimostrato l'esistenza di una struttura fortemente verticistica, ciò non vorrebbe ancora dire che Romiti e Mattioli fossero a conoscenza del pagamento di tangenti».

Alberto Gaino

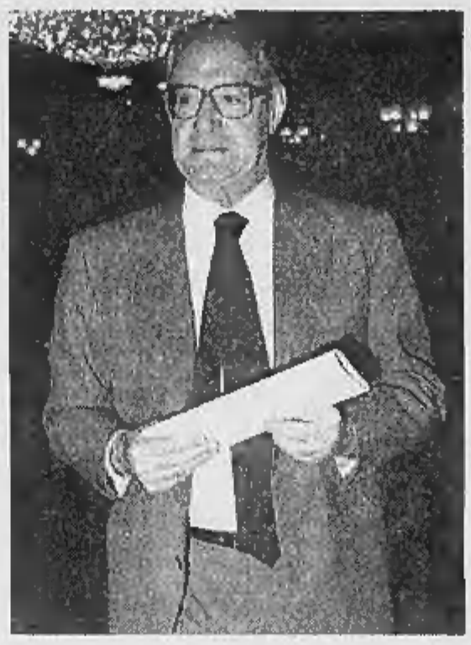

Il presidente della Fiat Cesare Romiti

Il leader di An «persona informata dei fatti»

Per l'inchiesta Ferramonti il pm di Aosta sente Fini

AOSTA. «Sono venuto qui per fare il mio dovere di cittadino. Il magistrato mi ha chiamato per farmi qualche domanda come "persona informata sui fatti"». Gianfranco Fini ha l'aria cordiale. E' appena uscito dall'ufficio del sostituto procuratore del tribunale di Aosta, David Monti, che indaga su un «giro» di truffe internazionale da 20 mila miliardi. Inchiesta «Phoney money» è stata battezzata dagli inquirenti, «inchiesta Ferramonti» l'ha chiamata Fini, dal nome del personaggio che qualcuno aveva collegato con il presidente di An.

Gianmario Ferramonti è finito in carcere assieme ad altre 17 persone accusate di aver organizzato truffe e riciclaggi di denaro; il suo ruolo sarebbe stato quello di «tramite» fra alcuni esponenti dell'organizzazione e uomini «di potere» in Italia e all'estero.

«Ho spiegato al magistrato che non conosco quell'individuo» risponde pacato Fini ai giornalisti. Il presidente di An è rimasto un'ora nell'ufficio del magistrato, troppo per una risposta così semplice. «Il dottor Monti mi ha anche chiesto di un mio recente viaggio negli Stati Uniti. Sapeva che avevo incontrato alcune persone e mi ha domandato se queste conoscessero Ferramonti. Ho risposto che non lo so» aggiunge l'onorevole. [c. l.]

In un mese 50 furti

Milano, i ladri prendono di mira gli studi legali

MILANO. Da circa un mese gli uffici di molti legali nei dintorni del palazzo di giustizia di Milano sono stati presi di mira dai ladri.

Sarebbero circa una cinquantina i furti avvenuti in piena notte in uffici che ospitano avvocati civilisti e penalisti milanesi. In alcuni uffici è stato portato via del denaro e qualche valore bollato ma ci sono casi in cui avvocati hanno subito nell'arco di un mese tre o quattro furti.

Un legale ha segnalato il fenomeno al questore di Milano, che ha fatto intensificare i controlli.

[Asca]

Secondo Bassolino

Rutelli sindaco più noto

Rutelli

ROMA. Francesco Rutelli è il più popolare (97%), Antonello Spaggiari, di Reggio Emilia, il più amato dai suoi concittadini (88,9%). In ripresa Marco Formentini a Milano. Scivola Valentino Castellani a Torino. A Napoli invece la notorietà di Antonio Bassolino, sempre risultato primo in sondaggi precedenti, è al 95%, l'indice di gradimento è all'ottavo.

Sono solo alcuni dei sindaci d'Italia «fotografati» da un sondaggio di «Datamedia» sulla popolarità dei nostri primi cittadini, sondaggio commissionato dalla testata giornalistica regionale della Rai. Il monitoraggio - reso noto ieri al Forum della Pubblica amministrazione - è iniziato nel febbraio del 1995 nelle città capoluogo di regione, mentre nel 1996 si è esteso ai 103 capoluoghi di provincia, raccogliendo oltre 23 mila interviste.

Tre le domande rivolte agli intervistati: chi è il loro sindaco, se apprezzano la sua opera, quali sono i problemi più urgenti della città.

Al secondo posto nella graduatoria del gradimento c'è il sindaco di Salerno Vincenzo De Luca (87,8%), al terzo si conferma Marcello Meroi di Viterbo (87,7%). Seguono i sindaci di Forlì, Bolzano, Ravenna, Cremona, Napoli, Modena, Aosta, Belluno, Cuneo e Verbania, nuovo capoluogo di provincia con un gradimento dell'80% per il sindaco Aldo Reschigna. [r. i.]

Parla Confalonieri

«Berlusconi non lascia la politica»

Confalonieri

ROMA. Silvio Berlusconi non dirà addio alla politica per tornare ad occuparsi delle sue aziende. «Non è pensabile - afferma il presidente della Fininvest Fedele Confalonieri - che lasci la politica, visto che ha ricevuto otto milioni di voti». Il numero uno della Fininvest sottolinea che Berlusconi è «l'azionista di riferimento e ha sempre un ruolo, ma una cosa è essere azionisti un'altra essere responsabili della gestione».

Conversando con i giornalisti al termine della presentazione della Festa del libro, Confalonieri non ha voluto entrare nel merito del futuro cambio alla presidenza della Fininvest che sarebbe determinato dal suo passaggio al vertice di Mediaset. Chi sarà il nuovo presidente? «Vedremo...». Un giornalista fa il nome di Marina Berlusconi: «Vedremo» risponde il presidente.

Quanto alla questione del ridimensionamento a due reti ventilato per Rai e Fininvest, Confalonieri ribadisce con una battuta che «le "diete" non fanno sempre bene, bisogna sempre avere delle riserve... Comunque non c'è niente di nuovo». Ma crede che la direzione per il riassetto del sistema sia quella? «Se dovessero perdere una rete loro, sono tremila persone che vanno a casa e non è che ci sia tanta occupazione sul mercato. Calma a pensare a ridimensionamenti...».

[Adnkronos]

DALLA PRIMA PAGINA

PER LA NUOVA LEGISLATURA

blea Costituente? Una commissione bicamerale?) perché questo avvenga il più rapidamente possibile. Se fallirà per la terza volta il cambiamento avverrà nel peggiore dei modi, ma avverrà. Riflettano i deputati e i senatori a ciò che accadrebbe se gli italiani fossero chiamati a votare per la quarta volta, fra due o tre anni, in una situazione in cui i maggiori problemi del Paese rimangono irrisolti.

Il secondo punto all'ordine del giorno è l'Europa. I partiti ne hanno parlato poco durante la campagna elettorale perché nessuno ha avuto il coraggio di spiegare al Paese quale sia la posta in gioco e quali sacrifici comporti. Nessuno, nelle scorse settimane, ha raccolto gli ammonimenti di Mario Monti e detto con chiarezza agli italiani che cosa accadrebbe se l'Italia non fosse in grado di entrare nell'unione monetaria il 1° gennaio 1999 e quali sacrifici siano necessari per evitare tale prospettiva. Nessuno ha detto agli italiani che il ritardo all'appuntamento del '99 sottoporrà il Paese, con ogni probabilità, a un'ondata speculativa simile a quella del '92 e che dalla sua politica finanziaria nei prossimi due anni dipende tutto: la sua partecipazione al mercato unico, la sua presenza nel G7, il suo ruolo di potenza economica mondiale. I parlamentari faranno bene a ricordarsi che queste Camere sono responsabili, in ultima analisi, della collocazione europea dell'Italia e del suo status nelle prossime generazioni.

Accanto a questi due obblighi - rifare lo Stato, assicurare la presenza dell'Italia in Europa - il Parlamento deve contribuire con il proprio stile e le proprie regole alla creazione di una democrazia bipolare in cui i ruoli della maggioranza e dell'opposizione siano nettamente distinti. Le trattative fallite per un accordo sulla presidenza delle Camere dimostrano che i partiti, nel Parlamento italiano, sono incapaci di confrontarsi da posizioni diverse e sono attratti dal desiderio di combinazioni più o meno confessabili. Come ha spiegato Marcello Sorgi ieri su questo giornale l'indecoroso bisticcio sulle presidenze è il risultato della debolezza dei rispettivi schieramenti. Di qui un continuo scambio di messaggi e di segnali che passano sopra la testa dei cittadini italiani. Di qui l'inevitabile tendenza di un gruppo all'interno della maggioranza a governare con un gruppo all'interno della minoranza. Il punto focale in cui s'incontrano tutte le inconfessabili combinazioni del Parlamento italiano sono i regolamenti parlamentari: un corpo di norme che furono scritte nel 1972 per preparare la consociazione cattolico-comunista o che sembrano fatte apposta per evitare che maggioranza e opposizione abbiano ruoli distinti. Il Parlamento non può cambiare dall'oggi al domani i propri regolamenti e modificare tutte le norme non scritte del consociativismo italiano. Ma può dare qualche chiaro segnale in questa direzione. Gli italiani vorrebbero sapere chi è maggioranza e chi è opposizione; e vorrebbero poter giudicare l'una e l'altra sulla base dei loro programmi e delle loro azioni.

Un ultimo auspicio. Ci auguriamo di non vedere in questa legislatura né i nodi scorsoi della undicesima né gli striscioni e le zuffe della dodicesima. Ogni zuffa, ogni striscione è una ferita che il Parlamento dà a se stesso e alla credibilità delle istituzioni democratiche.

Sergio Romano

Ma il Csm vota contro

Il «salvaprocessi» oggi al Consiglio dei ministri

ROMA. Il decreto legge «salvaprocessi», discusso dal governo già la scorsa settimana ed il cui varo era stato preannunciato per martedì, torna oggi al Consiglio dei ministri. Ieri mattina il ministro Caianiello, ha superato la maggior parte dei problemi tecnici legati ai procedimenti di fronte al Tar riguardanti l'incompatibilità dei magistrati. In via di soluzione anche le difficoltà legate al riconoscimento dell'indennità giudiziaria al personale del ministero di Giustizia e alla magistratura speciale.

Ma il decreto «salvaprocessi» non basta. Per risolvere la situazione «straordinaria» creata dalla sentenza con cui la consulta ha stabilito l'incompatibilità del «doppio ruolo» per i giudici del riesame e del dibattimento, è necessario mettere mano ad una riforma «radicale e strategica» dell'ordinamento, dice un documento approvato dal plenum del Consiglio Superiore della Magistratura.

[r. i.]

Stato civile di Torino

NATI DENUNCIATI IL 6 MAGGIO 1996

Agnello Giada; **Aria** Leonardo; **Averso** Eleonora; **Barbanera** Daniele; **Bellafemina** Christian; **Bellusci** Marco; **Cadei** Beatrice; **Chiesa** Francesca; **Ciampolillo** Matteo; **Cima** Denise; **Coristo** Stephanie; **Cortese** Marco; **Daniell** Matteo; **El-Rhazali** Ayoub; **Ferraro** Nicolò; **Fiore** Giorgia; **Franzese** Andrea; **Gavioli** Anita; **Guiliano** Alessandro; **Icardi** Francesca; **La Mendia** Giulia; **Lazzaa** Roberta; **Lombardo** Federico; **Longano** Davide; **Marolda** Jlenia; **Mastrogiacomo** Deborah; **Messina** Arianna; **Moujib** Reda; **Nesenza** Tommaso; **Palumbo** Cristina; **Pantella** Naomi; **Pascal** Denise; **Piasentin** Fabiana; **Pivotto** Alessandro; **Postiglione** Cecilia; **Rebba** Ilaria; **Rubiolo** Eugenia; **Russo** Valentina; **Sangineto** Tiffany; **Specchia** Martina; **Stegani** Giovanni; **Tartaglino** Stefano; **Terzo** Rachele; **Vinassa** Lorenzo.

MORTI DENUNCIATI IL 6 MAGGIO 1996

Ospedali: **Ferrari** Regina, anni 83, Collegno, nata a Busto Arsizio (VA); **Giorio** Daniele, a. 64, Giovanni Bosco, nato a Castelnuovo Nigra (TO); **Giusti** Giuseppe, a. 74, Martini, nato a Torino; **Denaro** Salvatore, a. 47, Mauriziano, nato a Piazza Armerina (EN); **Ferrarese** Bruno, a. 67, Maria Vittoria, nato a Vittorio Veneto (TV); **Rosso** Sergio, a. 57, Molinette, nato a Bra (CN); **Bassa** Albina ved. **Combe**, a. 75, Molinette, nata a Torino; **Visconti** Emilia ved. Tamagnone, a. 89, Molinette, nata a Vallanzo (AT); **Piazzino** Giovanna ved. **Alassa**, a. 74, Molinette, nata a Torino; **Serra** Irene in **Riccardino**, a. 87, Molinette, nata a Torino; **De Mari** Massimo, a. 44, Cottolengo, nato a Milano; **Gaeta** Amedeo, a. 61, Giovanni Bosco, nato a Orta Nova (FG); **Peroni** Lodovico, a. 79, Molinette, nato a Ponte dell'Olio (PC); **Sagia** Giuseppe, a. 83, Molinette, nato a Montalto Rocca (CN); **Mammarino** Carmine, a. 50; Molinette, nato a Petilia Policastro (CZ); **Ponsetto** Giovanna ved. **Maratto**, a. 80; Molinette, nata a Hide Park (Usa); **Valentino** Aldo, a. 67, S. Giovanni, nato a Corio (TO); **Fiorentini** Livia ved. **Mascetti**, a. 73, Sant'Anna, nata a Codigoro (FE); **Andreone** Giovanni, a. 87, Maria Vittoria, nato a Torino; **Di Lauro** Maria in **Ricciardi**, a. 71, Mauriziano, nata a S. Agata di Puglia (FG).

Presso residenza: **Sassi** Rosa ved. **Principalli**, anni 87, via Monte Rosa 115, nata a Minervino Murge (BA); **Pellori** Anna ved. **Deugento**, a. 92, corso Orbassano 376, nata a Cerignola (FG); **Chiavazza** Irene in **Martinetti**, a. 74, via G. Biglieri 56/6 nata a Giaveno; **Simoncini** Sergio, a. 70, via Monginevro 50, nato a Pontedera (PI); **Vespo** Teresa ved. **Attettuoso**, a. 91, corso Appio Claudio 9, nata a Caltagirone (CT); **Camoria** Margherita ved. **Marcolungo**, a. 73, via Asinari di Bernezzo 117, nata a Pecetto Torinese (TO); **Affarano** Antonia ved. **Sannicandro**, a. 93, via Palestro 76/D, nata a Foggia; **Ughetti** Luciano, a. 67, via Tarvisio 8, nato a Torino; **Mannino** Biagio, a. 65, corso Agnelli 130, nato a Licata (AG); **Reggere** Rosa ved. **Gamba**, a. 90, via G. Borsi 97, nata a Settima (AT); **Geteri** Mariano, a. 67, via Martino Angiesio 30/D, nato a Catanzaro; **Cerrato** Petronilla ved. **Rinetti**, a. 82, corso Lecce 70, nata a Portacomaro (AT).

Presso altro luogo del territorio cittadino: **Pervenetti** Andrea, anni 83, corso Francia 45, nato a Ferrara; **Chiapasco** Silvia ved. **Povero**, a. 88, via G. Servais 200/16/A, nata a Nucetto (CN); **Morini** Rita in **Maggi**, a. 61, via Rocco Scolellaro 71, nata a Castelnuovo Scrivia (AL); **Zanetta** Alberto, a. 81, strada del Mainero 163, nato a Massino Visconti (NO); **Forno** Ernesto, a. 89, corso Brianza 2, nato a Villadeati (AL).

Presso case di cura, di riposo ed istituti religiosi: **Gaidano** Giovanna, anni 91, istituto suore S. Anna, nata a Maretino (TO).

Nati 45 — Morti 38

I **Condomini** di **piazza Statuto 11** ed il signor **Parroquet** si uniscono al dolore della famiglia per la scomparsa del signor

Ludovico Peroni

— **Torino,** 9 maggio 1996.

È mancato

Domenico Colasante

Con infinito affetto lo annunciano la moglie **Aurelia**, i figli **Antonio, Marisa, Adriana, Mariuccia**, nuora, generi e nipoti. La presente è partecipazione e ringraziamento.

— **Torino,** 9 maggio 1996.

È mancata ai suoi cari

Teresa Amelia Domanda ved. Pene

Lo annunciano il figlio **Gianni** con **Evi** e l'adorato **Gilberto**. Un particolare ringraziamento ai medici che l'hanno seguita, al personale della Fondazione Faro, alla nipote, alle amiche. Non fiori ma offerte alla Fondazione Faro e Ricerca Cancro.

— **Torino,** 8 maggio 1996.

Si è ricongiunto ai suoi cari nella luce del Signore l'

AVVOCATO

Giuseppe Maria Galli

Ne danno annuncio i figli **Piermario** e **Francesco Maria** con **Silvia**, il piccolo **Gabriele Maria** e **Antonella**, il fratello **Pier Paolo**, la cognata **Paola** e i nipoti. I funerali sono avvenuti l'8 maggio 1996 nella sua amata Orta San Giulio dove riposa in pace.

— **Orta San Giulio,** 9 maggio 1996.

Mercoledì 8 maggio si è spento serenamente il

prof. Franco Oddone

Lo annunciano addolorati la moglie **Enrica**, la figlia **Marina** con marito e figli e parenti tutti.

— **Roma,** 9 maggio 1996.

Il cognato **Mario Avena**, figli e rispettive famiglie, commossi si uniscono nel grande dolore.

Si è spenta cristianamente la mamma più meravigliosa del mondo

Carolina Longo ved. Sassano

Lo annunciano con infinito dolore i figli: **Luigi, Maria, Paolo.** Funerali venerdì 10 ore 10,30 parrocchia S. Paolo, Cascine Vica.

— **Rivoli,** 9 maggio 1996.

Cristianamente è mancata all'affetto dei suoi cari l'anima buona di

Clelia Fornero in Sartori

Ne danno il triste annuncio il marito **Guglielmo**, il figlio **Umberto** e parenti tutti. I funerali avranno luogo sabato 11 corr. ore 8,15 nella parrocchia Maria Madre della Chiesa (via Baltimora 85). La presente è partecipazione e ringraziamento.

— **Torino,** 8 maggio 1996.

E' mancato

Mario Giorelli

L'annunciano il figlio **Ruggero**, la nuora, la nipote e parenti tutti. Funerali venerdì 10 ore 8,30 ospedale Mauriziano.

— **Torino,** 9 maggio 1996.

La **Misura snc** partecipa al lutto del suo amministratore.

E' cristianamente mancato

Dario Regis

Addolorati l'annunciano la moglie **Lisa**, il figlio **Enrico** con **Loretta** e **Danilo**, la sorella **Franca** e il fratello **Teresio** con rispettive famiglie e parenti tutti. Funerali venerdì 10 ore 10 succursale Maria Ausiliatrice.

— **Torino,** 7 maggio 1996.

Dopo lunga malattia cristianamente è mancata

Caterina Rosso ved. Savarino

Lo annunciano i nipoti. I funerali in Sommariva Perno giovedì 9 maggio ore 14,30 nella Cappella della Casa di Riposo. La salma sarà tumulata nel cimitero di Nichelino. Un sentito grazie ai dott. Bericlasso, alle suore e al personale della Casa di Riposo.

— **Sommariva Perno,** 8 maggio 1996.

Gli amici **Lolaia, Messina, Vecchione, Bottinelli, Porceddu** con **Lalla Cettina Clara Lulù Elvana Cuccu Di Mattei, Desantis** e **Pizzi** partecipano al grave lutto della famiglia Villa per la perdita della cara

Mariella Villa Oballa

— **Torino,** 8 maggio 1996.

Ti siamo vicini per la scomparsa di

Mariella Villa nata Oballa

Colette, Anna, Luisa, Walter, Gabriele, Beppe, Claudio.

— **Torino,** 9 maggio 1996.

L'**Istituto Bancario San Paolo di Torino Spa** partecipa con profondo cordoglio al dolore della rag. Silvia Dompè per la scomparsa della sorella, signora

Antonella Dompè

— **Torino,** 8 maggio 1996.

I **Colleghi** del **Settore Informativa Segnalazioni e Amministrazione** del **Servizio Sistemi Informativi** dell'**Istituto Bancario San Paolo di Torino** partecipano al dolore di Silvia per la prematura scomparsa della sorella

Antonella Dompè

— **Moncalieri,** 8 maggio 1996.

Gli amici **Mauro** e **Coriana, Bruno** e **Piera, Paolo** ed **Anna** partecipano all'immenso dolore di Franco per la perdita della cara **ANTONELLA.**

La **Filiale di Torino** della **Fiba Leasing SpA** è vicina all'amico Franco per la perdita del figlio

Vittorio Feola

— **Torino,** 8 maggio 1996.

Laura e **Giorgio Traversa** partecipano all'immenso dolore della famiglia Feola.

Luca partecipa al dolore della famiglia.

Il **Gruppo A.N.A.** e l'**Amministrazione Comunale di Rubiana** partecipano la scomparsa della donatrice della nuova sede del Gruppo A.N.A. signora

Giovanna Piazzino ved. Piazzino

— **Rubiana,** 8 maggio 1996.

E' mancata la mia adorata mamma

Giuseppina Vigna ved. Romersa

Ne danno l'annuncio i funerali avvenuti la figlia **Mariangela**, il genero **Gianpiero.** Un ringraziamento particolare al prof. Fabris e al dottor Fonte che tanto amorevolmente l'hanno seguita. Un grazie anche alle signore Diresco e Ranellucci che l'hanno accompagnata con affetto negli ultimi anni.

— **Torino,** 9 maggio 1996.

La **Ragazze** della **«Boutique Mariangela»** sono vicine alla signora Mariangela per la scomparsa della cara **MAMMA.**

Improvvisamente è mancata

Catterina Piovano ved. Beruto

Dolorosamente lo annunciano: la sorella **Maria** e famiglia; i cognati; i nipoti **Laura, Enrico, Carla, Tiziana, Vittorio** e **Carla.** Funerali nella parrocchia S. Caterina. Per giorno e ora telefonare al 452.53.22.

— **Torino,** 8 maggio 1996.

E' mancato all'affetto dei suoi cari dopo una vita esemplare dedicata alla famiglia e al lavoro

Celestino Bertello

anni 70

Lo ricordano addolorati la moglie **Chiara**, il figlio **Roberto**, la nuora **Ivana**, il nipotino **Alessandro** e la cognata **Rosa.** I funerali venerdì 10 maggio ore 11,45 parrocchia Santa Croce.

— **Torino,** 7 maggio 1996.

Caterina e **Tommaso, Mariuccia** e **Agostino Ariotto** con rispettive famiglie, si associano al dolore per la scomparsa del cugino **CELESTINO.**

Tommaso Bertello e famiglia partecipano commossi al grande dolore per la scomparsa del fratello **CELESTINO.** Ciao **PADRINO. Barbara.**

Zia **Maria** e cugini **Beralta** commossi piangono il caro **CELE.**

E' mancata

Maria Daniele in Pennello

L'annunciano il marito **Hilario**, la figlia **Laura** con **Gianni** e **Andrea.** Funerali oggi ore 10 parrocchia Sacro Cuore di Gesù

— **Torino,** 9 maggio 1996.

Consuocori **Carlo** e **Teresita Malabaila** partecipano al dolore.

Dipendenti Amerio sono vicini a Natalia e famiglia.

Nico e **Wellada Andreone** partecipano al dolore.

E' improvvisamente mancata

Anna Maria Venturi Bozza

Ne danno l'annuncio i figli **Stefano, Alessandro** con la moglie **Adalgisa,** i nipoti.

— **Pisa,** 7 maggio 1996.

Cristianamente è mancato

Giovanni Massobrio (Nino)

commerciante

Addolorati lo annunciano la moglie, i figli **Tonino** con **Paoletta, Roby** con **Annamaria**, il fratello **Giuliano**, la sorella **Marisa**, le cognate **Annamaria** e **Lynette**, il cognato **Domenico**, i nipoti e parenti tutti. Funerali ore 15,30 di giovedì 9 maggio parrocchia di Borgaretto (AL).

— **Borgaretto,** 9 maggio 1996.

Olinto e **Caterina Giardina** partecipano al dolore della famiglia per la scomparsa dell'amico

Giovanni Massobrio

ricordandone con profonda riman ente le doti umane e imprenditoriali.

— **Alessandria,** 8 maggio 1996.

Annamaria e **Domenico Appendino** con **Gianni** e **Sandra** partecipano al dolore di Elsa e figli per la scomparsa del cognato **NINO.**

ORARIO ACCETTAZIONE NECROLOGIE ED ADESIONI

Sportelli PK. Salone LA STAMPA
Via Roma, 80 - Lu/Ve ore 9-12,30; 14-18
Sabato 9-12,30

Sportelli PK. Via Maroncio, 32
Lu/Ve ore 8,30-21 (apertura continua)
Sab. 8,30-12,30; 14-21. Dom. e fest. 18,30-21

NECROLOGIE - TARIFFE A PAROLA

NECROLOGIE: nome e cognome del defunto centrati, nonché eventuali titoli accademici ed onorifici: tariffa doppia. Località e data, obbligatorie in calce alla necrologia, vengono conteggiate per n. 4 parole.

ADESIONI: in presenza del nome e cognome centrati (tariffa doppia) sono obbligatori località e data in calce (conteggiati per n. 4 parole).

ANNIVERSARI: data e nomi centrati (obbligatori) tariffa doppia.

RINGRAZIAMENTI: con nome e cognome centrati (tariffa doppia) sono obbligatori località e data in calce (conteggiati per n. 4 parole).

Oltre a spese di trasmissione, Iva 19% per avviso.

Il **Presidente**, i **Vice Presidenti**, l'**Amministratore Delegato**, il **Consiglio di Amministrazione**, il **Collegio Sindacale** e la **Direzione Generale** di **Banca Mediocredito**, partecipano al lutto del dott. Sergio Morra - Vice Direttore Generale Banca Crt - per la scomparsa della madre, signora

Ida Chialva ved. Morra

— **Torino,** 8 maggio 1996.

Partecipano al dolore del dott. Sergio Morra per la scomparsa della madre

Ida Chialva ved. Morra

Alida ed **Edoardo Massaglia**
Francesco Carbonara
Maria Mascitta
Giorgio Prete
Maurizio Franchello
Emilia e **Gianfranco Panone**
Nicoletta e **Giulio Capitanelli**
Augusto Boggio Maria
Giovanni Allasia
Angelo Meggi.

— **Torino,** 8 maggio 1996.

I **Soci** del **Rotary Club Settimo Torinese** partecipano al dolore dell'amico Sergio Morra.

Improvvisamente è mancato ai suoi cari

Marcello Trinco

ex Carabiniere

anni 62

L'annunciano: la moglie **Giuseppina Guaglio**; la figlia **Orsoletta** e parenti tutti. I funerali avranno luogo in Devesi di Cirié giovedì 9 alle ore 15,30 dall'abitazione via Stura 26. Il presente è partecipazione e ringraziamento.

— **Devesi di Cirié,** 8 maggio 1996.

Antonio Melaiore e famiglia partecipa al dolore.

Dopo breve ma crudele malattia è mancata all'affetto dei suoi cari

Margherita Agagliati ved. Meirano

Rispettando le sue ultime volontà ne danno annuncio a funerali avvenuti, il figlio **Marco**, parenti ed amici tutti.

— **Torino,** 6 maggio 1996.

RINGRAZIAMENTI

La famiglia **Bonino, Oreglia** e **Cane** sentitamente ringraziano per la sincera partecipazione ai funerali di

Carolina Amisano ved. Bonino

Il Messa di Trigesima il giugno ore 18,30 parrocchia S. Teresina.

— **Torino,** 9 maggio 1996.

ANNIVERSARI

1995 — 10 MAGGIO — 1995

Fiorenzo Frigo

Lo ricordano con immutato affetto **Dora, Fabrizio** e **Nella.** Messa in memoria venerdì 10 maggio ore 7,45 presso la parrocchia Lucento via Pianezza ang. via Foglizzo.

1981 — 1994

Matteo Lino Grosso

Con noi sempre.

1994 — 1996

Arone Bozzato

Sempre ricordato.

1984 — 13 — 1996

Mario Demartini Racca

Nel grande dolore di ogni giorno sei sempre nel mio cuore con infinito amore e tanto rimpianto. La tua **Tuccl** e mamma. SS. Messe a Lu Monferrato e Torino il 12 maggio.

Tensione in aula a Roma, il presidente respinge la richiesta di non ammettere le parti civili

«Priebke ordinò: torturate gli ostaggi»

Via al processo, nuove carte contro l'ex ufficiale nazista

ROMA. Priebke: «Avvocato, si mette male?». Il difensore: «No, stai tranquillo. Era tutto previsto». E' solo un attimo rubato da un microfono importunamente rimasto acceso. Ma è l'unico sbandamento di Erich Priebke, ex ufficiale nazista, il capitano delle SS che preparò le liste dei martiri delle Fosse Ardeatine. Trascinato in giudizio davanti a una corte militare, impettito e leccato come al solito, Priebke non ha degnato di uno sguardo avvocati e famigliari che lo aspettavano al varco. Mentre camminava sotto i flash dei fotografi, Priebke non ha trasalito nemmeno al sibilo di un netto «criminale» che è partito dalla folla in attesa. Glaciale come sempre. Attentissimo poi a una interminabile litania di cavilli e controcavilli. La sua freddezza ha traballato solo quando i giudici - il presidente Agostino Quistelli, il giudice a latere Bruno Rocchi, il capitano Sabatino De Marcis - hanno liquidato bruscamente le questioni procedurali.

Velio Di Rezze, l'avvocato difensore, spiega: «Negli ultimi giorni, dopo l'atteggiamento spavaldo dei mesi scorsi, ha subito un cedimento psicologico. Ora prega molto e pensa che gli serve un miracolo per salvarsi».

Sì, forse a Priebke servirà davvero un miracolo. Lui insiste nel presentarsi come rotellina di un ingranaggio molto più grande di lui. Ma si moltiplicano le scoperte di nuovi documenti che disegnano una carriera ben diversa. Il centro «Wiesenthal» ha divulgato un fascicolo che, s'è saputo solo ieri, aveva inviato già due anni fa al governo Berlusconi. Il dossier prova che Priebke era un ufficiale della polizia segreta tedesca, la «Geheimes Staatspolizei». Operava nella divisione diretta da Adolf Eichmann e da Reinhart Heydrich, gli «strateghi» delle deportazioni. E, secondo i documenti, Priebke ordinò torture sugli ostaggi delle Fosse Ardeatine ed era il numero tre della Gestapo italiana. Negli archivi tedeschi hanno trovato persino gli ordini di arresto e firma Priebke di due ebrei italiani, Manuel Sonnino e Isacco Tagliacozzo.

Da altri documenti dei servizi segreti americani, declassificati di recente e scoperti dall'agenzia *Agi*, invece si ricostruisce l'intera carriera del giovane Priebke. Nato a Berlino nel 1913, aderisce alla Gestapo il 2 dicembre 1936. Va a lavorare appunto alla «Geheimes Staatpolizei» dove fa rapidamente carriera. Lavora nell'ufficio che compila liste di oppositori politici, ebrei, minorati, zingari. Il 30 settembre 1937 fa un altro passo: aderisce alle SS e da lì poi entra nel corpo più fidato del nazismo, il servizio segreto «Sicherheitsdienst». Va all'ufficio IV, quello specializzato nella ricerca di oppositori. E in questa veste, ormai nominato capitano, viene inviato in Italia finché non sarà addirittura richiamato in patria, per incarichi speciali, da Himmler in persona.

A Roma, intanto, parte faticosamente il processo. C'è una gran folla di giornalisti e di famigliari. Emozioni forti. E malori a catena. S'è sentita male la scrittrice Mary Pace, amica e sostenitrice di Priebke. Nei suoi confronti, l'ostilità dei parenti delle vittime è cresciuta, tanto che la donna è ricorsa ai carabinieri e s'è fatta visitare da un ufficiale medico.

E' vero che è stata minacciata? «L'ho trovata in un salotto che rideva e dava interviste. Non ci ho visto più. Le ho detto: embé, oggi la rose non le hai portate a quel boia?», ammette la signora Alba De Simoni, figlia di Fidardo, che nel 1944 aveva 45 anni, faceva l'operaio, non si occupava di politica, viveva a Centocelle con la famiglia, e finì alle Fosse Ardeatine perché ospitava due militari americani per spirito di umanità.

E' letteralmente svenuta in aula la signora Rosetta Stame, figlia di Ugo, ufficiale dell'Aeronautica di sentimenti monarchici, che finì a via Tasso e morì alle Fosse Ardeatine. Colpa del caldo di un'aula visibilmente troppo piccola, della tensione accumulata in questi giorni, dell'emozione. Ma colpa anche delle parole dell'avvocato difensore di Priebke che chiedeva di escludere dal processo le associazioni e gli enti che si sono costituiti parti civili. «Non sono da considerare parti offese - argomentava - perché non hanno mai subito una lesione dei diritti soggettivi. Alcune di esse nemmeno esistevano al momento dei fatti». A queste parole, la signora Stame è crollata, facendo accorrere il medico. «Li stanno ammazzando una seconda volta - spiegherà poi - dicendo che la nostra associazione, l'Anfim, non c'entra. Per forza che ci siamo costituiti dopo la strage. Potevamo farlo prima?».

Francesco Grignetti

Sopra un'immagine della corte che giudica Erich Priebke

«UN PROCESSO POLITICO»

ROMA. «Un conto è riportare il processo sui suoi binari. Un altro è farne cassa di risonanza per altre questioni». La frase dell'avvocato Velio Di Rezze, difensore di Erich Priebke, resta sospesa a metà. E' una sorta di ultimatum. Attenzione a non politicizzare questo processo, dice l'avvocato, perché io risponderei su questo terreno.

«Vede - spiega fuori dall'aula - sul mio tavolo c'è il libro "Achtung banditen", scritto dal partigiano di via Rasella, Rosario Bentivegna. Se il processo esce dal solco stretto del "concorso in omicidio continuato", e si cerca di fare di Erich Priebke un simbolo del nazismo e dell'antisemitismo, allora io suggerirò al presidente di chiamare Bentivegna a deporre. Certo non potrò chiamarlo io come teste a difesa, sarebbe un paradosso. E a quel punto vediamo se hanno interesse ad allargare il processo. Non solo». Aggiunge: «Suggerirò anche di sentire alcuni testimoni di via Rasella mai sentiti prima, scovati dai giornalisti del "Tempo"».

Mentre parlava, l'avvocato Di Rezze ancora non sapeva che la sua stessa idea l'ha già avuta «Il Giornale», che ieri titolava: «I partigiani della strage di via Rasella non si fermarono davanti a un bimbo». Per salvare l'ex ufficiale nazista, dunque, Velio Di Rezze è pronto a processare la Resistenza.

[fra. gri.]

REPORTAGE

L'ORA DELLA VERITA'

Faccia a faccia con il boia

Una smorfia sprezzante all'ingresso in aula

Una voce si leva tra i familiari delle vittime «Non posso aver pietà»

Quando entra è come se la carneficina fosse avvenuta da 5 minuti e non da cinquant'anni

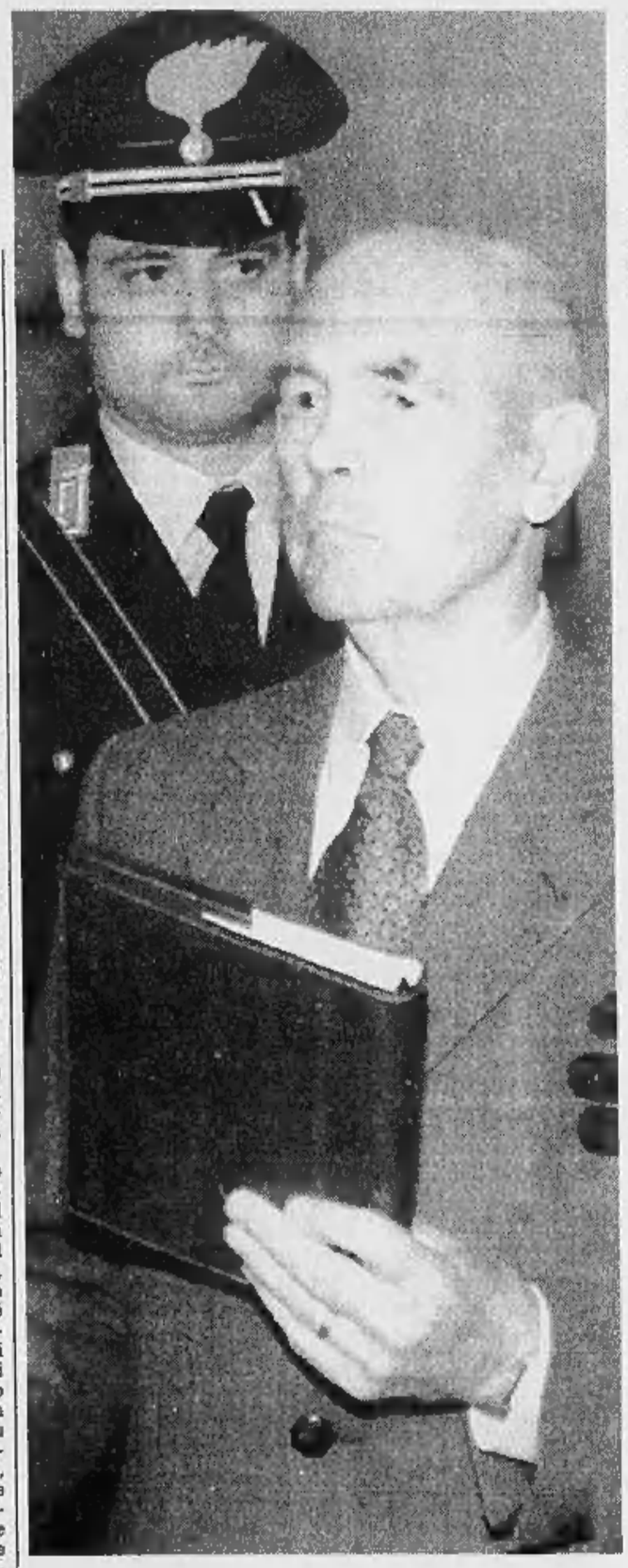

Di fianco un'immagine di via Rasella. A destra Priebke con la divisa da SS

PATETICAMENTE minuto, petto in fuori, un anonimo vestito grigio indosso, cravatta intonata sulla camicia bianca, il vecchio boia cammina lesto protetto da una sorta di recinto mobile formato da giganteschi capitani dei carabinieri. Dalla stia apparecchiata per i giornalisti, s'appuntano su Erich Priebke, sull'Haupsturmfuehrer-SS, gli obiettivi avidi d'un centinaio di tv, i fotografi saettano lampi. Il vecchio boia è lievemente abbronzato ma i suoi occhi slavati dall'età hanno il colore della medusa morta. Colgo il suo sguardo nella frazione d'un decimo di secondo: è quello del solito vegliardo arteriosclerotico, magari insidiato dal Parkinson.

Il processo al vecchio boia si celebra nella piccola aula (60 posti) del tribunale penale militare, in viale delle Milizie 5, Roma, a un tiro di mitra dal posto dove, precisamente 50 giorni dopo lo sbarco degli alleati ad Anzio, una donna ch'era venuta con altre popolane per aver notizia dal marito «rastrellato» dai tedeschi, venne uccisa da un nazifascista. Aveva cinque figli, si chiamava Teresa Gullace. Ieri, otto di maggio, alle 7,30 del mattino, Roma appare indecisa tra lo scirocco nuvoloso e lo scirocco col sole. Un sussiegoso usciere che sembra tratto da un film di Verdone chiama i giornalisti delle news - lui dice *news* -, e quelli delle televisioni. Ma, infausto, il lamento d'una sirena scuote di colpo il mattino torpido: è il furgone nero con dentro l'imputato che arriva ad ore 8 e minuti 30. Anche l'usciere si scuote e la «chiama» si fa più veloce.

I pavimenti del tribunale sono lucidi al delirio, tutto è lindo e ordinato epperò «circola intorno ad ogni cosa un'aria strana - un'aria tormentosa», come canta Saba del suo dolore. Il poeta Umberto Saba, ebreo, il vecchio cronista riesce a sottrarsi alla stia collettiva poiché gli fan posto, in fondo all'aula piccola e anonima, i familiari, alcuni dei 90 familiari degli innocenti massacrati alle Ardeatine. Siedo fra Renato Spizzichino e la Signora D'Andrea. Le «parti civili» sono perloppiù cittadini italiani di religione israelita. Seggono composti, fissano la porta attraverso la quale entrerà l'imputato. Ci sono fanciulle pallide come la magnolia che fiorisce ad Haifa, ci sono signore anziane che cinquant'anni fa erano adolescenti se non bambine. Sono vestite con proprietà, hanno mani da casalinga adornate di anelli robusti. Renato Spizzichino fa fatica a contenere l'agitazione. Aveva 14 anni nel 1944, sfuggì due volte ai tedeschi. La sua famiglia venne decimata, riconobbe alle Fosse Ardeatine suo nonno.

Fu terribile, racconta. La puzza della morte non la fermava il fazzoletto ch'egli premeva sul naso; e i piedi suoi affondavano nel liquame. Riconobbe la pipa del nonno, miracolosamente intatta, e quindi lui, «nonno», ammazzato come una bestia. Mio suocero, mi dice la Signora D'Andrea, faceva il ferroviere, lo presero in una retata, lo portarono in via Tasso. Venne torturato da Priebke, finì alle Ardeatine tra quelli «in soprannumero». Furono gli ultimi a salire sul camion, i primi a subire il colpo alla nuca. «Perdonare?, e che vordì», s'interroga piano. Cosa vuol dire perdonare?

Poi entra nell'aula il vecchio boia e le «parti civili» lo guardano incredule. Ma allora non è un incubo, è proprio lui, l'assassino, er boiaccia, bisbiglia qualcuno. E d'improvviso Erich Priebke non è più il vecchietto minuto dallo sguardo acquoso d'un momento fa. Sente, quasi animalescamente, avverte sulla nuca crucca la presenza degli ebrei di Roma e dal suo viso sparisce l'incertezza che confina con la paura per far posto a una smorfia schifata.

Eccolo, finalmente autentico, il nazista che s'è nutrito della dottrina di Rosenberg. Quella ch'esalta il concetto germanico dell'onore, *die Ehre*; contrappone *Ehre und Pflicht* onore e dovere, a *Liebe und Mitleid*, amore e compassione dei latini corrotti, come scriveva in «Roma 1943» il mio amico e maestro Paolo Monelli a proposito del superiore di Priebke, il maggiore Kappler. Anch'io, come gli ebrei superstiti che seggono in quest'aula, anch'io ora lo vedo *com'è* il vecchio boia. Una creatura di Rosenberg. Il quale spiega come in ogni uomo si celi un essere intimo che deve rivelarsi e affermarsi *in ogni circostanza*, e contro tutti. E stabilisce, ancora, il teorico del Nazismo, che «la pena non è una vendetta né una disciplina. E' lo sterminio degli estranei al germanesimo», sicché non può non essere la morte.

Ecco il suo labbro, di Priebke, incresparsi di sprezzo e i suoi occhi farsi aguzzi. Eppure quando siede accanto all'avvocato e all'interprete, voltando le spalle al pubblico, la sua nuca la vediamo fragile, vecchissima. «Non posso aver pietà», sospira qualcuno ed è come parlasse per tutti questi signori sopravvissuti alla carneficina del secolo, allo sterminio, all'Olocausto. E così accade che, di colpo, il passato diventa presente. E cinquant'anni della nostra vita diventano cinque minuti: solamente cinque minuti fa li hanno ammazzati come bestie. Ebrei e non ebrei ma con l'aggiunta di cinque «perché ebrei» e soltanto per questo mandati a morte. A gruppi di cinque venivano spinti nei cunicoli di tufo, le mani legate dietro la schiena e sparati: fuori cinque, dentro altri cinque, gli uni sugli altri. Morituri che calpestano i morti ma non tutti muoiono subito. Li troveranno, alcuni (fra di essi un ragazzo di 15 anni) con le mani slegate che han bucato il tufo nella disperazione di aprirsi un varco verso la vita e invece la vita se ne andava col sangue che li svenava tutti, poveri, cari, innocenti agnelli senza conforto.

Il giovine, arrogante, capitano Priebke, dalle sopracciglia mefistofeliche, le spalle contro l'umida parete chiedeva ai sacrificandi «le generalità», scorreva la lista illuminata da una torcia tascabile sorretta da un sott'ufficiale, «spuntava» i nomi. *Schnell, Schnell*: presto, presto. Fuori cinque, dentro cinque. Così, sino alle otto della sera quando, mentre l'ultimo martire cade ammazzato, i genieri cominciano a far saltare le cave, per coprire la carneficina. Furono i padri salesiani di San Callisto a scoprire, a meno di quarantotto ore dalla strage, i cadaveri sotto la pozzolana, ammucchiati gli uni sugli altri.

Dice: era giovine, Priebke, allora. Ma anche il brigadiere Salvo D'Acquisto era giovine, anche il padre di Ada Anticoli era giovine, aveva soltanto 25 anni quando lo assassinarono: «E io non ho potuto mai chiamarlo "papà" poiché avevo otto mesi quando lo presero e per lui fu finita. No, non cerco vendetta, solo giustizia cerco».

Dice: è un povero vecchio, ha 82 anni. Certamente, che senso avrebbe mandare in galera un vecchio rottame? Ma lui, Priebke, la vita se l'è vissuta, ha consumato un incommensurabile capitale. 82 anni. Gli altri, le sue vittime, la vita l'hanno perduta quando erano giovani. Ed è stato *anche* lui a rubargliela.

Allorché, mezzo secolo fa (ma è stato ieri), la notizia dell'eccidio invase Roma tutta e noi giovani partigiani distribuivamo i giornali stampati alla macchia (rischiando ovviamente la condanna a morte) con in prima pagina la fotografia della chiesa del *Quo Vadis?*, con la rabbia, col dolore, esplose il furore e nacque l'odio. Contro i tedeschi, contro i loro complici italiani.

La strage delle Ardeatine fece perdere ai tedeschi la partita. Roma, cinica e infingarda, divenne di colpo fiera, una città coraggiosa. Soffrimmo la fame, ci sfiorò più volte la morte, noi giovani partigiani che avevamo coraggiosamente paura. Sapevamo, però, che la libertà sarebbe arrivata e la vergogna sarebbe finita e l'immenso disonore. Ma il dolore no, quello sarebbe rimasto. L'odio s'è stemperato, sicuramente. E' troppo lontano, come lontana è la giovinezza. La giovinezza di Renato Spizzichino, di Rosetta Carnaci, la nostra giovinezza bella. Epperò cinquant'anni dopo sappiamo che allora, quando fummo fanciulli, uomini come Caino uccisero uomini come Abele. Tanti, troppi. Sappiamo che in Bosnia la strage degli innocenti s'è ripetuta. E oggi c'è un vecchio boia alla sbarra e un altro ce n'è, all'Aia, ed è terribile sapere che il processo non potrà essere un «processo tecnico», un processo di militari. Quello di Priebke infatti, si voglia o non, è un processo-simbolo. Contro la bestialità storica del Nazismo. Ecco perché il perdono è difficile anche se nessuno pretende vendetta. Qualche volta il tempo si fa breve e il passato diventa presente. (A proposito: in parecchi si sono costituiti «parte civile» contro Priebke, persino il comune di Gallarate. Tutti, meno lo Stato italiano. Come mai, perché?).

Igor Man

KLINKEL SULL'OLOCAUSTO

«Non esistono colpe collettive»

BONN. «Non esiste nessuna colpa collettiva dei tedeschi» nell'Olocausto e negli orrori del nazismo: «Le responsabilità sono sempre personali e mai ereditarie». Di fronte al Comitato ebraico americano e in occasione del 51° anniversario della fine della guerra, il ministro degli Esteri tedesco Klaus Kinkel prende posizione. «La Germania e i tedeschi non si sottraggono alle responsabilità di quell'orrendo passato», dice Kinkel, «e per questo devono essere in primo piano nella lotta «all'antisemitismo, al razzismo e all'intolleranza». Ma sarebbe ingiusto e sbagliato ascrivere a un intero popolo la grande colpa dell'Olocausto.

[e. n.]

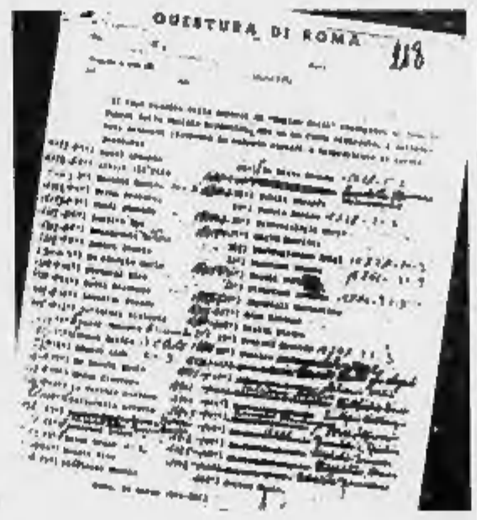

Erich Priebke, scortato dai carabinieri, al momento del suo ingresso nell'aula del tribunale militare di Roma A destra, l'elenco che riportava i nomi delle vittime delle Fosse Ardeatine

Trasportava scorie riciclate in Francia: 19 mila agenti contro tremila ecologisti armati di biglie d'acciaio

L'odissea del treno atomico

A destinazione in Germania dopo 48 ore di guerra

Contro i Verdi usati i manganelli e gli idranti, da entrambe le parti decine di feriti e aspre polemiche

Il convoglio costretto ad avanzare a singhiozzo: metro dopo metro la polizia disperdeva i commandos

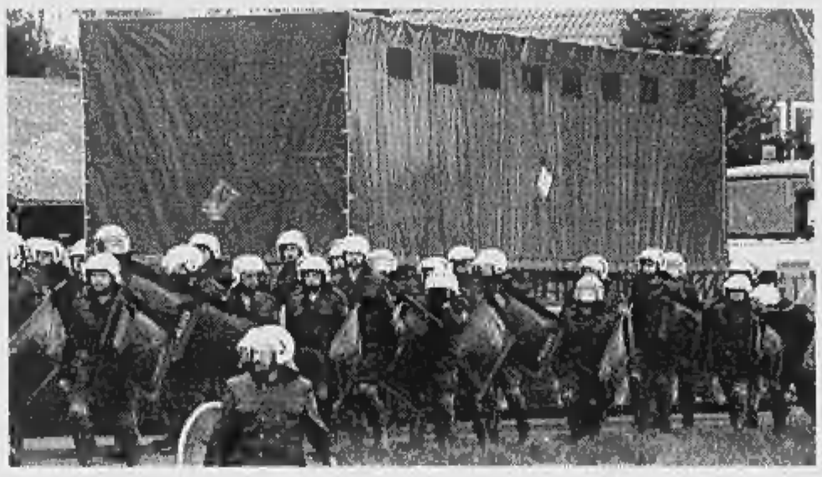

Due immagini della battaglia tra ecologisti e polizia per il passaggio del «treno nucleare»

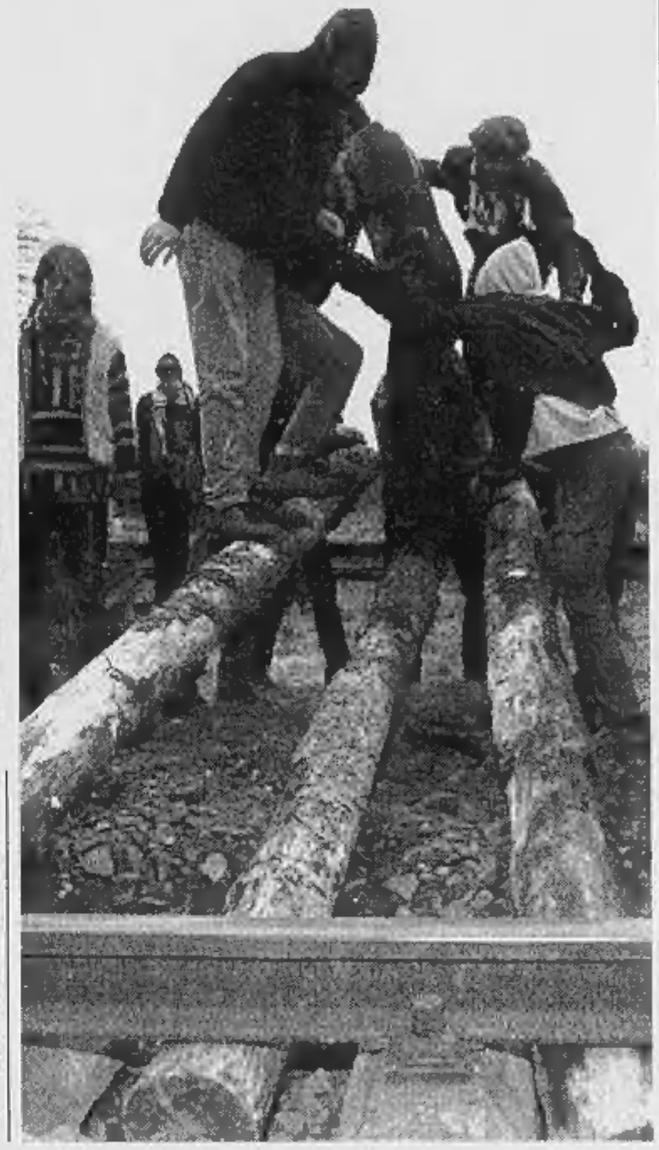

BONN
DAL NOSTRO CORRISPONDENTE

Le ultime ore, ieri mattina, sono state le più drammatiche, le più difficili. «Una di quelle occasioni in cui sembra di essere in guerra», come ha riassunto un funzionario di polizia quando il treno carico di scorie nucleari - 40 tonnellate prodotte in Francia dal riciclaggio di combustibili atomici tedeschi - era ormai giunto alla sua destinazione finale, il deposito di Gorleben in Bassa Sassonia. E' stato infatti all'alba di ieri che gli ecologisti più radicali - almeno tremila persone armate di pietre, bottiglie o biglie di acciaio - hanno tentato l'assalto al convoglio, proveniente dalla centrale di Le Hague. E' stato quando il treno si è avvicinato alla piccola stazione d'arrivo - Dannenberg, sull'Elba, dove il carico stipato in un container di acciaio è stato trasferito su un gigantesco autocarro - che «la campagna intorno al deposito è diventata un vero campo di battaglia», come hanno raccontato più tardi i contadini del posto, molti dei quali solidali con gli attivisti di Greenpeace e degli altri gruppi antinucleari. Da quel momento e per ore, ecologisti e agenti si sono scontrati: a colpi di biglie di ferro e di manganello, nei campi e fra le barricate erette sulla strada che collega la stazione al deposito: soltanto l'impiego degli idranti dell'esercito è riuscito a disperdere, in più occasioni, i manifestanti. Ieri sera un bilancio ufficiale degli scontri ancora non c'era, ma si parlava di decine di feriti da entrambe le parti e di numerosi fermi.

La lenta marcia del treno, partito due giorni prima da Le Hague ed entrato in Germania lunedì a mezzogiorno al valico di frontiera di Lautenbourg, vicino a Karlsruhe, era stata accompagnata da allarmi continui - nel timore di un attentato, più volte annunciato, che aveva costretto a chiudere per l'intero pomeriggio la linea ferroviaria Hannover-Berlino - da falò, da barricate e sit-in dispersi con la forza o sciolti volontariamente dopo ore di trattative con gli agenti. Le autorità tedesche avevano cercato invano, infatti, di tenere segreto il tragitto del treno, trainato da due locomotive e scortato da un secondo convoglio carico di guardie di frontiera e poliziotti: gli elicotteri di scorta venivano facilmente avvistati dalle staffette degli ecologisti, che in pochi minuti riuscivano a rintracciarlo e a ricomporre le truppe.

Il più grande schieramento di polizia mai organizzato nella Germania del secondo dopoguerra - 19 mila agenti disposti lungo il tragitto del treno in territorio tedesco, novemila concentrati nei venti chilometri che dividono la stazioncina di Dannenberg da Gorleben - è alla fine riuscito a far giungere indenni le scorie nucleari al deposito. Ma le polemiche non si sono placate: contro un impiego della polizia che molti hanno considerato eccessivo e dissennato, incapace di distinguere fra la protesta pacifica di molti ambientalisti e gli attacchi violenti di alcuni gruppi facilmente identificabili. Contro il ministro degli Interni Manfred Kanther, accusato di aver spinto gli agenti a usare indiscriminatamente la forza contro i manifestanti, se necessario. E contro il governo, che i Verdi e i socialdemocratici hanno accusato di voler fare di Gorleben «una toilette nucleare» - e a costi elevatissimi, se la spedizione di ieri è costata almeno 80 milioni di marchi - ma che si difende sostenendo che «non esiste altro modo per conservare al sicuro le scorie». Perfino il sindacato dei poliziotti ha protestato: secondo il suo presidente, Hermann Lutz, l'eccessivo impiego di agenti nella scorta dei «treni atomici» rappresenta un pericolo per la sicurezza interna del Paese, perché impedisce il normale lavoro di sorveglianza e prevenzione.

Il carico di ieri, tuttavia, è soltanto il primo di una lunga serie: altri 110 convogli di scorie nucleari, prodotte dal riciclaggio di combustibili atomici, sono previsti nei prossimi otto anni. Su un tema che minaccia di diventare molto caldo, nei prossimi mesi, i Verdi daranno presto battaglia al Bundestag: anche se gli esperti garantiscono che non esistono rischi per l'uomo e l'ambiente, gli ecologisti ne fanno una questione di principio e un simbolo, nella più generale battaglia contro l'energia nucleare.

Emanuele Novazio

Soldati Usa in Bosnia: con Sarajevo una guerra ecologica

POLEMICA

LE ACCUSE DI SARAJEVO

«Bosnia, pattumiera di veleni americani»

L'Ifor farebbe da copertura per lo smaltimento di rifiuti anche nucleari, in pericolo tre fiumi

ZAGABRIA

L'Ifor servirebbe da copertura per i rifiuti tossici di vario genere, compresi quelli nucleari, illegalmente trasportati in territorio bosniaco? E' la domanda che si pongono da alcuni mesi le autorità di Sarajevo, sempre più preoccupate di non poter controllare quello che succede nelle basi militari dei soldati della Nato. L'ultimo allarme viene da Kladanj, in Bosnia nord-orientale, dove sono stazionate le forze terrestri americane.

Senza aver chiesto il permesso alle autorità locali, gli uomini di Washington hanno allestito un deposito per i rifiuti, dove oltre alle acque di scarico sarebbero stati avvistati rifiuti chimici. In particolare si tratterebbe di una sostanza «con un forte odore di sapone».

Il ministro dell'Agricoltura bosniaco Stjepan Bagaric, responsabile della protezione dei boschi e dei corsi d'acqua, ha immediatamente chiesto di parlare con gli ufficiali dell'Alleanza Atlantica. «L'esercito americano rispetta le leggi del Paese in cui viene, ma non è obbligato a farle applicare». La risposta ottenuta dal comandante della base Lindo non ha fatto che accrescere i sospetti dei bosniaci.

La commissione di Sarajevo, che ha visitato il deposito dei rifiuti, ha soltanto potuto constatare che più di ventimila metri quadri sono adibiti a raccogliere le acque di scarico e che i lavori sono stati eseguiti dalla non meglio identificata società americana «Brown and Root», arrivata in Bosnia al seguito dell'Ifor senza alcuna autorizzazione da parte del governo di Sarajevo.

«Certo è che la località scelta dagli americani è per se stessa una minaccia ecologica ai fiumi Stupcanica, Bosna e Krivaja», dicono le autorità bosniache. Ma il primo ministro di Sarajevo, Hasan Muratovic, è stato ancora più diretto: «Le compagnie straniere che si nascondono dietro l'autorità dell'Ifor, come la "Brown and Root" nel caso di Kladanj, potrebbe importare in Bosnia rifiuti pericolosi. Bisogna fare di tutto per impedirlo».

Le prime accuse nei confronti della Nato sono partite dal ministro Ahmed Smajic. «Sui monti Igman e Bjelasnica i soldati dell'Ifor stanno deponendo materiali pericolosi. Forse anche rifiuti nucleari. Nei posti dove l'Ifor ha preso la sabbia per le fortificazioni potrebbero essere sotterrati molti dei barili con i rifiuti nucleari trasportati dalle navi fantasma che circolano per i mari.

L'Ifor non ci ha permesso di avvicinare i posti sospetti. Non possiamo nemmeno controllare il loro traffico e la merce che trasportano», ha detto il ministro, che ha inoltre rinfacciato ai soldati della Nato di tagliare gli alberi e di inquinare l'ambiente con il petrolio e i suoi derivati che disperdono senza alcun controllo sui monti che sovrastano Sarajevo.

La «guerra ecologica» tra il governo di Sarajevo e l'Ifor è iniziata praticamente all'arrivo delle forze della Nato in Bosnia. Quel che più fa rabbia alle autorità bosniache è il fatto di non avere nessun controllo sull'attività dell'Ifor, mentre i soldati delle forze internazionali esercitano indisturbati il loro potere che spesso limita la sovranità nazionale bosniaca. Un esempio è la severa perquisizione a cui sono sottoposti gli elicotteri e gli uomini delle massime autorità bosniache prima di decollare da Sarajevo. Recentemente il premier Muratovic ha rifiutato di volare perché i soldati della Nato esigevano di controllare il suo elicottero prima della partenza. Non solo, ma a Sarajevo gli ufficiali dell'Ifor hanno preso possesso delle zone centrali per parcheggiare i loro veicoli. A detta dei bosniaci, prima di andarsene dalla capitale, i soldati della Nato hanno saccheggiato i palazzi dov'erano sistemati, lasciandosi alle spalle montagne di rifiuti.

Ingrid Badurina

USA

Due minorenni tra i giovani arrestati: avevano già ucciso e disponevano di un munito arsenale

Una strage razzista nel regno di Disney

Il piano di 7 fanatici: travestiti da Topolino, far fuoco sui turisti neri

WASHINGTON. Preparava una strage di turisti a Disneyworld una banda di razzisti spommata in Florida dopo l'assassinio di un insegnante che aveva osato tenerle testa. Sette giovani bianchi tra i 17 e i 18 anni sono finiti in carcere, accusati di omicidio e di una lunga serie di altri reati, che vanno dalla rapina all'incendio doloso. Si firmavano «I signori del caos», chiamavano «Dio» il loro capo e sognavano di ripetere in Florida le gesta della milizia del Montana, che da sei settimane tiene testa alla polizia federale.

Il loro piano, secondo gli agenti che li hanno arrestati, era questo: fare irruzione negli spogliatoi di Disneyworld, mettere fuori combattimento una mezza dozzina degli animatori che indossano i costumi di Topolino, di Minnie e di Pluto, prendere il loro posto e sparare a tutti i turisti neri che fossero venuti loro a tiro. Nella loro folle visione, dopo tanti villeggianti bianchi uccisi in Florida, questa volta ci sarebbe stata una strage di segno opposto.

Sembra la sceneggiatura di un film di Batman, ma gli investigatori sono sicuri che il pericolo fosse reale: la banda ha ucciso una persona e aveva abbastanza armi per portare a termine le sue minacce. Nelle case degli arrestati sono stati trovati 29 fucili e pistole.

«A prima vista - afferma John McDougall, lo sceriffo della contea di Lee in Florida - il piano sembrerebbe troppo fantasioso per essere credibile, ma il capo della banda era ossessionato dall'idea di fare una strage a Disneyworld e tutti gli altri suoi progetti finora erano stati portati a termine».

Il capo, secondo la polizia, è Kevin Foster, 18 anni, figlio di un armaiolo e fanatico del tiro a segno. Gli altri arrestati sono Christopher Black, Christopher Burnett, Peter Magnotti, Derek Shields e due minorenni dei quali non è stato reso noto il nome. Gli arresti sono avvenuti nei giorni scorsi a Fort Myers in Florida, dove il 30 aprile era stato ucciso a colpi di pistola l'insegnante Mark Schwebes, di 32 anni, direttore della banda musicale del liceo.

Secondo la ricostruzione della polizia, Schwebes aveva affrontato Kevin Foster e i suoi compagni mentre con un bidone di benzina stavano cercando di dare fuoco al liceo durante una festa per la fine dell'anno scolastico. Poche ore dopo l'insegnante aveva pagato con la vita il suo coraggio. Derek Shields, che in passato aveva suonato con lui nella banda, era andato a chiamarlo a casa e lo aveva attirato all'aperto dove gli altri complici gli avevano sparato.

Una serie di perquisizioni nelle case dei «Signori del caos» ha messo in luce i loro progetti deliranti. Erano soltanto in sette e avevano formato la banda da meno di un mese: il loro simbolo era la bandiera degli Stati confederati del Sud, in omaggio ai «bei tempi» in cui i neri venivano tenuti in schiavitù.

Foster progettava il colpo grosso a Disneyworld e nell'attesa aveva guidato i suoi compagni in una serie di scorrerie lungo la costa della Florida: rapine, furti d'auto, pestaggi di neri, incendi dolosi. Il rogo del liceo doveva essere una prova generale: riconosciuti dall'insegnante, i sette lo hanno ucciso prima che li denunciasse.

A Disneyworld, il portavoce Bill Warren ha detto di essere stato informato dei piani della banda e ha affermato: «I nostri servizi di sicurezza sono molto efficienti e mantengono una alta visibilità per dissuadere i malintenzionati e rassicurare i visitatori. I nostri ospiti possono stare tranquilli». [Ansa]

ISRAELE

Sparito l'«uomo serpente»

TEL AVIV. Da 3 settimane la polizia israeliana ricerca invano Yaakov Seli, 36 anni, un esperto di biologia e di genetica definito l'«uomo serpente» per la sua smisurata passione per i rettili di tutte le specie raccolti in anni di ricerche. Ieri il quotidiano «Yediot Ahronot» avanzava l'ipotesi che sia stato ucciso. «Yaakov è solito conversare con i suoi serpenti - dice la sua socia, Michelle Mayer - e ha sviluppato una lingua speciale. Lui stesso si comporta un po' come un serpente, i movimenti del suo corpo hanno un che di strisciante e il suo modo di estrarre la lingua e di osservarsi intorno sono tipici dei rettili». L'ipotesi che l'uomo sia stato ingoiato da uno dei suoi pitoni o da un boa viene esclusa dai conoscenti. Secondo quanto detto ieri alla tv commerciale da una donna, Sela sarebbe invece vivo e avrebbe raggiunto New York «per sfuggire ai suoi creditori». La donna - madre del giovane sospettato di aver ucciso il ricercatore, a cui doveva 30 mila dollari - ha precisato di aver conversato con Sela, che diceva di essere a New York, 2 giorni dopo la sua scomparsa. La polizia dubita di questa versione perché il passaporto di Sela è stato ritrovato nella sua casa di Haifa. [Ansa]

Grimaldi

CONSULENTI IMMOBILIARI IN TUTTA ITALIA

APPARTAMENTI IN TORINO

C.SO DANTE COSTRUZIONE 1970 INGRESSO 2 CAMERE CUCINOTTA BAGNO L. 170.000.000 TEL. 011/53 71 43

C.SO G. FERRARIS ANGOLO C.SO ROSSELLI OTTIMO STABILE INGRESSO 3 CAMERE CUCINA SERVIZI L. 193.000.000 TEL. 011/53 71 43

C.SO MONTE CUCCO/VIA BERGERA IN STABILE RECENTE CON PORTINERIA 2 CAMERE CUCINA SERVIZI INGRESSO GIARDINO CONDOMINIALE POSSIBILITA' BOX TEL. 011/53 71 43

C.SO POTENZA LIBERO AMPIA METRATURA PIANO MEDIO ALTO INGRESSO 2 CAMERE TINELLO CUCININO SERVIZI CANTINA 2 ARIE STABILE RECENTE TEL. 011/53 71 43

C.SO RACCONIGI ADIACENZE IN STABILE SIGNORILE PIANO ALTO PANORAMICO AMPIO SALONE CON CAMINO 4 CAMERE PRANZO CUCINA TRIPLI SERVIZI 1/2 BOX TEL. 011/53 71 43

PARELLA RICERCHIAMO URGENTEMENTE APPARTAMENTI DI 1/2 CAMERE SERVIZI PER NOSTRA SELEZIONATA CLIENTELA RAPIDA DEFINIZIONE TEL. 011/53 71 43

C.SO SICCARDI ADIACENZE PIANO ALTO IN STABILE D'EPOCA CON PORTINERIA INGRESSO SALONE TRIPLO 4 VANI DOPPI SERVIZI TEL. 011/53 71 43

C.SO VITTORIO ADIACENZE 2 CAMERE TINELLO CUCININO SERVIZI RIPOSTIGLIO AMPIO INGRESSO DOPPIA ESPOSIZIONE TERMOASCENSORE L. 185.000.000. TEL. 011/53 71 43

LARGO RE UMBERTO IN STABILE PRESTIGIOSO CON PORTINERIA TRIPLI INGRESSI 4 CAMERE AMPIO SALONE TINELLO CUCINOTTA DOPPI SERVIZI MQ. 200 CA. GIARDINO CONDOMINIALE TEL. 011/53 71 43

PRECOLLINA IN PICCOLO CONDOMINIO APPARTAMENTO ANGOLARE DOPPI INGRESSI SALONE CON TERRAZZO 3 CAMERE AMPIA CUCINA TRIPLI SERVIZI BOX DOPPIO TEL. 011/53 71 43

SAN PAOLO 2 CAMERE STUDIO CUCINA SERVIZI INGRESSO 2 ARIE PARZIALMENTE RISTRUTTURATO 150.000.000. TEL. 011/53 71 43

STRADA SAN MAURO APPARTAMENTO SU 2 LIVELLI SALONCINO CUCINA 3SERVIZI LAVANDERIA 2 CAMERE STUDIO POSTO AUTO GIARDINO DEHORS TOTALMENTE RISTRUTTURATO. TEL 011/53 71 43

VIA GIORDANO BRUNO ATTICO PANORAMICISSIMO INGRESSO SALONE 3 CAMERE CUCINA BAGNO AMPIO TERRAZZO. TEL. 011/53 71 43

VIA GIORDANO BRUNO ADIACENZE RECENTEMENTE RISTRUTTURATO INGRESSO SOGGIORNO 2 CAMERE TINELLO CUCININO RIPOSTIGLIO SERVIZI 2 ARIE 2 BALCONI TEL. 011/53 71 43

VIA MIGLIETTI OTTIMO RISTRUTTURATO IN CASA D'EPOCA 4° PIANO NO ASCENSORE INGRESSO SALONE CAMINO CUCINA BAGNO TEL 011/53 71 43

APPARTAMENTI FUORI TORINO

NICHELINO VIA XXV APRILE ADIACENZE PARZIALMENTE RISTRUTTURATO INGRESSO 3 CAMERE TINELLO CUCININO RIPOSTIGLIO SERVIZI CANTINA TEL. 011/53 71 43

RIVALTA OTTIMO APPARTAMENTINO IN VILLA COMPLETAMENTE AUTONOMO COMPOSTO DA: SALONCINO 3 CAMERE CUCINOTTO 2 SERVIZI E BOX AUTO TEL. 011/901 27 19

APPARTAMENTI IN MONTAGNA

CERES IN FRAZIONE BAITA RISTRUTTURATA CUCINA CAMERA BAGNO AMPIA MANSARDA TAVERNA CANTINA CON ANNESSO RUSTICO DI 2 CAMERE TERRAZZO CORTILE L. 125.000.000 TEL. 011/920 73 00

CORIO PIAN AUDI IN RESIDENCE VILLETTA A SCHIERA TERMOAUTONOMA SU 3 LIVELLI SALONE CUCINA 2 CAMERE CAMERETTA RISERVIZI OLTRE A TAVERNA CANTINA BOX AUTO GIARDINO L. 130.000.000. TEL. 011/920 73 00

IMMOBILI COMMERCIALI

C.SO DANTE PRESSO VENDESI NEGOZIO 80 MQ. 2 VETRINE 2 CANTINE SOTTOSTANTI TEL. 011/53 71 43

C.SO PESCHIERA PRESSO VENDESI NEGOZIO 240 MQ. + SOPPALCO 90 MQ. 7 VETRINE RISERVIZI MOLTO BEN TENUTO TEL. 011/53 71 43

C.SO U.SOVIETICA PRESSO AFFITASI IN PALAZZINA INDIPENDENTE UFFICI 180 MQ. 1°P/180 MQ. 2°P. RISC. AUTONOMO TEL. 011/53 71 43

VILLE, CASETTE, RUSTICI

AIRASCA OTTIMA VILLA A SCHIERA DI: SOGGIORNO CUCINA CON PORTICATO 3 CAMERE 2 SERVIZI MANSARDA E SEMINTERRATO BEN RIFINITI L. 350.000.000 TRATT. TEL. 011/901 27 19

AVIGLIANA IN VILLA BIFAMILIARE SIGNORILE IN POSIZIONE UNICA CON PARCO DI 5.000 MQ. PRESTIGIOSO APPARTAMENTO DI SALONE FRANZO CUCINA 4 CAMERE 3 SERVIZI CON ANNESSO APPARTAMENTO INDIPENDENTE DI SOGGIORNO CAMERA SERVIZI BOX 2/3 AUTO TAVERNA LAVANDERIA CANTINA GIARDINO PRIVATO. TEL. 011/53 71 43

TORINO NORD CASA INDIPENDENTE SU 3 LATI RECINTATA DISPOSTA SU PIANO TERRA, 1° PIANO CORTILE CON LOCALE USO 3 POSTI AUTO O BOXES TEL. 011/53 71 43

MARENTINO SPLENDIDA VILLA UNIFAMILIARE PANORAMICISSIMA MQ. COMMERCIALI 320 GIARDINO MQ. 3.000 + TERRAZZI L. 790.000.000 TEL. 011/947 00 39

PIOSSASCO VILLA A SCHIERA LIBERA 3 LATI DI SALONE CUCINA 3 CAMERE BISERVIZI AUTORIMESSA AL P.T. SEMINTERRATO CUCINA TAVERNA 2 VANI E SERVIZI TEL. 011/901 27 19

RIVALTA FRONTE VILLAGGIO AURORA VILLA RECENTE BEN RIFINITA P.T. 100 MQ. MANSARDA 3 VANI SERVIZIO SEMINTERRATO 135 MQ. GIARDINO 700 MQ. L. 490.000.000 TEL. 011/901 27 19

SUPERGA APPARTAMENTI INDIPENDENTI PRESTIGIOSI GIARDINI PRIVATI CONSEGNA PER VENDITA O PERMUTA DIRETTA DA IMPRESA. DA L. 530.000.000 (150 MQ.) POSSIBILITA' MANSARDA. TEL. 011/947 00 39

COSTA AZZURRA UN SOGNO IN VETRINA

BEAULIEU SUR MER A 300 MT. DAL MARE IN PRESTIGIOSO IMMOBILE NUOVA COSTRUZIONE APPARTAMENTI AMPIE METRATURE OTTIMAMENTE ESPOSTI FINEMENTE RIFINITI VIDEOCITOFONO INSONORIZZAZIONE PORTE BLINDATE CUCINE E BAGNI LUSSUOSAMENTE ARREDATI GARAGES. TEL. 011/562 54 15

ROQUEBRUNE CAP MARTIN NUOVA COSTRUZIONE PRONTA CONSEGNA A 700 MT. DALLE SPIAGGE VISTA MARE ELEGANTI APPARTAMENTI VARIE TIPOLOGIE CON AMPIE TERRAZZE, FINITURE DI PREGIO, GIARDINO E PISCINA CONDOMINIALE TEL. 011/562 54 15

La destra nazionalista hindu prima negli exit-poll. Lento lo spoglio, il premier parla di brogli

India, in testa il partito degli dèi

E il Congresso si appella a Sonia Gandhi

I capi dell'ex maggioranza chiedono alla vedova di Rajiv di guidare un'alleanza con la sinistra

Ma sembra che lei ripeterà il «no» detto tante volte all'ingresso in politica

Scrutatori al lavoro in un seggio di New Delhi e un'immagine di Sonia Gandhi l'italiana sposa dell'ex leader Rajiv assassinato dalle Tigri Tamil e che ha sempre respinto gli appelli a entrare in politica

NEW DELHI. I risultati delle elezioni per il nuovo Parlamento indiano arrivano a rilento, mentre sondaggi, exit-poll e prime proiezioni sui risultati parziali indicano che si va verso un Parlamento senza una maggioranza e che il Bjp, il partito del popolo indiano (Bharatiya Janata Party, nazionalista e vicino agli integralisti hindu) potrebbe diventare la prima formazione politica del Paese.

I risultati vengono annunciati dalla televisione nell'ordine in cui arrivano, senza che sia possibile individuare un trend chiaro: comunque anche da queste sommarie indicazioni sembra evidente che il partito del Congresso - che ha governato l'India fin dalla sua nascita come Paese indipendente, con solo due brevi interruzioni - sta perdendo terreno mentre sia il Bjp che l'opposizione di sinistra stanno guadagnando consensi.

Intanto è cresciuto il numero delle vittime delle violenze di martedì: i morti, secondo l'ultimo bilancio, sono ora 22. Intanto il Congresso ha presentato alla commissione elettorale una protesta nella quale si afferma che le elezioni sono state irregolari in 287 seggi dello Stato dell'Uttar Pradesh, in 230 del Bengala occidentale, in 44 del Bihar.

Dato ormai per scontato un Parlamento «sospeso» o «impiccato», le discussioni riguardano le possibili coalizioni di governo. Tutti i tre grandi raggruppamenti che si sono affrontati nelle elezioni - Congresso, Bjp e Janata Dal, il Fronte delle sinistre - hanno finora escluso la possibilità di governi congiunti. Ma, pur considerando un buon risultato degli «indipendenti» o dei partiti minori, difficilmente uno dei tre potrà governare da solo.

Il candidato primo ministro del Bjp, Atal Bihari Vajpayee, ha ammesso di 'aver avuto «contatti» ma si è rifiutato di parlarne prima di aver in mano i risultati definitivi. Per quanto riguarda il Congresso, la discussione riguarda soprattutto la sorte del primo ministro Narasimha Rao che, nonostante sia riuscito ad assicurare per cinque anni stabilità e crescita economica al Paese, sarà probabilmente costretto a pagare per l'insuccesso di un partito logorato da 40 anni di potere e da una cronica rissosità interna. La tesi più accreditata dai commentatori politici è quella di un accordo tra sinistra e Congresso, senza Rao. Tutto dipende dai numeri: con più di 200 deputati (su 543) il Bjp potrebbe tentare di formare il governo; con più di 150, Rao potrebbe sconfiggere i dissidenti e restare in sella; con più di 150 deputati la sinistra potrebbe chiedere il premier.

Sono ripresi i tentativi di far entrare nel gioco politico Sonia Maino, la vedova italiana di Rajiv Gandhi, ultimo primo ministro della dinastia dei Nehru. Da 24 ore la coda dei politici si è riformata davanti a «10 Janpath», la residenza di Sonia Gandhi a New Delhi. Tra gli altri si sono intrattenuti con Sonia alcuni dei leader dei dissidenti del Congresso. Scopo delle visite - afferma la stampa indiana - sarebbe quello di convincere Sonia a «scendere in campo» e a spalleggiarli nella «notte dei lunghi coltelli» che si dovrebbe concludere con la sostituzione del presidente del partito e primo ministro Narasimha Rao.

Sonia Gandhi non ama il primo ministro uscente, al quale rimprovera di non tenere nella dovuta considerazione la memoria della famiglia Nehru-Gandhi, che ha dominato negli ultimi 40 anni la politica indiana. I dissidenti non sembrano spaventati dal fatto che Sonia abbia già rifiutato in passato l'incarico di presidente del partito. «Non ha nessun interesse ad entrare in politica, non è una persona che ama la politica», afferma un confidente di Sonia Gandhi. Alle elezioni appena concluse, la vedova di Rajiv Gandhi ha deciso di non presentarsi, confermando di avere più interesse per le attività culturali e umanitarie della sua «Rajiv Gandhi Foundation» che per la politica attiva. (Ansa)

INTERVENTO

LO SCRITTORE DI «CROMOSOMA DI CALCUTTA»

Caste, l'orgia del potere

Ghosh: sono lobby elettorali

«Gioco triangolare con i Sikh e i musulmani»

Amitav Ghosh: un'analisi del nuovo ruolo delle caste nel subcontinente

NEW YORK

QUANDO ero al college a New Delhi a metà degli Anni Settanta, credevo, come la maggior parte dei miei colleghi, che il sistema delle caste in India fosse una reliquia del passato, destinata a soccombere presto alle pressioni della modernizzazione. Il nostro Paese, dopotutto, era la democrazia più popolosa del mondo, e l'egualitarismo democratico sembrava essere il nemico naturale delle caste.

Le ultime elezioni parlamentari dimostrano ancora una volta che eravamo completamente in errore. In questo voto, come nei precedenti, la fedeltà di casta ha giocato un ruolo sostanziale.

In effetti, il voto di casta può salvaguardare la democrazia dalla dominazione politica della classe superiore urbana hindu.

I sondaggi suggeriscono che nessuno dei tre maggiori partiti otterrà un numero di seggi sufficiente a formare un governo. Il partito del Congresso, che ha dominato la politica indiana per 50 anni, può perdere un sostanziale numero di seggi, a causa di una serie di gravi errori politici e alleanze sbagliate.

Uno dei maggiori partiti, il Bharatiya Janata Party (di destra), avrà probabilmente il blocco di seggi più forte. Questa formazione, che ha la sua base elettorale soprattutto nelle caste superiori hindu urbanizzate, è alleato con diverse organizzazioni estremiste hindu. Il partito vorrebbe alterare i principi secolari inscritti nella Costituzione, che proteggono le minoranze religiose.

La sua speranza di controllare il Parlamento, però, può non realizzarsi per l'opposizione delle caste inferiori, che hanno fatto causa comune con i musulmani e altre minoranze.

Il Bahujan Samaj Party esemplifica meglio di tutti la crescente affermazione delle caste. Questo partito ha messo insieme una coalizione di elettori di bassa casta e di musulmani in un'area politicamente cruciale dell'India settentrionale, detta «Cintura della Mucca».

In queste elezioni, il partito si è alleato alla formazione dei Sikh moderati. Il Bahujan Samaj Party non è collegato coi maggiori gruppi nazionali, ma il suo leader, Kasni Ram, aspira chiaramente a fare da ago della bilancia, quando gli aspiranti premier cercheranno alleati.

La casta che avrà probabilmente la più forte influenza sul voto è quella degli Yadavs, contadini per tradizione nell'India settentrionale. Relativamente a basso livello nella gerarchia delle caste, sono stati esclusi dal potere pur essendo milioni.

Solo di recente gli Yadavs hanno tradotto la loro forza numerica in potere politico. Negli Anni Novanta hanno dominato i due Stati più popolosi del Nord, il Bihar e l'Uttar Pradesh, in parte grazie all'alleanza con gli elettori musulmani.

I partiti con base di casta si sono spesso organizzati attorno a questioni economiche o correlate al lavoro - per esempio: sussidi statali ai contadini, salari minimi e scuola. Ma come tutti i gruppi di interesse, questi partiti hanno mostrato di essere spietatamente pragmatici. Il Bahujan Samaj Party è occasionalmente sceso a patti con i suoi oppositori delle classi superiori, lasciando nelle peste i suoi alleati musulmani.

Questi partiti in effetti hanno cominciato a funzionare come quella quintessenza delle istituzioni democratiche che sono i gruppi di interesse. L'originario significato religioso delle caste è stato completamente subordinato al loro ruolo politico. Oggi in India il voto di casta funziona quasi allo stesso modo del voto etnico a New York.

E' facile prevedere che il mercanteggiamento politico si farà frenetico dopo le elezioni, quando i leader di partito si affanneranno a mettere insieme una coalizione di maggioranza.

Attraverso le alchimie della democrazia, si riveleranno probabilmente cruciali i seggi andati a quelli che in precedenza erano rimasti per più tempo esclusi dal potere - gli abitanti di regioni a lungo neglette e gruppi sociali tagliati fuori dalla vita pubblica.

Presto vedremo i più potenti leader politici di New Delhi strisciare ai piedi di gente cui una volta non avrebbero permesso neanche di sfiorare con l'ombra la soglia delle loro case. Ciò è ancora lontano dalla vera giustizia sociale per i poveri e i non privilegiati dell'India, ma per essi la prospettiva non è priva di sottili soddisfazioni.

Amitav Ghosh

Copyright «The New York Times» e per l'Italia «La Stampa»

Solo ieri il sì

Costituzione antirazzista in Sud Africa

PRETORIA. Solo ieri alle 11,24 il Sud Africa ha dato formalmente l'ultimo addio all'apartheid, dotandosi di una nuova Costituzione. L'Assemblea costituente quasi all'unanimità (421 sì, 2 no e 10 astenuti) ha approvato la Carta definitiva del Paese, che supera quella in vigore, provvisoria, dando pieno spazio alla rappresentatività democratica e cancellando, tra l'altro, quell'obbligo al governo di unità nazionale che ha caratterizzato la transizione indolore dal regime segregazionista alla democrazia. Governo che peraltro dovrebbe restare in carica fino alle prossime elezioni, nel '99.

Gioia tra i costituenti tutti, con canti, battimani ritmici e accenni di danze nella sala del Parlamento di Città del Capo. Sotto gli occhi felici del presidente Nelson Mandela, seduto tra i deputati. Ovazioni e canti ancora più forti, dedicati proprio a lui, sono poi esplosi quando Mandela ha concluso il suo commosso discorso. Un discorso di speranza e di unità. Nessuno, ha detto, deve sentirsi sconfitto; sui punti di frizione la discussione continuerà: «Il Paese rinasce purificato da un orribile passato, e può guardare al futuro con fiducia».

L'African National Congress (Anc, il partito di Mandela al potere) ha concesso più di quanto il suo 65 per cento di suffragi gli imponesse; e il National Party (Np, 20% scarso, voti raccolti soprattutto tra i bianchi moderati) ha incassato più del suo peso.

Comunque, con la nuova costituzione è probabile che l'Anc governerà dalle prossime elezioni da sola. Il Np ha cercato di ottenere qualche obbligatorietà di consultare le opposizioni; ma era ovvio che ciò non potesse essere previsto. E il vicepresidente Frederik Willem de Klerk (fu l'ultimo presidente bianco, con Mandela ha guidato la transazione) ha espresso ieri seri timori in materia di garanzie per le minoranze.

Pur difendendo l'intesa (è stato proprio lui, nella notte, a definire il compromesso), de Klerk ha detto che il cambiamento «richiederà ancora molti anni» e che senza un governo di unità nazionale sarà difficile garantirlo. Parole pesanti, visto che attualmente il Np ha gran peso - soprattutto economico, in particolare nei confronti degli investitori esteri - nell'esecutivo. Parole che hanno fatto di nuovo barcollare il rand, che già aveva perso da febbraio a ieri il 25%. Tutti si attendevano ieri una ripresa della moneta sudafricana: invece sono stati persi altri punti. Perché insieme ai dubbi di de Klerk, è circolata la voce di un possibile disimpegno del Np dal governo. Gli osservatori, in realtà, non lo ritengono probabile; ma ipotizzano piuttosto che sia in corso una manovra tattica del National Party per far capire all'Anc che il suo apporto al governo è indispensabile a rassicurare gli investitori stranieri.

C'è poi l'opposizione degli zulu, che neanche hanno partecipato ai lavori della Costituente, e minacciano addirittura la secessione. (Ansa)

Dove va l'otto per mille destinato alla Chiesa cattolica?

Partecipando domenica 12 maggio alla Giornata per il sostegno economico alla Chiesa e firmando sulla dichiarazione dei redditi per farle destinare l'otto per mille, anche tu puoi aiutare la Chiesa cattolica a realizzare migliaia di opere religiose e caritative in Italia e nel mondo. Firma anche quest'anno nella casella Chiesa cattolica sui modelli 740, 101 e 201. E' un gesto che non costa nulla.

RIPARTIZIONE DEI FONDI DELL'OTTO PER MILLE (IN MILIARDI DI LIRE)

ESIGENZE DI CULTO DELLA POPOLAZIONE:	1994	1995	INTERVENTI UMANITARI E CARITATIVI:	1994	1995	SOSTENTAMENTO DEL CLERO:	1994	1995
- nuove edilizie di culto	73	125	- Terzo Mondo	78	125	- integrazione alle spese per il sostentamento dei sacerdoti	410	390
- alle diocesi per culto e pastorale	63	80	- interventi nelle diocesi	40	60			
- interventi di rilievo nazionale	30	70	- interventi di rilievo nazionale	10	10			
Totale	166	285	Totale	126	195	TOTALE GENERALE	702	870

Interventi umanitari e caritativi

In Italia parte dei fondi dell'otto per mille sono stati utilizzati per il sostegno a centri di ascolto e a comunità di accoglienza e di recupero. Nel Terzo Mondo, oltre a interventi di emergenza, abbiamo dato avvio a migliaia di progetti di formazione professionale, alfabetizzazione, prevenzione sanitaria, riattivazione del settore agricolo ecc.

Esigenze di culto della popolazione

Circa il 90% dei beni culturali e artistici in Italia è rappresentato da chiese ed altre strutture per la pastorale, che conserviamo e restauriamo grazie ai fondi dell'otto per mille. Inoltre costruiamo nuove chiese, oratori e realizziamo strutture per i giovani.

Sostentamento per l'attività dei sacerdoti

Ogni giorno i 38.000 sacerdoti italiani offrono aiuto e assistenza a chi ha bisogno. Assolvono a questo compito grazie ad attività lavorative o a proventi dei beni ex-beneficiali; poiché non sono sufficienti, queste risorse devono essere integrate dalle offerte per il sostentamento e dai fondi dell'otto per mille nella misura in cui le offerte non coprano il fabbisogno. Fai un'offerta sul c/c p. 57803009:

se ne arriveranno abbastanza, ci saranno più fondi dell'otto per mille per interventi religiosi e caritativi.

http://www.ChiesaCattolica.it/Sovvenire

Otto per mille e Offerte per il sostentamento. Il tuo aiuto, alla tua Chiesa.

CHIESA CATTOLICA - CEI Conferenza Episcopale Italiana

Al processo sulle atrocità uno storico accusa: Milosevic primo responsabile

«Cella italiana per il boia serbo»

Voci all'Aia, per Cassese «sarebbe infierire»

L'AIA
DAL NOSTRO INVIATO

Se fosse condannato il «boia di Omarska», Dusan Tadic, potrebbe davvero scontare l'ergastolo in una prigione italiana? La voce ha iniziato a girare perché l'Italia, assieme a Pakistan, Iran, Francia, Croazia e Bosnia, figura nella lista degli undici Paesi disposti a «ospitare» gli eventuali condannati dal Tribunale internazionale dell'Aia istituito dall'Onu per giudicare i criminali della guerra nell'ex Jugoslavia. Ma in realtà è lo stesso presidente del Tribunale, l'italiano Antonio Cassese, a gettare acqua sul fuoco.

«Noi faremo il possibile per far scontare la pena ai condannati nel loro Paesi di origine - ha detto il giudice a *La Stampa* - perché trovarsi in detenzione in un Paese straniero, di cui non si capisce nemmeno la lingua, sarebbe una inutile vessazione, una sorta di doppia pena. E lo scopo del Tribunale non è di infierire». La cosa più probabile, dunque, è che gli eventuali condannati, se croati, sconteranno l'ergastolo in Croazia, se musulmani a Sarajevo, e se serbo-bosniaci a Pale, nella roccaforte di Karadzic, che ancora ieri ha avuto la premura di sbraitare contro questa «Corte di manipolazioni politiche».

In ogni caso bisognerà aspettare ancora a lungo, prima di arrivare alla conclusione anche di questo primo, simbolico processo: «almeno due mesi», dice il portavoce del Tribunale. I primi testimoni oculari dei fatti attribuiti a Tadic, soprannominato *Dusko*, «animella», parleranno infatti solo la settimana prossima. La seduta di ieri, la seconda, è stata intanto interamente occupata dalla deposizione di James Gow, storico militare, esperto di ex Jugoslavia e professore all'Università di Londra.

Armato di filmati, proiettore, mappe e penna ottica, Gow ha risposto alle domande del procuratore Grant Niemann, trasformando di fatto la sua deposizione in un atto d'accusa contro i progetti di «grande Serbia» coltivati dal leader jugoslavo Slobodan Milosevic, ancora saldamente al potere a Belgrado, e dunque firmatario degli accordi di pace di Dayton.

E' stata un'istruttiva lezione di storia balcanica, perché Gow ha iniziato la sua lunga esposizione fatto ore dalla dissoluzione degli imperi austro-ungarico e ottomano, passando poi per le guerre balcaniche, la Seconda guerra mondiale, il regime comunista instaurato da Tito e, infine, il crollo della Jugoslavia e la guerra etnica. «Nel maggio del 1980, quando Tito morì, la Federazione venne investita da difficoltà sociali, politiche e costituzionali - ha detto Gow -. Le repubbliche (ex jugoslave, ndr) avevano idee contrapposte su quel che il futuro avrebbe dovuto riservare», e fu questo, assieme agli «stretti controlli del comunismo», che alla fine «diede alle repubbliche la forza di seguire la propria strada». Rigidità e intransigenza, in parole povere, condussero alla tragedia.

Diversi filmati della Bbc, in cui i principali capi delle milizie serbe vantavano l'appoggio finanziario e militare ottenuto da Belgrado, sono serviti a Gow per sostenere la sua tesi: lo stratega della guerra serba è stato Milosevic, il cui disegno era creare uno stato serbo etnicamente «puro», a spese dei territori di Bosnia e Croazia. Sullo schermo sono passati così i capi delle milizie serbe Zeliko Raznatovic (Arkan), Dragoslav Bokan, Mirko Jovic e Vojislav Seselj, che ha dichiarato di essere stato armato «dalla polizia di Milosevic».

La sfilata di volti noti non ha eccitato Tadic, che sprofondato nella sua indifferenza aveva tutta l'aria di annoiarsi. Certo, dopo due anni passati in carcere in attesa del processo, la lezione del professor Gow non deve essere stata il massimo del divertimento per lui. Forse si accenderà quando, finalmente, inizieranno a sfilare i testimoni «veri»: quelli cui il Tribunale ha garantito deposizioni in video e deformazione dell'immagine del volto, per evitare eventuali rappresaglie.

Intendiamoci: nell'ex Jugoslavia i cattivi non erano certo solo serbi. Proprio ieri, proveniente dalla Germania, è arrivato all'Aia Zejnil Deladic, anche lui accusato di atrocità, ma con una differenza: è musulmano. E sempre ieri Elizabeth Rehn, relatrice della Nazioni Unite per i crimini di guerra nell'ex Jugoslavia, ha detto che le fosse comuni scoperte un mese fa a Mrkonjic Grad «costituiscono la testimonianza di un terribile crimine commesso in quella città contro i civili serbi».

Fabio Squillante

NEL BLINDATO

Soldato inglese ucciso con un colpo in testa

LONDRA. Un soldato britannico della forza di pace in Bosnia è stato trovato morto all'interno di un veicolo militare a Visegrad, nell'Est del Paese. Lo ha reso noto ieri il ministero della Difesa a Londra. Ad ucciderlo è stato un solo colpo di pistola alla testa. Le indagini sono affidate alla polizia militare britannica. Frattanto continua la pericolosa opera di sminamento che vede impegnati nella ex Jugoslavia i militari delle Nazioni Unite e che ha già fatto molte vittime. La tragedia delle mine, frutto amaro della guerra dei 42 mesi in Bosnia, è particolarmente evidente nel «corridoio» della Posavina (Nord-Est), teatro di alcune delle più feroci battaglie dell'intero conflitto interetnico jugoslavo. Sul «corridoio» a Sud della Sava si affacciano territori serbi, come la zona di Brcko, croati, come l'enclave di Orasje, e musulmani, come la zona di Gradacac. Negli ultimi cinque mesi, secondo il capitano Usa Gregory Fontano (prima brigata corazzata dell'Ifor), sono state neutralizzate 2190 mine. Il tutto è costato la vita a tre militari, uno dell'Ifor, un croato e un musulmano, e ad alcuni civili e il ferimento di due sminatori serbi. [Ansa]

MEDIO ORIENTE

La stesura finale, più morbida, definisce «improbabile» un errore dell'artiglieria

Rissa su Cana dopo il massacro

America e Israele attaccano il rapporto dell'Onu

WASHINGTON.
DAL NOSTRO CORRISPONDENTE

«Assurdo». Il governo israeliano ha reagito con indignazione alla pubblicazione dell'annunciato rapporto dell'Onu che l'accusa, in sostanza, di aver bombardato intenzionalmente un campo profughi delle Nazioni Unite nel Sud del Libano il 18 aprile scorso, causando la morte di quasi 100 civili. La delegazione americana all'Onu si è unita alla protesta israeliana, nonostante il testo del documento fosse stato edulcorato rispetto a una prima stesura.

Una prima bozza del rapporto, stesa per il Segretario Generale Boutros Boutros-Ghali dal suo consigliere militare, generale Frank van Kappen, era circolata alla fine della scorsa settimana. Concludeva seccamente che, sulla base dei dati resi disponibili, il bombardamento del campo profughi da parte della Difesa israeliana non era stato «un errore», come invece era stato definito dal governo di Gerusalemme.

La stesura definitiva, distribuita martedì sera, sostiene che, sulla base dei dati ottenuti, appare «improbabile» che l'attacco sia stato un errore. Ciò che veniva considerato una certezza viene relegato al rango di forte probabilità. Il cambiamento è più di forma che di sostanza. «Mentre la possibilità non può essere completamente esclusa - dice il rapporto -, è improbabile che il bombardamento del campo Onu sia stato il risultato di un banale errore tecnico o procedurale».

L'incaricato d'affari israeliano all'Onu, David Peleg, ha sostenuto che, nel rapporto, «c'è un completo salto concettuale dai dati alle conclusioni, che noi respingiamo completamente». «Noi pensiamo - ha aggiunto - che sia assurdo suggerire che ci sia potuto essere un bombardamento deliberato del campo Onu. Una delle regole di fondo della difesa israeliana è quella di evitare di colpire civili».

Lo stesso aggettivo, «assurdo», è stato usato dal ministro degli Esteri israeliano Ehud Barak, in visita ieri a Washington. «Io non so se questo è esattamente quello che il Segretario Generale intendeva dire, ma tutta questa idea è interamente assurda».

«Io credo - ha aggiunto - che perfino i libanesi sappiano bene che in nessun modo Israele potrebbe aver fatto una cosa simile intenzionalmente o deliberatamente. Noi crediamo che la responsabilità finale di quanto è accaduto sia degli Hezbollah, che hanno usato le installazioni Onu per mettersi al coperto dopo aver sparato».

Anche la rappresentante americana all'Onu, Madeleine Albright, ha criticato pesantemente il rapporto a Boutros-Ghali, dicendosi «irritata per il fatto che il Segretario Generale abbia scelto di trarre conclusioni ingiustificate che possono soltanto dividere e polarizzare la situazione, invece che trarre lezioni pratiche utili a evitare il ripetersi di simili tragedie in futuro».

Non sembra che, almeno nell'immediato, il rapporto possa avere conseguenze più larghe di qualche dichiarazione accesa da parte del governo siriano. Il processo di pace sembra destinato faticosamente a procedere, nonostante la grave incertezza costituita dalle imminenti elezioni israeliane. Ma quello che la vicenda ha sicuramente prodotto è un ulteriore, grave distacco tra gli Stati Uniti e l'Onu di Boutros-Ghali.

Paolo Passarini

Il candidato comunista alla «Cnn»

Ziuganov: referendum sulla bandiera rossa

«Il vessillo scelto da Eltsin è lo stesso dei traditori che appoggiarono Hitler»

Ghennadi Ziuganov è in testa ai sondaggi in vista delle presidenziali di giugno

MOSCA. Il leader comunista russo Ghennadi Ziuganov ha detto ieri che se diventerà Presidente della Russia nelle elezioni di giugno chiederà al popolo se vuole ripristinare la bandiera rossa come vessillo nazionale al posto di quello della federazione russa (bianca, blu e rossa).

In una intervista alla televisione americana «Cnn», Ziuganov ha ricordato che «l'attuale bandiera ha i colori di quelle gettate insieme ai vessilli nazisti ai piedi del mausoleo di Lenin nel '45».

Celebrando la vittoria nella seconda guerra mondiale davanti al mausoleo di Lenin, fra i trofei esposti ci furono quelli presi al generale russo Andrei Vlasov, che sotto le insegne bianche, blu e rosse si era unito all'esercito nazista tedesco contro il potere sovietico.

Ziuganov si era già scagliato nel dicembre scorso sia contro la bandiera russa che contro le nuove uniformi delle forze armate, che a suo avviso ricordavano «quelle della Wehrmacht».

La bandiera che non piace a Ziuganov fu dal 1705 quella della marina mercantile russa, divenendo poi nel 1883 il vessillo dell'Impero russo. Nel 1914, fu adottata anche dall'esercito zarista con l'aggiunta dello stemma dei Romanov, l'aquila bifronte.

Sul fronte politico, è in corso un braccio di ferro per il rinvio delle presidenziali di giugno ai vertici dello Stato e dell'economia: le indicazioni in questo senso si moltiplicano da parte dei leader e dei commentatori politici moscoviti, insieme con segnali di divisioni nelle forze armate e nei servizi segreti. A cinque settimane dalla data fissata per il voto, Boris Eltsin non ha ancora la sensazione di stare recuperando terreno su Ziuganov. Da qui le voci di un rinvio, consigliato, tra gli altri, da grandi industriali e finanzieri sostenitori del Presidente e dal generale Aleksandr Korzhakov. [Ansa]

IL CASO

UFFICIALE E «CANAGLIA»

La Bbc non la trasmetterà, ma è sui giornali e in videocassetta

«Così Diana m'ha buttato via»

Intervista tv dell'ex amante Hewitt

«E' stata lei a volere una relazione fisica»

Dalle sue «esternazioni» ricaverà oltre 2 miliardi

Dopo il libro, il maggiore Hewitt rivela la tresca con Diana anche in un'intervista

LONDRA

PER anni, quando lui era di base in Germania e poi alla guerra del Golfo, Diana tempestò di lettere il maggiore Hewitt; ma poi, quando lui tornò e la loro ribalda relazione finì sui giornali, lei lo scaricò senza pensarci due volte, proprio nel momento in cui «il mascalzone» - la stampa inglese è unanime nell'epiteto - dopo averla dato amore e supporto morale aveva a sua volta bisogno di affetto e comprensione. «Io l'amavo ancora disperatamente», dice lo «canaglia» (altro termine usato a iosa) nell'intervista televisiva che forse gli inglesi non vedranno mai, ma che i due tabloid a maggior tiratura - il «Sun» e il «Daily Mirror» - offrono integralmente ai lettori, il primo addirittura in un inserto fotografico di otto pagine.

Si riaccende la febbre della saga reale; e non deve certo far piacere a Diana - guarda caso, la si è vista uscire in lacrime dalla clinica della dottoressa che l'aveva curata della sua bulimia - riscoprirsi nella «foto dell'inganno». Quella di lei con Carlo e Hewitt, tutti sorridenti, quando la relazione era già in fiore. Ma soprattutto le dispiacerà leggere che a milioni di inglesi siano stati dati in pasto gli aspetti più intimi di quella relazione: dalle sue esigenze sessuali - «Voleva sentirsi una donna intera in ogni senso», dice Hewitt - ai weekend galeotti a casa di lui o addirittura nel palazzo di Highgrove dove Diana viveva con il principe Carlo.

Ha un bel dire, l'ex ufficiale, di non avere guadagnato un soldo dal libro di Anna Pasternak che illustrò 18 mesi fa la tresca principesca: nessuno gli crede, soprattutto perché da quest'intervista tv che ne è il seguito logico ricaverà più di due miliardi. Ha un bel dire che «lei voleva concludere la relazione» e che lui, «non volendo essere un problema», decise semplicemente di «scomparire» (salvo poi lamentarsi che, mentre l'esercito gli dava dopo 17 anni il benservito, lei «avrebbe potuto restituire un minimo del sostegno che aveva ricevuto per anni»): anche se Diana non esce bene da queste memorie, è Hewitt stesso - «il Casanova che non ha saputo tacere» - a trarre il maggior danno.

Ma perché non ha taciuto? «Lo dovevo alla mia famiglia e ai miei amici - spiega -: per chiarire le cose». Ma anche se il documentario di 38 minuti s'intitola «James Hewitt: la verità», non potrà certo essere l'ultima parola. Comunque lui ci prova, avviando la storia della sua relazione dai primi incontri con Carlo («Andavamo molto d'accordo») sui campi di polo. E con Carlo c'era Diana: «Mi sentii subito affascinato da lei... Fui colpito dalla sua bellezza». Le lezioni d'equitazione, persino nel mezzo di Hyde Park dove nessuno li riconosceva, «A quell'epoca era profondamente angosciata: non aveva nessuno a cui rivolgersi»; nasceva, per lui, il ruolo del consolatore, della spalla su cui piangere. «Capii che le cose non andavano bene; ma quando mi disse della sua infelicità mi fu difficile credere che la situazione fosse così grave».

Entra in gioco «il destino»: «Non credo che fosse sua intenzione innamorarsi di me, o per me di lei. Sono state le circostanze a spingerci insieme». Ma poi la paura di quella «situazione esplosiva». «Stai bene attento», gli consigliò suo padre: saggezza sprecata, perché Hewitt decise di essere «fedele a lei» più che al suo futuro re. Anche perché Diana aveva valide argomentazioni: «E' difficile dire - rivela "la canaglia" - quanto lei volesse che la relazione diventasse fisica».

Sospiri, sorrisi, ricordi: i sogni per il futuro («Era divertente giocare di fantasia e credere in una situazione chiaramente impossibile») fatti di una vita insieme, ma limitati ai weekend rubati nel Devon, dalla madre di lui. Quando erano insieme, rivela Hewitt, Diana non soffriva neppure di bulimia, cosa che lo riempiva d'orgoglio. Ma la distanza significava, per Lady Di, «disperazione e infelicità». E venne la separazione, lui in Germania con il suo reparto di carri armati. Weekend galeotti in Inghilterra, ore d'amore come due fidanzatini, quando era possibile. La guerra del Golfo, le lettere, le notti insonni: ma era ormai la fine. Lui lo capì: «Se fossi stato ucciso in battaglia molti problemi si sarebbero risolti da soli». L'ultimo weekend, a Highgrove: «Nessuno disse nulla, ma sapevamo che la situazione era impossibile». Tutto in tv, il 15 maggio, in mezzo mondo. E gli inglesi, in quest'occasione orfani televisivi, potranno consolarsi: il «Sun» offre il video dell'intervista, dieci sterline più spese di spedizione. Saranno affari d'oro.

Fabio Galvano

«Le sono stato vicino quando ne aveva bisogno Poi mi ha scaricato da un momento all'altro»

La principessa Diana è di nuovo al centro dell'attenzione suo malgrado I particolari intimi del suo amore con l'ex maggiore Hewitt sono sui giornali

Ucciso da un ictus a 69 anni. Il commosso saluto dell'ex moglie Lucia Bosè e del figlio Miguel

L'ultima corrida di Dominguín

Addio al torero di Hemingway, Spagna in lutto

MADRID
NOSTRO SERVIZIO

Il celeberrimo matador Luis Miguel González Lucas, «Dominguín», figlio e fratello di toreri, ha perso ieri mattina l'ultima corrida con l'unico toro che non poteva vincere, il toro della morte. Un ictus lo ha stroncato a 69 anni nella tenuta di Sotogrande, in provincia di Cadice, dove da anni si era ritirato con la seconda moglie, Rosario Primo de Rivera. Il torero si era separato, nel '68, dalla prima moglie Lucia Bosè, che sposò nel '54 e dalla cui unione sono nati i suoi tre figli, il notissimo cantante e attore Miguel Bosè, Paola e Lucia.

Secondo le prime indiscrezioni il torero, dopo aver fatto colazione, si è ritirato, alle 9, nella sua camera da letto. Qui lo avrebbe colto un forte capogiro e poco dopo sarebbe morto. Nel pomeriggio il corpo del matador è stato trasportato nell'istituto forense del cimitero di San Roque (Cadice), presidiato dalla Guardia Civil. Dona Rosario, 60 anni, cugina con cui si sposò civilmente nell'87 e nipote del fondatore della «Falange» José Antonio Primo de Rivera, non ha voluto rilasciare alcuna dichiarazione. E neppure la prima moglie e i suoi figli. La domestica della villa della Bosè, nei dintorni di Madrid, si è limitata a dire che l'ex attrice è partita subito per Sotogrande. I tre figli hanno fatto lo stesso. Miguel ha interrotto il film che stava girando in Francia. In mattinata è giunto a rendergli omaggio anche il torero che fu suo grande rivale, il cognato Antonio Ordóñez.

La notizia della morte ha destato profonda emozione in tutta la Spagna. Dominguín era un mito vivente, benché da anni si fosse ritirato per allevare tori e cavalli. Ma si sapeva, e d'altronde lui stesso lo ha fatto capire nelle rarissime interviste concesse in questi anni, che era gravemente malato di cuore. La sua ultima comparsa pubblica è dell'anno scorso, quando venne presentata a Madrid la sua unica biografia autorizzata. Ormai ingrassato, parlava spesso della morte. Una «compagna» che l'ha sfiorato nelle arene tante volte (quando si ritirò, nel '73, portava i segni di 15 cornate) e che definiva così: «La morte compra il suo biglietto ogni corrida o rimane lì, spettatrice, spiando il torero, inquietandolo». Protagonista di innumerevoli amori, Dominguín era l'unico che poteva raccontare a Francisco Franco le barzellette che giravano sul suo conto. Di Hemingway, l'autore di «Fiesta», il leggendario torero diceva che non capiva un'acca di tori. Più franchista di Franco, nascose il «Che» nella sua villa di Madrid per fare un favore al fratello Domingo, grande torero e grande comunista.

In Spagna è stata allestita la camera ardente nella sua casa di Sotogrande. Il funerale (a cui, sembra, non parteciperà Lucia Bosè) si terrà oggi alle 12, nella cappella della sua casa. Poi sarà sepolto nel vicino cimitero di Guadiaro.

Gian Antonio Orighi

Dominguín durante una delle sue esibizioni nell'arena e con Lucia Bosé. Sotto, il torero negli anni '60 con la prima moglie e i figli

A rendergli omaggio anche Antonio Ordóñez il rivale di sempre

UN GRANDE DELL'ARENA

Un uomo del potere

Con lui finisce il tempo del mito

Seppe dare allo spettacolo della morte una dignità sincera, lontana dalle volgarità di oggi

NON fu il più grande di tutti, Luis Miguel Dominguín. Meglio di lui ne furono a sacco, da Belmonte a Manolete, allo stesso Ordoñez, Joselito, Sánchez Mejías. E forse perfino il Curro Romero di oggi, che a 62 anni di età pare un monumento sottile e quando imbrocca la giornata giusta le pagine dei quotidiani si riempiono di titoli che suonano a tromba. E lo chiamano angelo. Non fu il più grande, ma certamente fu il più moderno, quello che capì come nessun altro il gusto forte del suo tempo e lo consumò interamente, senza concedersi mai la tentazione di un ripensamento.

Con Dominguín finisce comunque un'epoca, quella dei toreri che nella loro figura fissavano il segno eterno del mito. La morte nel pomeriggio, le cinque della sera, e Hemingway e García Lorca e i disegni rapidi di Picasso; e la tragedia che sta in agguato, sotto il portale scuro della Plaza. E' un'epoca irrimediabilmente passata, che le leggi dell'industria dello spettacolo hanno travolto con indifferenza. Dominguín faceva venti e trenta corride l'anno, ma per gli aficionados erano il cantico dei cantici e se ne parlava per settimane intere; oggi uno come Jesulín, che è il più bravo di tutti (o almeno il più popolare), di corride in anno ne è capace di farne duecentocinquanta, anche trecento, anche una a mezzogiorno una al pomeriggio e una la sera; come fosse alla catena di montaggio. Il toro, la faena, il clarín, la stoccata, e avanti un altro che è fuori c'è già l'«avioneta» e il motore per trasportarlo subito alla nuova corrida e non si può perdere nemmeno un minuto di tempo e lui si cambierà in aereo e si laverà il sudore e sarà pronto a sorridere al nuovo pubblico e al nuovo toro. Anda, toro, che ti devo ammazzare.

Oggi invece i tori è un'industria, come fosse l'androne del macello con le bestie già appese da scannare. Dominguín no, lui era un altro film. Lo spettacolo della morte con lui aveva una sua dignità sincera, sulla sabbia grigia dell'arena si combatteva una battaglia autentica (anche se traditrice) e le preghiere, i santini, la scaramanzia giocata fino all'ultimo, la sottile inquietudine della lettura attenta dei difetti del toro - tira un poco a destra, no, tira a sinistra, e la testa, ecco, vedi, la time alta e storta - erano la ricevitoria della vita; era il rituale inutile di una liturgia senza più verità.

Fu così per molti, nella lunga storia del «toreo», ma Dominguín ebbe la fortuna di starci all'appuntamento giusto, quando la Spagna si apriva lentamente alla modernità e veniva scoperta dalle luci di Hollywood; che la reinventarono per le sognanti fanciulle del Middle-west universale. E questa invenzione Dominguín fu l'attore protagonista, era alto e magro, e bello; un atleta di Fidia. Aveva un fisico di muscoli lunghi, e un profilo puntuto, che quando tirava la stoccata diventava un'unica linea continua con la lama della sua spada. Non c'era ancora la televisione, ma il sangue e l'arena e Tyrone Power sembravano il documentario della sua vita.

Ebbe donne per quanto è giusto che ne sciupi un mito, e si sposò a Las Vegas, naturalmente. Anche se allora Las Vegas era poco più di una scommessa affondata nelle sabbie del Nevada. Al banco del «Chicote», a Madrid, in fondo alla Gran Via, c'è ancora il vecchio cameriere che lo ricorda, e volentieri parla di lui, di Ava (la senõra Gardner, certo), di don Ernesto (el senõr Hemingway, certo), del whisky che bevevano fino alle 3 del mattino e delle liti e della gelosia. Il fotoromanzo degli Anni Cinquanta, il «Grand Hotel» fatto vita quotidiana.

Ma tutto questo, che comunque è storia e non fumettaccio da rotocalco, spiega poco di Dominguín, del suo essere stato indiscutibilmente il numero uno. Lui ebbe molto più perché seppe essere molto di più dell'attore della sua corrida. Un suo ritratto felice lo aveva disegnato vent'anni fa Jorge Semprun, uno dei grandi intellettuali di Spagna (che poi sarebbe stato anche ministro della Cultura con Felipe González); il libro chiamava «Autobiografía de Federico Sánchez», e in una pagina, raccontando di una cena a Parigi nel '61 con Dominguín e con il fratello di questi, Domingo (che era anche lui, come Semprun, un dirigente clandestino del partito comunista), Semprun scrive: «Durante quella cena, Luis Miguel... ha finissimo istinto che lo caratterizza e con il cinismo che lui manifesta apertamente, ci pronostica, a Domingo e a me, un rapido disinganno, una volta che l'opposizione antifranchista avesse vinto: "A voi comunisti il potere non interessa, mentre invece il potere è l'unica cosa che conta"».

Dominguín si prese quindici corride ma aveva una testa che funzionava, in un Paese addormentato nel conformismo. E il suo stile elegante e severo, di señorito di pulle, l'agilità delle sue faene, l'acutezza sfrontata delle sue intrusioni nella mondanità esclusiva del regime, lo portarono a diventare una delle figure di spicco in quella Madrid piccola e provinciale. Diceva: «Mi alla scena, l'alta società. Quando vedo un duca svengo. Se si tratta di una duchessa, non svengo: è chiaro». Giocava il don Giovanni, ma lo faceva con distacco.

Oggi a Jesulín le aficionadas lanciano nell'arena le loro mutandine e gli dicono: «Fammi fare un figlio con te». Jesulín sorride, raccoglie le mutandine, e avanti un'altra. Jesulín è l'orrore del tempo televisivo, quando la volgarità fa sole. A Dominguín nessuna donna ha mai lanciato le mutandine sulla sabbia dell'arena bagnata dal rosso del toro: lui, l'Ava Gardner, la Garbo, la Brigitte Bardot, la Romy Schneider, la Lucia Bosè, le ebbe nella stanza del Ritz. Con l'aria condizionata, e i camerieri in polpe. Ma è un tempo che è finito. E Dominguín muore proprio ora che la destra di nipotini di Franco è tornata al potere; lui, che fu consapevolmente, cinicamente, disinvoltamente uomo del potere.

Mimmo Càndito

Dominguín in compagnia di Picasso

UN GRANDE DELL'ARENA

Una vita da fotoromanzo

Flirt e amori in fuga dai paparazzi

ROMA

FINO al giorno in cui Lucia Bosè partì per la Spagna per sposarsi con Miguel Dominguín, Walter Chiari non smise di tentare il possibile per fermarla e tenerla legata sé. Quel pomeriggio rimasero in macchina, davanti all'aeroporto di Ciampino, a parlare parlare. Pioveva. I vetri si appannavano sempre più. Poi lei sgusciò via in fretta e s'imbarcò, lui rientrò - solo - a Roma. Tazio Secchiaroli, il fotografo che avrebbe ispirato a Fellini la figura del «paparazzo» entrando nell'iconografia e nella storia della «Dolce vita», non riuscì a fare neppure una foto: «Fu - dice - un intero pomeriggio speso inutilmente, con la macchina fotografica fra le mani, acquattato lì accanto a loro».

Era la metà degli Anni Cinquanta. In Italia si moltiplicavano i rotocalchi specializzati in fotografici che raccontavano amori, inseguimenti, liti coniugali, corna, flirt clandestini. Alcuni attori di questo rappresentazioni divennero vere star. Ava Gardner era una di queste. «E' stata unica. L'ho braccata per anni», ricorda Secchiaroli. La riprese, sparandole un flash sul viso a qualche centimetro di distanza, la notte che tornava a Roma insieme con Walter Chiari ed era così ubriaca che riusciva neppure a infilare la chiave nella toppa: per questo ci fu una scazzottata fra i due. Era la più bella, la più ardente, protagonista di storie d'amore, di alcol, flamenco, inseguita dalla gelosia dell'ultimo marito - Frank Sinatra - che piombava inatteso dove lei viveva o lavorava. Una donna inquieta, sempre alla ricerca di qualcosa. «Un'ape regina» l'avevano definita gli spagnoli. Un'indesiderabile per molti alberghi europei che - quando arrivava la sua corte - si profondevano in scuse e inchini per dirle che purtroppo l'hotel era completo, piuttosto che farla litigare e assistere a scenate, insulti, soprammobili scagliati contro l'accompagnatore che deludeva i suoi entusiasmi amorosi. In Italia portava una spregiudicatezza che suggestionava il pubblico. Una volta, a Roma, festeggiò il Capodanno con Frank Sinatra, Miguel Dominguín con cui aveva una love story, e Walter Chiari con cui stava aprendo quella tempestosa relazione che per l'attore italiano non sarebbe stata consolatoria dopo la perdita di Lucia Bosè.

La nostra era ancora una società contadina. Moralista, bigotta. Cinecittà diventava allora Hollywood sul Tevere. I divi americani fecero irruzione sulla scena: portavano capricci, ricchezze, stupidaggini, passioni furiose. Il vento dello star system hollywoodiano faceva sognare ad occhi aperti i lettori e le lettrici dei rotocalchi. «I giornali femminili erano stati i primi ad appassionarsi a questo mondo». Poi l'attenzione si allargata - ricorda Oreste del Buono -. "Oggi" e "L'Europeo" nacquero nel giugno e nel novembre del '45 e subito crearono un tipo di informazione nuovo assegnando nuovi spazi al documento fotografico. Il primo fu più popolare, il secondo più d'élite. Ma nessuno dei due - dopo i risultati del referendum - rinunciò alle immagini dei reali che rivelarono una vera miniera, un successo imprevedibile».

Una valanga furono anche i divi nascenti nostrani. Fra questi, Walter Chiari e Lucia Bosè, bellissima, giovanissima, di un'assoluta eleganza e di un fascino naturale che seduceva uomini come Antonioni e Visconti, completamente diversa dalle maggiorate carnose e ridondanti che furoreggiavano in quel tempo. Per anni occuparono le copertine dei settimanali. Di continuo annunciavano il loro matrimonio. Sembrava un amore inossidabile, il loro. Un amore che meritava ogni gesto fuori dal comune. In un periodo in cui lei lavorava a Roma e lui a Milano, lui ogni mattina prendeva l'aereo per incontrarla e rientrava in ogni sera, appena in tempo per andare in scena. Poi irruppero nelle loro vite la Gardner e Dominguín. «Vedrai che mi sposo un torero», gli disse quando partì per la Spagna, per girare un film. Sembrava uno scherzo fra innamorati, una provocazione. Ma dieci giorni dopo lo richiamò e gli annunciò che tutto cambiava nella loro vita. Si era innamorata. Si sarebbe sposata. Con un torero. Con Miguel Dominguín.

Liliana Madeo

DISSE DI LUI

LUCIA BOSE'. «Seppi del suo arrivo in aeroporto mentre stavo per partire. Cancellai il volo. Per conquistarla mi inventai una frattura e andai a trovarla ingessato».

GRETA GARBO. «Toccò il mio braccio. Io le dissi che per toreare, come per fare all'amore, non è necessario avere la forza, bensì l'immaginazione e abilità».

BRIGITTE «Vadim mi chiese di ballare con una ragazza che aveva bisogno di pubblicità. Lei volle una dedica e mi disse di passare in hotel».

AVA GARDNER. «Era con Lana Turner. Stavano facendo un gioco: attiravano la mia attenzione per vedere chi mi conquistava per prima»

Nei progetti della camorra doveva saltare in aria il palazzo dell'antimafia

Assalto con missili contro i pentiti

I clan volevano ucciderne 4

NAPOLI. La campagna antipentiti si sarebbe trasformata in un'ecatombe. La camorra che un tempo aveva fatto capo a Carmine Alfieri, signore della mala campana prima di diventare il re dei collaboratori di giustizia, si era procurata un arsenale da fare spavento: mitra, fucili, pistole, bombe a mano ma soprattutto quintali di tritolo e missili teleguidati. L'obiettivo erano loro, gli ex fedelissimi del clan che avevano finito col «tradire» l'organizzazione parlando con i magistrati. Per eliminarli, gli irriducibili della banda Alfieri si erano assicurati anche la preziosa collaborazione di due insospettabili investigatori in servizio alla Direzione investigativa antimafia di Napoli: il maresciallo dei carabinieri Giovanni Russo e il sottufficiale della guardia di finanza Orlando Ferrara. Sono finiti in prigione con tre camorristi che facevano parte dell'organizzazione. Altri cinque esponenti della banda latitanti.

Stragi a bombe, un attentato clamoroso alla sede della Dia di Napoli, l'avvelenamento di alcuni pentiti i quali, rinchiusi in un luogo che sarebbe dovuto rimanere segretissimo, ricevevano i pasti da un ristorante pieno di infiltrati della camorra: erano queste le tappe principali della grande offensiva che la mala campana aveva deciso di sferrare contro chi aveva «tradito». Il piano, preparato nei dettagli tra la fine del '93 e i primi mesi del '94 e fallito grazie all'intervento degli uomini della Direzione investigativa antimafia, prevedeva l'uccisione di camorristi del calibro di Pasquale Galasso, Carmine Schiavone e Mario Pepe.

Attentati clamorosi ed dimostrative avrebbero dovuto solo scoraggiare altre eventuali defezioni, ma anche mettere in ginocchio lo Stato che sarebbe uscito sconfitto nella lotta contro il crimine organizzato in Campania. Grazie alle informazioni delle due talpe all'interno della Dia, i camorristi riuscirono a conoscere tempi e modalità del trasferimento da un nascondiglio all'altro di Pasquale Galasso, ex braccio destro di Alfieri. Il cellulare sul quale viaggiava il pentito e le auto della scorta sarebbero dovuti saltare in aria, centrati da missili teleguidati. Nelle intenzioni dei signori del terrore, cento chili di tritolo avrebbero inoltre dovuto polverizzare lo stesso quartier generale della Direzione antimafia nel centro della città: sarebbe stata strage di dimensioni apocalittiche.

I servizi d'informazione del clan funzionavano a dovere. I killer, infatti, scoprirono il residence nei pressi di Roma dove alloggiavano, superprotetti, alcuni pentiti. Progettarono di infiltrarsi nelle cucine del ristorante che forniva i pasti agli ex camorristi per avvelenare il cibo, ma l'operazione andò a monte per l'improvviso trasferimento delle vittime designate. Si mosse tempestivamente, la camorra, anche quando si seppe che lo stesso padrino, Carmine Alfieri, aveva deciso di collaborare con i magistrati: il figlio del boss, Antonio, simulò il proprio rapimento per indurre il padre a fare marcia indietro.

Nell'inchiesta condotta dai magistrati della Direzione distrettuale antimafia c'è anche un capitoletto a sfondo «sentimentale». Il protagonista è il maresciallo Giovanni Russo. Convinto che il fallimento del suo matrimonio dovesse essere attribuito al maleficio di un ciarlatano che si faceva chiamare «il santone di Castelvolturno», chiese agli amici camorristi la testa del mago. I loro interlocutori accettarono l'incarico, ma pretesero in cambio che il carabiniere uccidesse il pentito Carmine Schiavone. Un prezzo troppo alto, rispose il sottufficiale, che rifiutò.

Fulvio Milone

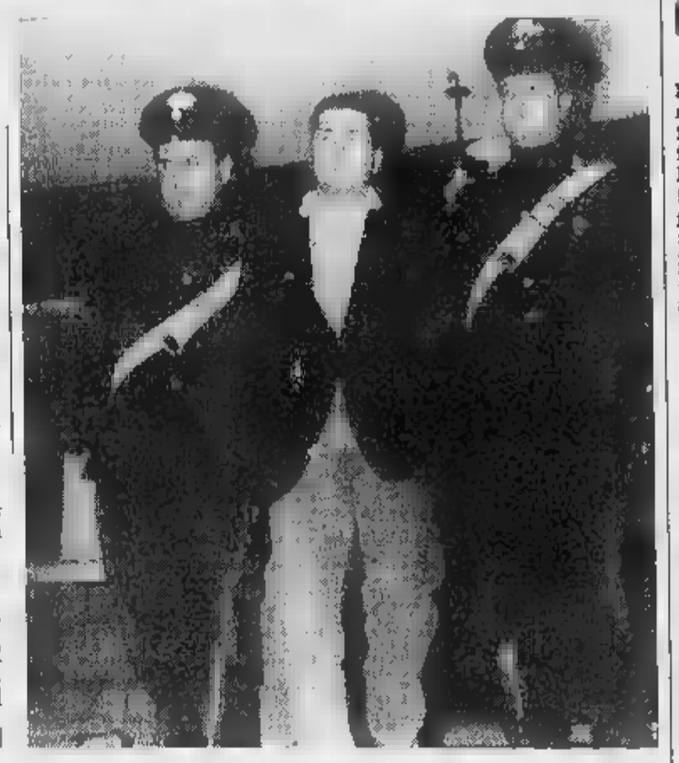

Pasquale Galasso, uno dei 4 ex boss che la camorra voleva eliminare

Otto gli arresti
In manette anche
due sottufficiali

Nel Mantovano

Tenta strage dopo vincita alla lotteria

MANTOVA. Una vincita di 100 milioni al «Gratta e vinci» avrebbe fatto da detonatore a un dramma famigliare che ha avuto il suo epilogo ieri, quando un pensionato di 55 anni, Franco Beschi, di Castiglione delle Stiviere (Mantova), ha ridotto in fin di vita a martellate la moglie, Silvana Papa, di 49 anni, e ha ferito in modo non grave i figli Loretta di 20 anni e Davide di 18.

Il fatto è accaduto ieri mattina in un casolare di Astore, nelle campagne di Castiglione. Sembra che a scatenare il raptus dell'uomo sia stata una fissazione nata dopo il «colpo» al «Gratta e vinci» che la figlia aveva realizzato un anno fa. Da allora il pensionato si era convinto di essere vittima dell'invidia di parenti e amici. Con quella vincita, Loretta si era comprata un'auto nuova e qualche giorno dopo aveva avuto un grave incidente. Ai carabinieri Franco Beschi avrebbe detto: «Ci stavo pensando da sei mesi», spiegando che la vincita alla lotteria aveva attirato le invidie sulla famiglia. «Mia moglie ha sofferto per questo e ciò le ha causato continue crisi depressive», avrebbe aggiunto. Nella casa è stato trovato anche un fucile da caccia carico. Pare che l'uomo avesse deciso di uccidere moglie e figli e poi di suicidarsi.

Ieri mattina verso le 5, Beschi ha preso un martello nella stalla ed è tornato in casa, dove stavano ancora dormendo in tre stanze separate la moglie Silvana e i due figli Loretta, impiegata, e Davide, operaio. L'uomo si è accanito contro la moglie e l'ha colpita alla testa con il martello. Le urla della donna hanno svegliato i figli. Il padre si è lanciato anche contro di loro colpendo prima la figlia e poi il ragazzo, che però è riuscito a bloccarlo e a far avvertire i carabinieri. L'uomo è stato arrestato, mentre la moglie e la figlia ricoverata a Brescia in fin di vita. [r. cri.]

Marsala, 5 arresti

Vende la figlia appena nata

MARSALA. Una ragazza madre di 19 anni ha venduto a Marsala la bambina appena messa al mondo a un operaio emigrato in Francia. Tutto è stato scoperto dopo che l'uomo ha avviato in questura la pratica per l'espatrio della bambina che, aveva sostenuto, era nata da una sua relazione con la giovane. Non tutti i contorni della vicenda però sono stati chiariti, anche perché i protagonisti continuano a negare ogni addebito.

La puerpera, Paola Alaci, che avrebbe avuto la piccina da una relazione con un altro giovanissimo, ha ottenuto gli arresti domiciliari per via delle condizioni di salute. Sono stati rinchiusi in carcere la madre della ragazza, Luisa Rallo, di 49 anni, il praticante Giovanni D'Aguanno e sua moglie Vita Angileri, entrambi di 38 anni, e il mercante Pasquale Stabile di 38. Il riserbo mantenuto a palazzo di giustizia e negli uffici del commissariato di polizia marsalese impedisce per il momento di attribuire i singoli ruoli ricoperti dai protagonisti della triste vicenda e la cifra pattuita per la «vendita» della neonata.

Una decisione dovrà esser presa quanto prima anche per Fedele Cafagna, 45 anni, l'operaio saldatore siciliano emigrato da anni a Macon, nel Sud della Francia, e sposato da tempo con Caterina Bianco di 43 anni, desiderosa di avere un figlio a quanto sembra anche a pagamento.

Cafagna ha sostenuto con insistenza che la bimba è sua figlia naturale, ma gli accertamenti della polizia hanno dato ben altri risultati. Paola Alaci, intanto, ha deciso di non riconoscere la bimba, ma c'è chi ritiene che possa rivedere questa scelta. La neonata è stata temporaneamente affidata al primario del reparto ospedaliero in cui è avvenuto il parto. [a. r.]

Sulla via dei 1000 miliardi

Sicilia: maxi-sequestro in manette un sindaco

PALERMO. Beni mobili ed immobili per 1000 miliardi sono stati sequestrati dai carabinieri nel Palermitano in un'operazione antimafia condotta in una zona fra Termini Imerese e il capoluogo che include il «triangolo della morte» Casteldaccia-Trabia-Santa Flavia. E' uno dei più ingenti sequestri operati finora in base alla legge antimafia Rognoni-La Torre. Sono stati apposti i sigilli, tra l'altro, a 130 villini, 50 appartamenti, 12 uffici, 8 magazzini. Sono stati anche congelati 27 libretti al portatore, titoli di Stato e beni ingentissimi che erano depositati in cassette di sicurezza. Tre persone sono state arrestate e una è ricercata. Uno dei finiti in prigione è l'ex sindaco dc di Termini Imerese, Giovanni Aglieri Rinella, 57 anni, che secondo l'accusa sarebbe stato il collettore di affari illeciti, anche avvalendosi della funzione di vicedirettore del Banco di Sicilia nella cittadina di cui fu sindaco per dieci anni dall'82 al '92. Rinella è stato incriminato per associazione mafiosa e con lui, per la stessa accusa, sono stati rinchiusi in carcere gli imprenditori Francesco e Drogo Ferrante, padre e figlio, di 64 e 33 anni. L'ex sindaco, che aderiva alla corrente andreottiana, godeva a Termini di vasti consensi. E' sempre dichiarato innocente fin da quando era stato arrestato una prima volta tre anni fa. Le indagini presero l'avvio dopo gravi minacce mafiose al sacerdote Gino Sacchetti, cappellano nel carcere della cittadina e responsabile dell'opera religiosa «Don Calabria» che si occupa di tossicodipendenti. [a. r.]

Istituito dalla polizia

Nasce il 113 in difesa dei bambini

ROMA. «113, un grande numero in aiuto dei più piccoli»: è la frase del manifesto che informa i cittadini che presto in ogni questura ci sarà un ufficio ad hoc con personale specializzato per occuparsi della delinquenza minorile e dei reati contro i minori, raggiungibile attraverso il numero telefonico del pronto intervento.

L'iniziativa, che ha già delle esperienze pilota, ad esempio a Milano, sta per partire a livello nazionale. Per organizzarla il capo della polizia, prefetto Fernando Masone, ha riunito ieri all'Istituto superiore di Polizia, a Roma, i questori dei capoluoghi di regione ha inviato una circolare a questori, prefetti, commissari di governo, dirigenti della polizia di frontiera, postale, ferroviaria, stradale e dei centri Criminalpol.

«La delinquenza minorile ed i reati od abusi in danno dei minori - si legge nella circolare - hanno assunto negli ultimi anni connotazioni e dimensioni tali da costituire un serio problema anche sotto il profilo generale della sicurezza pubblica sull'intero territorio nazionale». I reati connessi all'uso ed allo spaccio della droga a carico di minori, denunciati nel 1995 del 19,7 per cento, mentre, in base ai dati del Viminale, i reati complessivamente commessi da minori nel sono aumentati del 5,8 per cento). In aumento anche le denunce di maltrattamenti, violenze, abusi sessuali, induzione alla prostituzione, afferma la circolare, sottolineando che «in questo campo esiste una vasta area di illegalità sommersa».

Quindi il capo della polizia sollecita i questori a creare in seno ad ogni divisione anticrimine uffici ad hoc, nei quali funzionari e personale specializzati, ricevano le denunce, vigilino sulla dispersione scolastica, sul lavoro nero, sulla presenza di minori negli ambienti dell'illecito, sulla diffusione degli stupefacenti nei pressi di scuole e centri di ritrovo giovanili e siano di raccordo con tribunali dei minori, servizi sociali, enti ed il volontariato. Gli uffici «azzurri» dovranno essere localizzati «ove le vittime ed i relativi congiunti possano essere ricevuti senza disagio e senza dover venire a contatto con il pubblico». [r. cri.]

FRANCOROSSO
INTERNATIONAL

Crociere nel Mediterraneo
con la M/N OCEAN MAJESTY

QUOTE PER LE CABINE DI TUTTE LE CATEGORIE
(ESCLUSE LE SUITE CAT. 6 E 7 PONTI ZAFFIRO E ACQUAMARINA)

Crociere:

INTORNO AI VULCANI - dall'11 al 16 maggio LIT. 825.000
Nizza - Sorrento - Catania - Vulcano - Lipari - Stromboli - Ischia - Nizza

CROCIERA DELL'ASCENSIONE - dal 16 al 19 maggio LIT. 495.000
Nizza - Minorca - Ibiza - Nizza

VERSO TUNISI - dal 19 al 24 maggio LIT. 825.000
Nizza - Sorrento - Malta - Tunisi - Ustica - Nizza

CROCIERE DI PENTECOSTE - dal 24 al 27 maggio LIT.495.000
Nizza - Bonifacio - Porto Cervo - Elba - Portofino - Nizza

ALLE COLONNE D'ERCOLE - dal 27 maggio al 2 giugno LIT. 990.000
Nizza - Ibiza - Cartagena - Tangeri - Gibilterra - Madrid - Nizza

VERSO MONASTIR - dal 2 all'8 giugno LIT. 990.000
Nizza - Capri - Catania - Sousse - Malta - Cagliari - Nizza

ODISSEA D'ESTATE - dall'8 al 19 giugno LIT. 1.815.000
Genova - Malta - Djerba - Gythion - Volos - Santorini - Mykonos - Nauplia - Canale di Corinto - Katakolon - Nizza - Genova

- 10.400 tonn.
- Varata nel 1994
- 257 cabine
- Discoteca
- Animazione
- Casino

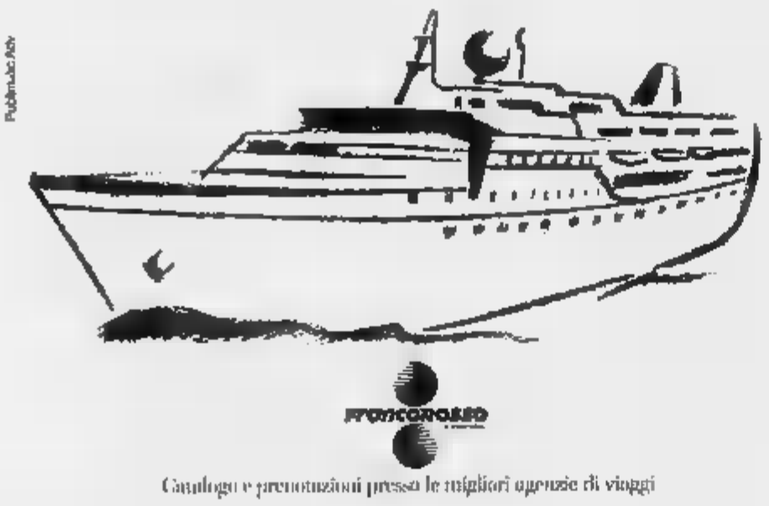

FRANCOROSSO

Cataloghi e prenotazioni presso le migliori agenzie di viaggi

IMPRESA VENDE DIRETTAMENTE
ultimi prestigiosi
APPARTAMENTI

Lungo Dora Firenze, 151

A due passi da Piazza Castello in elegante palazzo, con vista collina, alloggi composti da: salone, tre camere, cucina, biservizi box e posti auto. Prezzi a partire da L. 2.700.000/mq

Via Tunisi, 35/37

In stabile signorile di elevato standard qualitativo alloggi composti da: saloncino, due-tre camere, cucina, biservizi. Mq 125 e mq 145. Box auto singoli e doppi.

PERMUTE DIRETTE
DEL VOSTRO ALLOGGIO
ASSICURANDOVI IL MASSIMO REALIZZO.

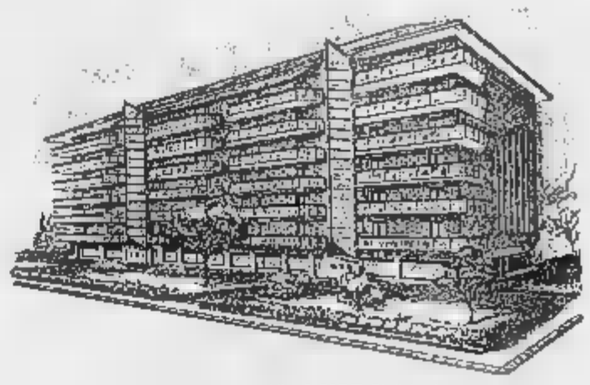

UFFICIO VENDITE IN LOCO
Lungo Dora Firenze, 151:
da lunedì a venerdì 10-12 e 15-18, sabato 10-12
Via Tunisi, 35.37: su appuntamento martedì e giovedì 15-18
PER INFORMAZIONI TEL. 011/85.47.41

Dramma a Varese, i due giovani si sono gettati da un palazzo di venti metri dopo essersi legati ai polsi

Un volo di morte, mano nella mano

Due fidanzati si uccidono dopo una vacanza negata

CAVARIA (Varese)
DAL NOSTRO INVIATO

Per tutto il pomeriggio i ragazzi del paese vengono in pellegrinaggio davanti al palazzo in costruzione con i loro motorini e le mountain bike. Guardano su e chiedono: «E' da lì che si sono uccisi?». Uno risponde: sì, vorrebbe dire: no, in cima William e Michela si sono sposati.

Il palazzo è alto venti metri, quattro piani di finestre senza vetri e due strani rombi-oblò in alto. Davanti ci i ponteggi per i lavori in corso. Nessun cancello per limitare l'accesso. William Pianelli (23 anni) e Michela Zanetello (19) hanno attraversato il cantiere nella notte di martedì, intorno alle 23. Si sono arrampicati sui ponteggi. Nessuno, dalle poche case intorno, li ha visti. Sono arrivati sul tetto e si sono fermati per prendere fiato e guardare un'ultima volta il mondo.

Il mondo: Caviera, un paese in provincia di Varese fatto di vecchie intorno alla chiesa e di case basse nella strada che sale verso il bosco, e poi Morcallo dei Sassi (dove abitava lui) e Gallarate (l'abitazione di lei, il liceo artistico che frequentava), Taino (dove lui lavorava come metalmeccanico). Oltre, tutto quello che del mondo non potuto vedere: le strade dell'Europa, quelle che portano in Francia e in Spagna, dove avrebbero voluto fare un viaggio insieme, se le famiglie non si fossero opposte.

Michela, capelli biondi a caschetto, si è tolta l'anello dal dito e l'ha posato sul tetto della casa. Si è sfilata anche la cintura dei jeans e gliel'ha vicino. Dalle tasche ha preso un foglio piegato in quattro parti e l'ha disteso con le mani, poi l'ha posato sotto l'anello e la cintura, perché il vento potesse farlo volare via. Volevano rimanesse lì, quando loro non ci sarebbero stati più, per dire: «Mamma e papà, la colpa non è vostra, la decisione è solo nostra. Questa vita non vale la pena essere vissuta. Vogliamo essere cremati . Restate amici tra di voi».

William, viso affilato, capelli rasati, ha preso dalle sue tasche un pezzo di spago, già tagliato perché fosse della misura giusta. E' seguita una cerimonia che possiamo solo immaginare, solenne come un matrimonio, molto più autentica di molti matrimoni.

All'altezza di venti metri, sul tetto di una casa Iacp in costruzione, alla periferia di un paese del Varesotto, sotto la cupola di una notte di maggio, testimoni, di fronte al mondo che hanno visto e quello che hanno solo immaginato, davanti a Dio se c'è, William ha guardato Michela negli occhi e l'ha presa come sua sposa. Lei gli ha restituito lo sguardo e il sentimento. Poi, anziché scambiarsi gli anelli, lui ha fatto girare lo spago intorno al suo polso e l'ha annodato, stringendo forte. Michela ha avvicinato il suo polso e l'ha guardato mentre William lo univa al suo con quel pezzo di corda che li avrebbe uniti per sempre. Lui ha cercato di fare un secondo nodo, con qualche fatica, avendo una mano già bloccata. Lei ha tentato di aiutarlo. Non è venuto perfetto, anche le mani degli sposi tremano, quando si infilano gli anelli.

Hanno guardato loro braccia, restando in piedi, sull'orlo del tetto, come i due ragazzi di «Natural born killers» quando si uniscono scambiandosi due cerchi di metallo sul viadotto dell'autostrada e poi gettano il velo e lo guardano planare nel vuoto. Si sono detti ancora qualcosa per farsi coraggio, hanno chiuso gli occhi, stretto forte le mani e sono andati.

«Perché la morte non vi separi».

Il volo è durato secondo.

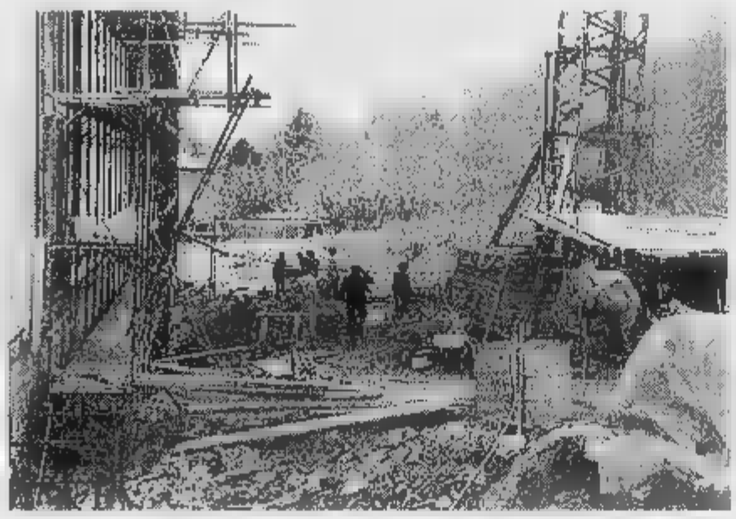

In tasca avevano un biglietto «Questa vita fa schifo papà e mamma perdonateci»

Nelle foto grandi due immagini del luogo della tragedia. Sotto i fidanzati

In quel secondo spago si è staccato dal polso di Michela, rimanendo solo a quello di William. Sono caduti accanto a un bidone azzurro, nello spiazzo pieno di calcinacci.

Li hanno ritrovati, alle prime luci del mattino di ieri, gli operai che erano venuti ad aprire il cantiere. Hanno chiamato la polizia di Gallarate. Sono state avvisate le famiglie dei due ragazzi. Ricostruite le loro ultime ore. Si erano incontrati la sera precedente. Avevano bevuto una birra nel pub del paese e discusso gli ultimi particolari di quanto avevano deciso. A piedi avevano raggiunto il cantiere.

Niente droga. Niente disoccupazione. Niente famiglie povere o ambiente degradato. In più, avevano perfino l'amore, quelli recenti, insieme da due mesi, una di quelle situazioni in cui si dovrebbe andare al massimo. Invece non bastava neppure quello. Né basta dei genitori a un progetto di viaggio a spiegare. Lo hanno scritto anche loro, per non lasciarsi fardelli alle spalle: «Non è colpa vostra». I genitori di William (lui ferroviere, lei casalinga) dicono: «E' stata come una fucilata. Nessun preavviso, nessuna spiegazione. Domenica abbiamo festeggiato la comunione del suo fratellino e William sembrava sereno, come sempre».

I familiari di Michela si chiudono in casa. Esce solo la sorella minore, Valentina. Dice: «Si volevano bene. Lui era uno come tanti. Lei era... vorrei che fosse rispettata, aveva turbamenti, problemi interiori. Era ribelle, era un'artista e gli artisti lo sono. Dipingeva. Guardavo i suoi disegni tutti cupi, e pensavo che c'era dentro il suo turbamento, ma non è questo che... rispettateli, vi prego».

Li hanno portati all'obitorio di Busto Arsizio. Forse li rispetteranno e li cremeranno insieme, come da richiesta, dopo aver eseguito le autopsie.

I ragazzi del paese continuano ad arrivare rombando e a guardare su. Portano cappelli da baseball neri. Molti orecchini, molti tatuaggi. Stasera andranno al pub. La prossima estate, forse, qualcuno di loro girerà per le strade d'Europa con la fidanzata. Sempre la stessa domanda. «Sono volati giù da lì?». Sì. «Perché?». Hanno scritto che la vita non vale la pena di essere vissuta. Uno con l'orecchino abbozza, ci pensa un po', poi dice: «Hanno fatto bene». Gli altri annuiscono. E vanno tutti via

Gabriele Romagnoli

IL BIGLIETTO

«Mamma e papà la colpa non è vostra. La decisione è solo nostra. Questa vita non vale la pena di essere vissuta. Vogliamo essere cremati assieme. Restate amici fra di voi».

Sul parapetto hanno lasciato un anello Il drammatico addio degli amici

IL CASO

DUE PISTE PER UN OMICIDIO

Perquisita la casa di campagna del commercialista per il quale lavorava la segretaria uccisa

Chiavari, il killer della porta accanto

La polizia cerca nel palazzo la soluzione del delitto

CHIAVARI
DAL NOSTRO INVIATO

Ecco, questa è la casa del delitto, del mistero. Marco Soracco socchiude la porta in fondo al corridoio del terzo piano, fa un sorriso mite. Polizia, ici vuol seguire?». C'è sempre qualcuno su queste scale, un cronista, un cameraman, un fotografo appollaiato sui gradini, anche questa volta. Tre agenti, e lui in mezzo, il testimone, e se ne vanno. Al secondo piano, c'è Oscar Signorini, panettiere, il padre di Luciana, 35 anni, impazzita per amore 18 anni fa, quando il fidanzato l'abbandonò: da allora passa i suoi giorni a inseguirlo senza motivo, soltanto per vederlo, o per parlarci al telefono e piangere a dirotto. L'altra sera, è arrivata la polizia, ha messo per tutto in un paio di pantaloni, una blusa e una maglietta di Luciana, due asciugamani macchiati di sangue. Oscar sta sulla soglia, canottiera e ciabatte, due cani che abbaiano e graffiano la porta: «Mia figlia se la vede un truciolino, una bimba che non fa male a nessuno». Soracco, il commercialista, invece l'hanno preso per andar a fare un'altra perquisizione, nella sua tenuta di campagna, a Mezzanego.

Chissà che cercheranno, questa volta. Sotto, c'è un grappolo di fotografi. Questa è la casa di via Marsala, sussurra nel microfono la giornalista inseguita dalla telecamera. palazzo Anni Sessanta, cinque piani, le scale di marmo, un cartello davanti all'ascensore: «E' vietato giocare e fare schiamazzi a qualsiasi ora». Al secondo piano, di fronte alla di Signorini, c'è l'ufficio commercialista, dove hanno ucciso Nada Cella. A sprangate, o a colpi di martello. Era lunedì mattina. Da oggi Chiavari è ancora più piccola, perché è tutta qui, in questa stradina con il magazziniere della casa di fronte che si affaccia sulla porta per guardarsi i gruppetti di giornalisti che vanno e vengono. Quando arriva la polizia, le 16,30, sono tutti fuori dai negozi, sui marciapiedi, con le mani in tasca e la pancia in avanti, e vedono il commercialista che s'incammina scortato da tre agenti, per l'ennesima volta, e lo spingono dentro l'Alfa 33 beige che sgomma via.

Strano modo trattare un testimone. Passa le sue ore in commissariato, un giorno fino alle 3 di notte e l'altro fino alle 11 di sera. Gli hanno sequestrato i fascicoli, sigillato i computer. Quando sta in casa, è costretto a barricarsi: «La polizia mi ha vietato parlare». Poi qualcosa gli scappa e dice che qualche volta Nada veniva prima delle 9 in ufficio, alle 8,30. Che ogni tanto arrivavano telefonate muto, come quella di lunedì mattina, ma ha mai pensato a un fidanzato. Che cercano qualcosa anche fra i suoi clienti, è vero. Che Nada dava dei soldi ogni tanto a Luciana, «quella del piano di sotto che ha qualche problema», e sua zia aveva detto di smettere: «Non farlo più». E' il terzo giorno giallo di via Marsala, e indagini sembrano circoscrivere fra queste mura, dentro questo edificio. Hanno sfogliato il diario di Nada, un'agenda piena di piccoli appuntamenti, senza nomi importanti. Un viaggio in Sicilia, una pizza con le amiche, un cinema in inglese. Non resta che questa casa, forse, per capire il giallo. Al primo piano, Liliana Lavagno racconta di aver sentito un gran rumore, come di una porta che sbatteva alle 9,01. Adesso, Luciana Signorini avrebbe raccontato di aver visto Nada che entrava alle 8,35. In quella mezz'ora è avvenuto il delitto? Papà Oscar si liscia le spalle nude sotto canottiera: «Hanno tenuto mia figlia in commissariato fino alle 3,30 di mattino. Poi le hanno sequestrato calzoni e maglietta. E l'asciugamano sporco di sangue. Ma il sangue è mio, mi son tagliato facendo la barba. Io la denuncio la polizia, non può far così».

Luciana magari doveva essere bella. Adesso ha gli occhi chiari sempre fissi qualcosa o qualcuno. Arriva con la mamma Egle, e lo sguardo perso. Per calmarla, la madre deve portarla in giro a cercare l'ex fidanzato. Mario, che s'è appena sposato da sei mesi: quando lo trova finalmente, lo guarda e si quieta. Papà Oscar, davanti alla porta di casa, robotizza i cani: «Mia figlia non ci parlava neanche con la signorina Nada. Non esiste, è fin troppo brava». La sua malattia? «L'ha lasciata il ragazzo quando aveva 18 e le è venuto questo blocco mentale. Le hanno fatto anche l'elettrochoc. Prima era normale, studiava, ha fatto le medie, sempre promossa». Chiedeva soldi alla Nada? «No, questo no, di soldi ce ne diamo fin troppi. No, assolutamente. Ha un'educazione che è spaventosa, mia figlia». Amicizie? «Nessuna». Medicine? «I sedativi. Tre volte al giorno». Droga? «Mai. Assolutamente». E lunedì mattina? «E' uscita. Dalle nove meno cinque alle 9,20. E' andata al bar Pina, e al bar Signorini». Il bar Signorini era chiuso. Al bar Pina, dicono che vedono sempre, perché viene a cercare Mario, anche 30, 40 volte al giorno: «Ma l'ora esatta, non ricordiamo». E Mario, il suo ex, quel lunedì mattina dice d'averla incontrata in piazza Matteotti, alle 9,10, a metà strada fra casa sua e i bar. Bel rompicapo, vero? Oscar Signorini si ficca le mani in tasca. Questa è una casa di persone anziane, dice: «Mai una lite, mai uno screzio. L'assassino è venuto da fuori». E fuori, sulla strada, c'è il solito mucchio di giornalisti e di fotografi. Non c'è più la volante, e nemmeno la civetta. Commissario, che facciamo? «Aspettiamo l'autopsia. Tranquilli. Lavoriamo e aspettiamo».

Pierangelo Sapegno

Trovate 2 salviette sporche di sangue nell'appartamento di una psicolabile che abita al 2° piano dell'edificio

Il commercialista Marco Soracco e la sua impiegata Nada Cella, uccisa lunedì

POLEMICA

IL LESSICO CHE RIVELA

«Scegliere termine nero è segnale di un superficiale conformismo»

«Difendiamo la parola negro»

I Paolini: non nasconde sentimenti razzisti

DIRE è «politicamente corretto», «negro» è altrettanto valido. «Lettures», periodico dei Paolini, difende il diritto di cittadinanza di «una parola che rischiava (e forse rischia ancora) di essere immolata sull'altare del politicamente ». Lo studioso di lingua Claudio Marazzini sostiene che «nella storia dell'italiano non è mai esistita una contrapposizione «nero/negro» la quale possa giustificare una valutazione diversa dei due termini sul piano morale o razziale». E porta a sostegno l'opinione di illustri studiosi, e anche non poche lettere giunte a «Famiglia Cristiana».

L'uso di deriva dall'anglosassone - è la tesi studioso -, frutto di contrapposizione molto forte fra «nigger» e «black». E infatti l'«Oxford Dictionary» avverte che «nigger è una parola ora virtualmente ristretta a contesti di insulto etnico deliberato o spregiativo». E addirittura dizionario americano di formato ridotto ha semplicemente abolito il termine. «Un agire politicamente corretto che diventa tecnicamente scorretto». Ma in - sostiene Marazzini - «negro» e «nero», riferito a persone o cose, sono convissuti pacificamente per secoli. «Per gli italiani gli africani erano negri, neri o mori». E alcuni dialetti - il genovese, per esempio - esiste una sola parola «meigru» per definire il colore

Non è d'accordo il direttore di «Nigrizia», rivista dei missionari comboniani. «Noi abbiamo fatto la scelta - ci ha detto Padre Giuseppe Cavallini - di usare la parola negro, una scelta molto consolidata. L'abbiamo fatto perché, bene o male, abbiamo la sensazione che ci sia una connotazione negativa, non altro termini psicologici o di pregiudiziale». Padre Cavallini ammette che storicamente non si è mai creato il terreno cui giocare per fare una discriminazione maggiore. «Ma abbiamo voluto porre una sorta di limite naturale nell'uso della parola negro, perché di solito quando si vuole presupporre che non si parla positivamente dell'Africa, si parla di "negri", e quindi...». E anche gli amici di colore di padre Cavallini percepiscono che esiste «una modalità diversa di approccio, un atteggiamento umano immediato diverso quando sentono il termine negro».

«Il problema è che una parte di quelli che anche in Italia dicono "i negri" - è l'opinione di Mario Marazziti, della Comunità Sant'Egidio - lo dicono con una "g" molto forte, mentre sicuramente chi dice "i neri" è persona consapevole del problema. "Negro" in italiano è e non è dispregiativo allo stesso tempo, mentre "nero" è usato da minoranze colte». Ma il razzismo linguistico, secondo Marazziti, si esprime nel nostro Paese più con lo strumento delle categorie generali: «i marocchini, i neri, i negri. Categorie nazionali o colorate».

Secondo gli studiosi nella storia della nostra lingua non è mai esistita contrapposizione tra le parole e negro

Ma «Lettures» vuole lanciare anche un altro tipo di allarme. «Qualcuno, nei discorsi pubblici, nella stesura dei libri scolastici, nelle circolari di partito o di sindacato si è affrettato ad adeguare il proprio linguaggio». E secondo il periodico dei Paolini qualunque proposta «purché connotata in progressista» sarebbe stata accettata con entusiasmo. Il pericolo, secondo Claudio Marazzini, è che tutto questo si traduca «in un'educazione al facile conformismo, abituando coloro che più solerti ad adeguarsi a simili regole a esprimere sbrigativi giudizi sulla base di segni superficiali e labili indizi».

Marco Tosatti

L'emozione ha un nuovo motore. È nato Coupé Fiat 1.8 16v. 130 cavalli dedicati ai vostri sogni automobilistici. Da 0 a 100 km orari in 9,2 secondi, senza niente concedere ai consumi, sorprendentemente contenuti in un propulsore così potente. Come sorprendente è il prezzo per entrare nel mondo dei veri coupé. Per offrirvi il piacere della più evoluta tecnologia sportiva. Per circondarvi con la purezza del design italiano. Preparatevi: l'emozione non è mai stata così vicina.

Lubrificazione specializzata

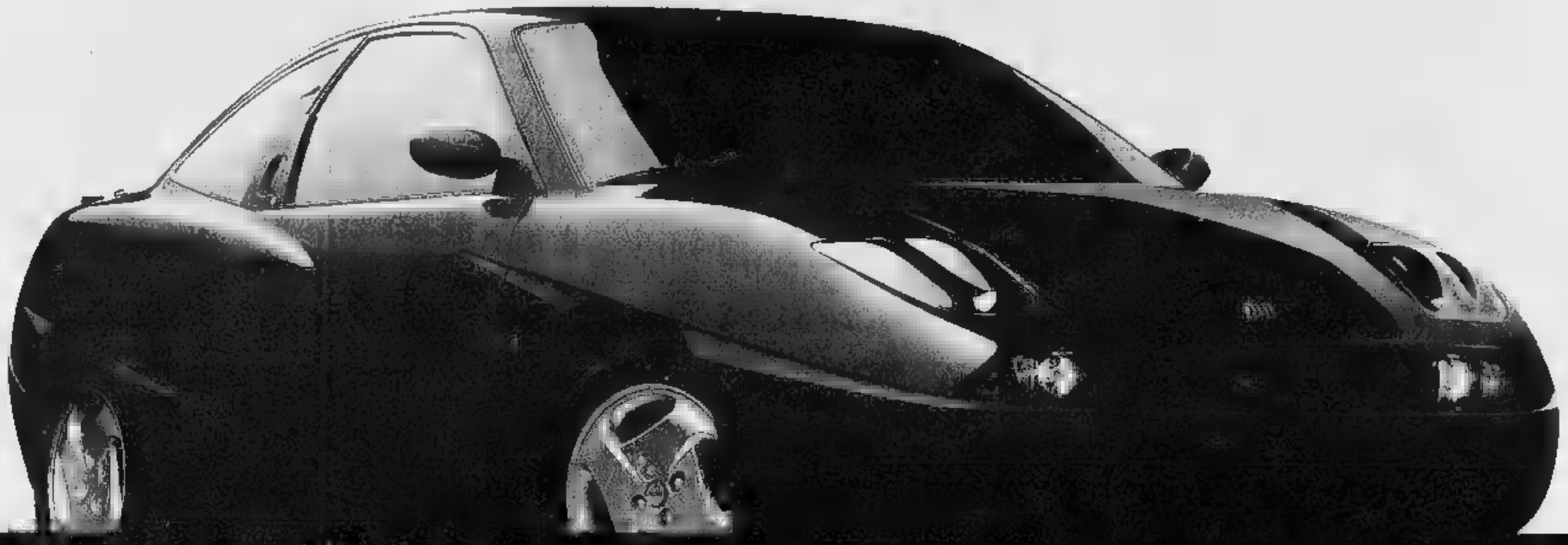

COUPÉ FIAT. SPIRITO GIOVANE.

Nuovo Coupé 1.8
130 CV
L. 35.100.000

LA PASSIONE CI GUIDA. FIAT

IL CASO

RIVOLUZIONE NELL'ALTA MODA

A Pitti Uomo lo stilista sostituirà la sfilata con uno spettacolo di Bob Wilson

Armani sfratta la passerella

«Ha stancato, meglio uno show teatrale»

Due modelli di Armani in passerella alle sfilate milanesi di due mesi fa. In alto: lo stilista

MILANO. Che noia le passerelle. Tutte uguali, con le solite musiche, le stesse atmosfere. Hanno stufato non soltanto il pubblico ma anche gli stilisti. Contro il logorio da sfilata, a difesa della propria identità, in nome del rinnovamento Giorgio Armani scende dal podio. E rischia, sposando una nuova formula di presentazione.

Armani abolisce i défilé in favore di una performance teatrale. Lo stilista ha deciso di sostituire la muta pedana con un megashow, una sorta di saga della sua carriera - dagli esordi a oggi - ideata insieme con il regista americano più in voga del momento, Bob Wilson.

Per la prima volta, dal 1983, infrange le sue abitudini cancellando i tre appuntamenti milanesi nel teatrino di via Borgonuovo, previsti il 2 luglio in occasione del prêt-à-porter maschile. Il re della giacca migra a Firenze dove il 1 luglio inaugurerà il venticinquesimo anniversario della rassegna «Pitti Immagine Uomo» con questa insolita rappresentazione di un'ora e mezzo, all'ex Stazione Leopolda. Nello spazio di 4 mila quadrati, adibito a eventi e mostre, prenderà vita uno spettacolo multimediale scandito da video, musica ed effetti speciali. Qui, al posto degli indossatori, su tre palcoscenici, compariranno 80 artisti fra ballerini, attori e mimi. Attraverso di loro - che saranno vestiti con i nuovi modelli Armani per la prossima stagione - il pubblico assisterà alla «G. A. Story».

Ma solo, in occasione del Summit Europeo, previsto il 21 giugno, lo stilista ha accettato di presentare lo show in anteprima ai partecipanti al Consiglio dei Capi di Stato e Governo. Un'occasione d'oro per il made in Italy che potrà così divulgare il suo messaggio attraverso la creatività di uno stilista d'altissimo livello.

Armani racconta di aver accolto la proposta del «Pitti Immagine» con un certo timore: «Il mio è un tentativo, un esperimento. Non sono sicuro che lo spettacolo sia la scelta giusta. Ma avevo voglia di cambiare. Il sistema comincia a dare segni di stanchezza. Bisogna trovare formule nuove. E non è detto che questa sia vincente, accetto comunque la sfida. Ho anche messo in conto le critiche. D'altronde le sfilate adesso si assomigliano tutte. Forse bisognerebbe avere il coraggio di mostrare i vestiti nudi e crudi, tornando a misurarsi unicamente sul prodotto», dice Armani e assicura che comunque l'abbandono milanese è soltanto temporaneo. Lo stilista a malincuore rinuncia a far vedere nel dettaglio l'abito: «Vorrei lasciare spazio alle emozioni che una rappresentazione del genere può suscitare. Il fido di Wilson con cui ho molti punti di vista estetici in comune», ha spiegato. Il regista americano - la cui «Butterfly» in scena a Bologna ha riscosso un grande successo - è la prima volta che accetta di lavorare con uno stilista. Ma Wilson, l'ha dichiarato apertamente, ammira sempre lo stile del creatore piacentino: «La bellezza della semplicità, così difficile da ottenere, mi affascina. E Armani possiede la rara dote di associare al meglio i due aspetti. Per questo motivo ho annullato alcuni impegni, buttandomi in quest'avventura». Un'avventura senza precedenti. Infatti la moda, nonostante le svariate formule che hanno preso a prestito dal mondo dell'arte, non è mai stata rappresentata in maniera così spettacolare.

Antonella Amapane

TUTTI D'ACCORDO CON GIORGIO

BOCCI. «La voglia di cambiare è naturale nel nostro mondo. Soltanto che, al di fuori della sfilata, non ci sono tanti modi di presentare i vestiti. I capi hanno bisogno di essere indossati per vivere, per raccontare una storia. Noi non ci sentiamo di fare della moda uno spettacolo, non è il nostro mestiere. Ma siamo d'accordo con Armani quando dice che bisognerebbe mostrare gli abiti nudi e crudi. Magari sui manichini. E' molto pericoloso comunque. Non tutti sono in grado di farlo. Soltanto chi realizza un buon prodotto può permettersi un lusso del genere. Quando togli tutto il contorno vedi realmente se i modelli sono di qualità o no».

La direttrice Gioia la pensa così: «L'argomento è controverso. Da una parte c'è chi vuole la spettacolarizzazione dell'abito, dall'altra c'è chi desidera tornare alle presentazioni ovattate nei salottini, come usava tempo. Io sono dell'avviso che è sempre il momento d'inventarsi formule nuove, soprattutto in un settore che cambia ogni sei mesi. Ciascuno dovrebbe fare quel che sente. A me piace l'idea che nella moda s'intreccino linguaggi differenti. E' solito questi "giochi" riescono bene in occasione degli anniversari. Ricordo, per esempio, una commovente rappresentazione teatrale per celebrare i 10 anni di Moschino».

CARLA FENDI. «Io penso che la scelta di sfilare in un modo anziché in un altro debba essere veramente individuale - dice Carla Fendi -. Questa decisione è legata a storie, esperienze e realtà diverse. E' molto difficile quindi dire se la passerella è superata o meno. Insomma si tratta di considerazioni soggettive. D'altra parte anche noi Fendi in occasione delle ultime collezioni abbiamo abolito la pedana tradizionale, optando per un «percorso» a forma di labirinto che si snodava fra il pubblico. Resta il fatto che nella moda tutto è sempre in movimento, in continuo divenire. Ed è giusto oltre che importante captare al volo le nuove esigenze».

ROMEO GIGLI. Lo stilista concorda con Giorgio Armani, per esperienza. Racconta: «Da tempo sperimento formule differenti. Nel '90 ho sfilato per strada a Firenze, nel borgo di San Nicolò, dove i ragazzi uscivano addirittura dalle case. La volta dopo ho presentato la collezione sotto le tende del circo Togni fra elefanti, cammelli e giocolieri. Quindi sono passato al deposito bagagli della Stazione Centrale di Milano con lo sfondo di effetti multimediali. In questo modo mi sembra che la moda si avvicini alla gente per parlare un linguaggio che è di tutti, per comunicare sensazioni oniriche, poesia. L'abito da solo non è in grado di trasmettere tutto ciò».

IL CASO

UN PATRIMONIO IN PERICOLO

Legambiente e Piaggio alleate in un'iniziativa in difesa di sessanta capolavori

«Salviamo un monumento dallo smog»

Appello a Di Pietro contro lo scempio dei tesori d'arte

SVILUPPO pulito, occupazione, identità del Paese. Secondo Ermete Realacci, presidente di Legambiente, i beni culturali, in Italia, devono servire a questo. Ma il nostro patrimonio monumentale, per il quale lo Stato spende ogni anno solo lo 0,3 per cento del prodotto interno lordo, come dire una quisquilia, è disastrato. Incuria, soprattutto inquinamento ambientale, danneggiano una vera e propria risorsa economica.

Così, per accendere un faro su questo problema che potrebbe anche diventare una chiave di volta per risolvere non poche questioni, e tra queste quella dell'occupazione, Realacci ha avuto un'idea. Selezionare 60 monumenti da salvare «per voler bene all'Italia», parola d'ordine dell'ultimo congresso di Legambiente. Per realizzare la campagna Salvalarte, novanta appuntamenti in giro per l'Italia da qui a ottobre, ha anzitutto telefonato alla Piaggio, «che è Legambiente è un vero e proprio alleato». Poi ha contattato l'Associazione comuni italiani di Enzo Bianco, il quale ha riflettuto: «Se un viaggiatore del Settecento capitasse nella periferia di qualunque città italiana di oggi non saprebbe distinguere tra Roma, Torino, Siena o Palermo. L'identità del nostro proprio quella delle cento città d'arte italiane». Ma volta scelti i monumenti, l'aiuto delle città e delle sovrintendenze, sotto la guida dell'Associazione restauratori italiani, restava da sapere come studiare l'impatto che l'inquinamento ambientale sul loro degrado. Ed è così in campo l'Enea. L'Italia verrà dunque attraversata fino ottobre da un autobus-laboratorio, a disposizione dalla Snam, perché si tratta di un mezzo a metano. In ogni città, e per ogni monumento interessato, dalla chiesa di San Giuseppe ad Asti fino alla di Eleonora d'Arborea a Oristano, sono previste altrettante giornate speciali. Alla fine, tutto l'esperienza verrà riversata in «libro bianco».

Nella conferenza stampa di presentazione di Salvalarte è affacciata anche l'attualità. La Legambiente conta molto su Antonio Di Pietro, prossimo ministro dei Lavori Pubblici, perché non permetta nuovi scempi. La Piaggio ha denunciato di non aver mai ricevuto risposta dal governo Berlusconi alla richiesta di togliere l'Iva, al 19 per cento, che penalizza il mercato dei veicoli elettrici, che è noto sono i meno inquinanti del mondo, e ha fatto sapere che porrà la questione al prossimo governo Prodi. E l'Enea ha raccontato che il disastro Nord poteva evitare. Bastava che alla fine degli Anni Ottanta fosse passato in Parlamento un emendamento che chiedeva per l'Enea il ruolo di coordinatore scientifico e amministrativo per il recupero del centro storico protetto dall'Unesco, e trascurato dagli italiani.

Antonella Rampino

SOS PER TRE GIOIELLI

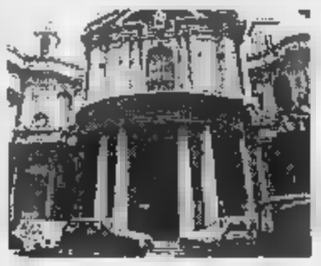

Quella di Santa Maria della Pace a Roma è una delle chiese meno note della capitale, ma più belle. Un capolavoro del barocco firmato da Pietro da Cortona. Soffre di un inquinamento particolare: da traffico notturno.

La chiesa di San Michele a Pavia è un bellissimo esempio di architettura romanica: è Sant'Ambrogio a Milano, ma in grande. La sua facciata è un unico, grande bassorilievo in arenaria, attaccata però dagli agenti atmosferici.

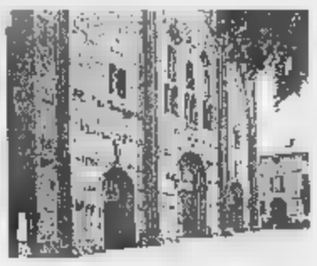

La Basilica Mauriziana di Torino è un importante monumento della città settecentesca, quella che fu ridisegnata da Filippo Juvarra. Le colonne, i capitelli corinzi, le sculture e i fregi in marmo della facciata sono in cattive condizioni.

L'orca del cinema

Il veterinario prescrive la tv a Free Willy

PORTLAND. Keiko, l'orca protagonista del film «Free Willy», dovrà guardare la televisione perché il suo cervello venga costantemente stimolato anche quando non ci sono visitatori nell'acquario di Portland dove vive. La cura a base di tv è stata prescritta dal veterinario dell'Oregon Post Aquarium.

Uno schermo da 32 pollici è stato già installato nella di Keiko. L'apparecchio, donato dalla Newport Electronics e dalla Mitsubishi, è stato sistemato davanti a una grande finestra che dagli uffici dell'acquario si apre sulla vasca dell'orca. Sono stati trasmessi per lei dei film, fra i quali «Il re leone» della Disney, ma Keiko non ha mostrato nessuna preferenza tra le pellicole che le vengono proposte.

Anzi, dopo un po' perde interesse per la televisione e se ne allontana. Per evitare che l'animale sviluppi una dipendenza dallo schermo, il suo uso sarà limitato solo a poche ore al giorno. Non è stato ancora deciso se farle vedere anche il film nel quale ha «recitato».

L'orca, che ha 19 anni e pesa tre tonnellate e mezzo, era stata catturata in Islanda nel 1978, all'età di due anni. Era finita in un acquario, ma poi per lei era arrivato il successo, con la sua interpretazione di «Free Willy», film molto fortunato sull'amicizia tra un'orca e un bambino. A riprese finite, si era posto il problema: che fare di Keiko? Liberarla, come Willy? Per restituirle la libertà è nata anche un'associazione di spettatori, decisa a tutto pur di togliere l'orca dalle «vasche», l'acquario di Città del Messico, dotata di vasche inadeguate alla stazza di Keiko. Così l'animale era stato trasferito al nuovo acquario costruito nello Stato dell'Oregon, e costato 7 milioni di dollari.

Qui era stata curata delle ferite riportate nelle vecchie vasche (le pinne erano gravemente danneggiate dai continui urti contro le pareti, i denti rovinati dai morsi dati ai bordi della struttura). Guarita, in ottima forma, ma non ancora pronta per la libertà. E nell'attesa del sospirato momento, i tecnici dell'acquario hanno deciso per lei una «cura» a base di televisione. **[r. cri.]**

tuttoscienze

Ecco la risposta allo Strizzacervello pubblicato ieri su Tuttoscienze.

L'area del rettangolo è di «due fiammiferi quadrati». Il parallelogrammo è stato costruito in modo che l'altezza sia esattamente di un fiammifero e mezzo, e la area risulta quindi 4x1,5 «fiammiferi al quadrato»

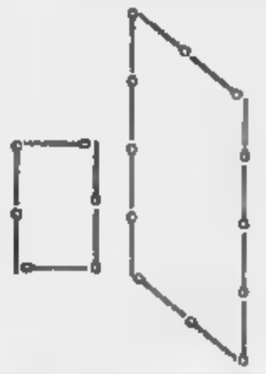

IL TEMPO

a cura di Marcella Lattanzi

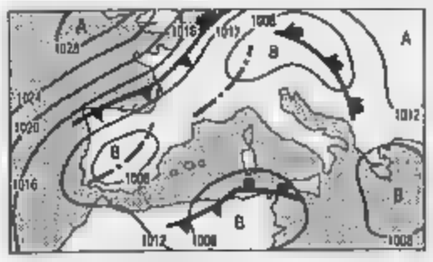

Continua l'alimentata la circolazione depressionaria esistente sul Mediterraneo centro occidentale, ma per ora è l'aria calda che prevale sulla penisola. I sistemi nuvolosi sono però poco propensi a lasciar cadere la pioggia. Peggio nei prossimi giorni: prevarrà l'aria più fresca ed instabile. **Tendenza per dopodomani.** Regioni tempo instabile annuvolamenti anche intensi, piovaschi temporali specialmente sulle regioni centro settentrionali. Rischio di grandinate su Toscana, Umbria, Marche e Venezie. Dal pomeriggio schiarite sui settori nord occidentale e centrale tirrenico. Temperature in flessione.

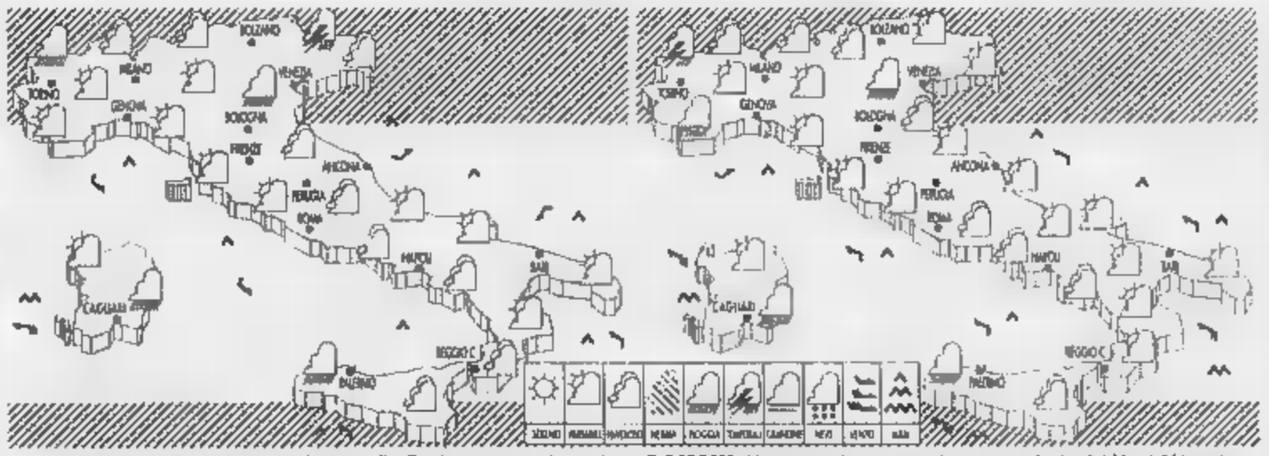

Sulle regioni settentrionali, sulle centrali e Sardegna prevarrà nuvolosità irregolare con intensificazioni temporanee quali potrà associarsi qualche pioggia locale, più probabile su Toscana, Appennino tosco-emiliano e Venezie. Al Sud poco nuvoloso salvo annuvolamenti sulla Campania.

DOMANI. Un nuovo sistema nuvoloso proveniente dal Nord Africa si porterà verso le regioni centro meridionali mentre al Nord l'atmosfera tenderà instabilizzarsi. Su Nord e Toscana si avrà tempo incerto con qualche piovasco, Sud e sulle regioni centrali il cielo tenderà coprirsi con piogge.

CITTA' ITALIANE

	min	max		min	max		min	max
Aosta	10		Bologna	14	22	Bari	12	24
Bolzano	10	25	Firenze	14	22	Napoli	15	25
Verona	12	25	Pisa	12	21	Potenza	12	23
Trieste	16	21	Ancona	12	21	S.M. Leuca	14	23
Venezia	14	22	Perugia	11	22	R. Calabria	17	25
Milano	14	25	Pescara	11	22	Palermo	16	22
Torino	11	21	L'Aquila	11	20	Catania	15	24
Cuneo	9	20	Roma Urbe	9	22	Messina	17	24
Genova	15	20	Roma Ciamp	12	24	Alghero		23
Imperia	13	19	Campobasso	12	23	Cagliari	12	24

CITTA' ESTERE

	min	max			min	max	
Amsterdam	5	16	sereno	Lisbona	13	20	
Atene	17	30	sereno	Londra	3	13	sereno
Bangkok	24	34	nuvoloso	Los Angeles	16	29	
Berlino	7	17	nuvoloso	Madrid	10	21	pioggia
Bruxelles	5	15	pioggia	Montreal	8	18	np
Bucarest	14			Mosca		23	nuvoloso
Budapest	12	24	sereno	New York	6	17	nuvoloso
Buenos Aires	17	26	pioggia	Parigi	8		nuvoloso
Copenaghen	0		sereno	Pechino	14	24	sereno
Dublino	3			Praga	10	18	variabile
Francoforte	8	15	variabile	Rio de Janeiro	21	28	variabile
Gerusalemme	15			Sofia	12	26	sereno
Ginevra	11		pioggia	Sydney	17	19	nuvoloso
Helsinki	0		sereno	Tokyo		14	nuvoloso
Johannesburg	9	21	variabile	Varsavia	6		
Il Cairo	18	39		Vienna	12	20	nuvoloso

Turismo in Piemonte: la stagione è aperta.

Comincia una stagione all'insegna dell'apertura. Aprono i Castelli del Canavese, le terme, le splendide Residenze Sabaude, i mille musei del Piemonte, le raffinate gallerie d'arte, le cantine e le enoteche delle migliori zone vinicole, le escursioni naturalistiche nella magia dei monti e dei laghi. Per i visitatori più attenti e curiosi, per i turisti che inseguono il bello e fuggono la confusione, il Piemonte è una miniera di tesori. Dove si scoprono luoghi incantevoli senza bisogno di andare lontano, dove il fascino della storia si immerge nella natura, dove la cultura si esprime in silenzio e con tranquillità. Telefonate al numero verde e avrete tutte le informazioni sugli orari di apertura, sulle visite guidate, sugli itinerari proposti. La stagione è aperta: non chiudetevi in casa.

Numero Verde
167-329329
Tutti i giorni dalle 9,00 alle 18,00

REGIONE PIEMONTE
Spirito Europeo

Cinquant'anni fa a Napoli Vittorio Emanuele III firmava l'abdicazione: si illudeva di salvare il trono

SAVOIA l'ora dell'addio

Ma la corona era condannata: 25 giorni dopo, con l'esilio dell'ultimo re Umberto, la monarchia usciva dalla storia d'Italia

Umberto parte per l'esilio

IL RICORDO

«Dovevo avere nove anni. Ero al Quirinale e ricordo benissimo che andai a trovare mio padre sul balcone. C'era una grande folla e ricordo che mi terrorizzava perché non ero abituato a tanta gente insieme. Fu la mia istitutrice, la signorina Paolini, che mi insegnava con il metodo Montessori a spiegarmi cosa succedeva: si trattava di vedere se avrebbero votato sì o no per la monarchia. Io non credevo che fosse possibile il no. Quando tutto fu deciso, siamo partiti per Napoli e quindi per il Portogallo. La nave da guerra per noi era un gran divertimento; poi ci dicevano che dovevamo partire per poco tempo. Il poco tempo è durato cinquant'anni! Spero che quest'anno la famosa legge transitoria venga modificata. Spero che Prodi dica sì, che io e mio figlio Emanuele Filiberto possiamo tornare a vivere e a lavorare in Italia».

AGNELLI «Non ricordo esattamente se fosse il 9 o quale giorno di giugno, ma io vidi il re Umberto il giorno in cui partì. Andai a trovarlo al Quirinale, ero molto emozionato, questo è comprensibile, visto che ero nato sotto la monarchia e avevo giurato come ufficiale al servizio di Sua Maestà. Ero molto commosso, ma pensavo che le cose sarebbero andate così. Era una triste soprattutto per un piemontese. Conservo ancora in camera mia una fotografia a me dedicata che mi dette appunto il re Umberto il giorno in cui partì».

MONTANELLI «Che cosa provai? Provai malinconia. Il licenziamento della Casa Savoia, l'addio all'istituzione monarchica significava rinuncia a uno dei mastici, dei collanti, il più forte forse, che legava l'Italia alla sua tradizione. Ci consultammo, io e Pannunzio, e votai monarchico. Prevedevo il peggio, il crepuscolo dei vincoli nazionali, che oggi si chiamano senso dell'identità, il legame con la propria storia, seppure per nulla gloriosa. Era rinunziare all'istituzione che aveva fformato lo Stato italiano. Oggi, certe escandescenze padane non ci potrebbero essere. Non parlo della monarchia in quanto tale, ma del ruolo che poteva avere. Se poi vogliamo parlare delle persone, Umberto II, meno intelligente del padre - soldataccio rozzo e ottuso, e che gli altri fossero migliori - sarebbe stato il miglior Presidente della Repubblica».

IL notaio Nicola Angrisani arrivò a Villa Maria Pia alle tre e un quarto del pomeriggio e si sentiva un po' come il signor Charles-Henri Sanson, il boia che rispettosamente ma doverosamente decapitò Luigi Capeto. Era giovedì 9 maggio 1946 e a Napoli il sole era velato da un po' di foschia. Da quel giorno la monarchia sabauda cominciò ad uscire definitivamente dalla storia d'Italia.

Il giorno in cui l'ultimo re se ne andò fu il 13 giugno 1946: indossava una grisaglia un po' strapazzata e aveva in mano il cappello basso che non calzò mai. Uscì dal portone a vetri del Quirinale e si avviò con passo calmo e un sorriso raggelato verso il cortile d'onore in cui era schierata la guardia del re. Tre plotoni di corazzieri in uniforme blu agli ordini del colonnello duca Giovanni Riario Sforza. E poi la «piccola guardia reale», formata da granatieri: lo stesso suo corpo militare. Umberto era sopravvissuto come monarca soltanto 25 giorni: quelli che separavano l'atto di abdicazione del padre dal voto degli italiani nel referendum. La data storica è quella del 2 giugno, ma si votò anche il 3, un lunedì, e così da allora si sarebbe fatto in tutte le elezioni, fino alle ultime in cui è votato soltanto di domenica. Denis Mack Smith ha ironizzato su questi «tempi lunghi» per votare dei soli italiani, ma sono tempi calibrati sull'importanza di quell'evento e che furono decisi per dare a tutti la possibilità di votare.

Umberto passò in rassegna la guardia, che nelle foto d'epoca appare poco marziale, un po' sbilenca, probabilmente emozionata. All'aeroporto il giovane re (non aveva quarant'anni) si girò per salutare i fedelissimi che lo rincorsero fino alla scaletta dell'aereo. Disponiamo di immagini molto mosse, si vedono volti concitati, espressioni contratte, immagini sgranate. Il velivolo militare rullò sulla pista e prese il volo perdendosi poco dopo nel grigio. E con quell'aereo si sarebbe persa la traccia fisica, il contatto, la presenza della famiglia sotto il cui regno si era raccolta l'Italia. Vittorio Emanuele aveva regnato 44 anni, più due come sovrano sospeso dalle funzioni. Umberto soltanto quelle poche settimane che gli valsero il titolo amaro di re di maggio.

Nel pomeriggio del 9 maggio era dunque partito il vecchio Vittorio Emanuele con la regina, dal molo Beverello dove con la lancia li trasferì sull'incrociatore Duca degli Abruzzi, prua verso l'Egitto. Umberto poco dopo. Da allora i membri della casa reale sono banditi dal suolo patrio, benché si riaffaccino frequentemente - anche in questi giorni - proposte per riammetterli. E' giustificata questa richiesta? Perché la ferita, dopo cinquant'anni, tarda a cicatrizzarsi? Ciò che accadde quel 9 maggio 1946 proprio per rispondere a questa domanda.

Quell'atto tardivo e frettoloso, su carta bollata da 12 lire, mandò in bestia il fronte repubblicano come un arrogante tentativo di pressione sugli elettori. Ma perché il sovrano ci mise tanto ad abdicare, e perché lo fece così di mala grazia? Certamente per un motivo psicologico: non poteva sopportare il figlio. Lo infastidiva persino la statura fisica, da cui era soverchiato, e trovava irritante la timidezza imbarazzante di Umberto, prodotta dal suo comportamento gelido e militaresco. Pur di non cedergli il trono, seguitava a ripetere che «i Savoia regnano uno per volta», rifiutandogli la corona in tempo utile.

Poi, di colpo, Vittorio Emanuele aveva capito che non c'era altro modo di agire e decise di far credere che l'atto di abdicazione gli era stato intimato, quasi estorto, dagli americani i quali, invece, rimasero molto sorpresi e anche piuttosto irritati. Il maresciallo maggiore Alfonso Bove, sudatissimo, avuto l'ordine di predisporre in fretta e furia la cerimonia e lui aveva chiamato il notaio il quale preso di onorario la somma di 129 lire.

Il vecchio arrivò vestito con panni inglesi, compresi calzini e bretelle. Il furiere di casa reale, il maresciallo Bove, si meravigliato vedendo il principe ereditario andare dal padre: «Non avevo mai visto il principe Umberto venire a trovare suo padre. Veniva soltanto per vedere la regina. Padre e figlio non andavano d'accordo perchè il principe giustamente reclamava i suoi poteri, che quello si rifiutava di consegnargli: era pieno di fisime, cocciuto».

Enrico De Nicola, futuro capo provvisorio e primo Presidente della Repubblica, aveva tentato di convincerlo, e di fronte alla sua resistenza aveva osato fargli osservare che re, quando perde una guerra, deve andarsene». Vittorio Emanuele non aveva la più pallida idea dei corretti rapporti cui avrebbe dovuto sottostare anche lui: tollerava che i suoi atti regali potessero essere giudicati. Si sentiva nel suo diritto, punto e basta. In compenso, non faceva una piega di fronte agli ufficiali britannici che lo trattavano come un nemico vinto.

Il figlio guardava con gli occhi lucidi: il piccolo monarca mise la firma di sghimbescio e commise un lapsus scrivendo la data sbagliata

LA NUOVA STAMPA

UMBERTO II HA LASCIATO L'ITALIA

Il ministro della real casa Falcone Lucifero si rese conto che restava un'unica cosa da fare: mandare il vecchio re il figlio, affinché lo convitasse ad andarsene. Lucifero ricorda: «Fu una cosa penosa, ma non c'era altro modo». Umberto entrò nello studio del padre e gli parlò: gli raccontò di essere stato fischiato alle Fosse Ardeatine e che il 4 maggio Sandro Pertini aveva allegramente sparato alcune raffiche di mitra in aria davanti a Villa Crespi, a Milano, perché sapeva che lui, Umberto, era lì dentro.

Il piccolo re riflettè per qualche secondo e poi finalmente capì. E decise che tutto avrebbe dovuto svolgersi nel giro di poche ore, con un vero blitz istituzionale: avvertì la regina di preparare i bagagli, chiese che si ponesse a sua disposizione l'incrociatore Duca degli Abruzzi, fece convocare il notaio e varcò alle 15,15 in punto la soglia dello studio dove sedette alla scrivania, per compiere l'atto dovuto.

Il dottor Angrisani gli porse la penna. Lui la intinse nel calamaio e prese a vergare quelle parole senza enfasi e con una grafia da quinta elementare, o da maestra, rotonda e dispersa. «Abdico alla Corona del Regno d'Italia in favore di mio figlio Umberto di Savoia Principe di Piemonte». La firma la mise di sghimbescio; Vittorio Emanuele. E, sotto, la data, ma sbagliata: scrisse Napoli 6 maggio 1946, anziché 9. Il lapsus dimostra che ostinatamente cercava di fermare il tempo e di farlo retrocedere.

Il duca Acquarone tossicchiò: «La data». Vittorio ripassò il 6 con un 9 più grande e più inciso, facendo un pastrocchio, illeggibile. Poi si alzò. Al figlio che stava lì in piedi, impalato e con gli occhi lucidi, il piccolo ex re disse soltanto, con un pizzico di affettuoso astio: «Va là, Beppo, adesso divertiti tu». Beppo, come lo chiamavano in casa il padre e la madre, impallidì e non disse nulla. Accompagnò il padre verso la porta, dove lo aspettava il fedele generale Puntoni: «Cosa vuole, è una tara di famiglia. Come re è uscito bene soltanto mio nonno Vittorio Emanuele. Quanto a mio padre, Carlo Alberto, dovette abdicare come ho fatto io oggi. E mio padre fu assassinato. Peggio di così...».

Peggio di così, per casa Savoia, ci fu soltanto il referendum ventiquattro giorni più tardi. Dopo aver perso tempo per altri dieci giorni di incertezze e straniamenti, anche Umberto, re di maggio, partì per l'esilio, destinazione Oporto, Portogallo. Quanto a suo padre Vittorio, lo ritroviamo tranquillo ad Alessandria d'Egitto, ospite di re Farouk. L'ultima foto lo mostra in barca, con il casco coloniale in testa, la regina di fronte, la canna da pesca in mano.

Paolo Guzzanti

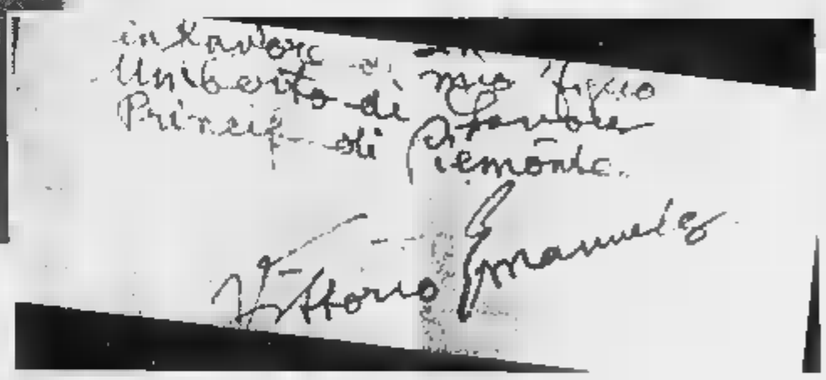

Il documento dell'abdicazione; a sinistra, la prima pagina della «Stampa» con il risultato del referendum

MARIA GABRIELLA: «COSÌ SI SACRIFICÒ PAPÀ»

«Partimmo di notte, perché non dovevamo essere notati La casa in Portogallo era grande, senza riscaldamento»

Maria Gabriella di Savoia

IO in Quirinale. Non capii neanche che mamma e papà erano re e regina», dice Maria Gabriella di Savoia.

Lei aveva sei anni. Ricorda i momenti in cui lasciaste l'Italia?

«Partimmo da Napoli e andammo a Lisbona sul *Duca degli Abruzzi*, che prima aveva portato mio nonno Vittorio Emanuele III e mia nonna Elena in Egitto. C'eravamo noi quattro fratelli, mamma e Missie, cioè Miss Smith, la governante, e c'erano il duca e la duchessa d'Ancona con la figlia Isabella e l'ammiraglio Cantù. Mi ricordo la partenza di notte, perché dovevamo essere notati. Da Roma a Napoli in auto, poi una sosta a Villa Maria Pia, che così si chiama Villa Rosbery. Partimmo alle 4 di mattina. Ricordo bene la nave da guerra. Durante il viaggio vidi poco mia madre. Mio padre arrivò alcuni giorni dopo in aereo. Andammo a vivere a Sintra, in Portogallo a casa della marchesa Olga di Cadaval. Una casa grandissima senza riscaldamento. Ricordo che venne Salazar a salutare mio padre».

Vi lasciavate alle spalle una Roma, un'Italia carica di tensione.

«Molta tensione. Noi bambini la percepivamo a modo nostro... Chiedevamo qualcosa, la cosa più innocente e ci rispondevano: "Zitti"».

Crescendo avrà voluto sapere. Sua madre le ha raccontato di quel periodo?

«Un po' alla volta. Mi ha detto che aveva visto il Papa e che pensavano che i voti del referendum sarebbero stati più o meno pari. Ho capito in quale misura mio padre si era sacrificato».

Suo padre Umberto le parlava di ciò che accadeva?

«Sì, diceva che i voti erano stati falsificati. Che se fosse rimasto in Italia ci sarebbe stata una guerra civile o qualcosa del genere. Per questo si sacrificò partendo».

Lei ricorda suo nonno Vittorio Emanuele III?

«Sì. In Svizzera, dov'ero rifugiata con mia madre e i miei fratelli, presi il tifo. Invece di tornare a Roma con i miei fratelli, tornai in aereo con Miss Smith, che aveva preso anche lei il tifo, e andammo a Villa Maria Pia a Napoli dove abitavano i nonni. Li vedevo tutti i giorni. Più tardi tornai a Roma, andai a vivere a Villa Savoia e verso maggio ci trasferimmo in Quirinale. Mio nonno era affettuoso, ricordo che mi regalò un cane. Poi mi sedevo sulle sue ginocchia in giardino e lui gonfiava le guance per farmi ridere. Io gliele pizzicavo e lui faceva pernacchie. Volevo sempre andare a cavallo con lui e gli dicevo: "Nonno, basta con questi generali!"».

E la nonna Elena?

«Era carina. La ricordo meglio del nonno. La vidi a Madrid, a Montpellier, e anche qui a Ginevra, dove venne a trovarci. Era affettuosa, una nonna».

Ha mai visto insieme suo padre e suo nonno?

«Sì, mio padre venne a Villa Maria Pia per il mio compleanno. Aveva un bracciale nero sulla divisa. Allora si faceva così quando si era in lutto. Era in lutto per la zia Mafalda. Missie mi disse di non chiedergli nulla, ma naturalmente, come fanno i bambini, appena lo vidi mi precipitai e gli dissi: "Cos'è quel bracciale nero?". Mio padre mi spiegò affettuoso di cosa si trattava. Poi Missie mi sgridò...».

Alain Elkann

IL FEDELISSIMO

Falcone Lucifero «La gente applaudì»

FALCONE Lucifero, ministro della Real Casa, portavoce di Umberto II fino alla morte, ha 99 anni e ricordi nitidi: «Gli rimasi quando fu nominato luogotenente, poi dopo l'abdicazione del padre. La mattina del 4 giugno De Gasperi gli scrisse che la monarchia vinceva. Ma il ministro Romita truccò i dati. Re Umberto decise di partire. In tanti cercarono di convincerlo a rimanere, a lottare contro i brogli. Lui era molto religioso e disse che la sua coscienza era tranquilla, che c'era stato nelle votazioni un intervento divino. A Napoli ci furono scontri che coinvolgevano giovani monarchici e commentò: "Non voglio che muoia per mia". Feci schierare i corazzieri, lui fece ammainare dalla torre del Quirinale la bandiera monarchica e partimmo per Ciampino. All'aeroporto, controllato dagli americani, gente lo applaudì e gli americani guardavano stupiti. Salendo mi disse: "Il mio cuore resta qui"».

POLEMICA. Da Abruzzese ▪ Zincone: «Reset» contro ▪ politologi che accusavano la cultura progressista

La vendetta degli «elitisti»

«Ma la sinistra non era troppo snob per vincere?»

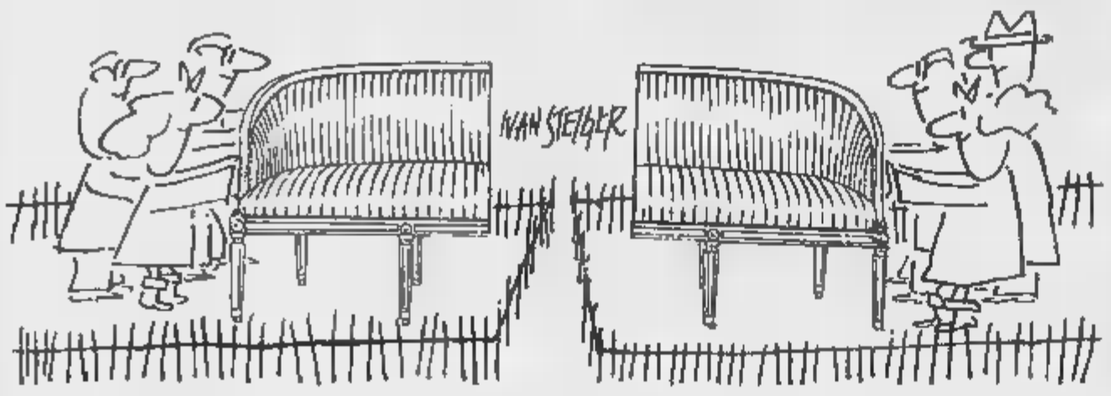

A lato Ernesto Galli della Loggia, sopra Giulio Ferroni, sotto Alberto Abruzzese

RIGOROSAMENTE ▪ ordine alfabetico: Alberto Abruzzese, Ferdinando Adornato, Pierluigi Battista, Giovanni Belardelli, Rodolfo Brancoli, Ernesto Galli della Loggia, Angelo Panebianco, Alfredo Pieroni, Marco Revelli, Giovanni Russo, Giuliano Zincone. Fosse ▪ famigerata «lista» del *Laureato* prima maniera, a ogni nome seguirebbe la sperpacchiante ilarità del folletto Paolo Rossi. Invece è il florilegio, compilato da Mario Ajello su *Reset*, di tutti i preoccupanti epitaffi che da due anni ▪ questa parte autorevoli politologi e opinionisti hanno pronunciato sulle sorti della sinistra battuta da Berlusconi, tradita dal popolo perché irrimediabilmente antipopolare. Loro, gli «elitisti», facevano gli scongiuri e nascostamente covavano la rivincita. Adesso il momento è venuto.

Reset non resiste alla tentazione e fin dal primo numero post-elettorale si toglie qualche sassolino dalla scarpa «Ma come, la sinistra non era condannata per vent'anni a perdere ancora? Il suo elitismo salottiero, ▪ sua puzza sotto il naso, il ▪ snobismo antropologico non dovevano liquidarlo per sempre?», finge di sorprendersi Ajello, in apertura di un'ampia sezione che comprende anche ▪ un intervento di Giovannatteo del Brica alias Giulio Ferroni. L'articolo di Ajello si intitola «La tragica smentita dei "populars"», ossia di tutti coloro che «vedevano la sinistra come un club di allucinati, sordi alle reali pulsioni del Paese (...). Poi si va in cabina e, guarda un po', esce fuori la sorpresa. Chi ▪ davvero staccato dal Paese? Chi non riesce a capirlo?».

E giù la lista, con tanto di citazioni virgolettate, e senza risparmiare quei «flustigatori progressisti che ▪ scagliano contro lo snobismo della loro parte», come Marco Revelli e «lo sventato» Alberto Abruzzese. C'è pure un accenno di ricostruzione storiografica, con l'individuazione del «vero pionieres del genere»: Ernesto Galli della Loggia, che «sul *Corriere della Sera* del 29 maggio 1994 ha dettato la linea destinata a trionfare nei mass media d'Italia fino al 21 aprile scorso. Titolo: "La sinistra aristocratica". Occhiello: "Incapace ▪ capire la gente, antiitaliana"». Segue lo svolgimento, ben noto a chiunque ne abbia seguito le propaggini nella polemica politico-culturale ▪ questi ▪▪▪▪.

Ultimo episodio, che porta l'intera questione alla sua chiarezza teorica, la recente (e perdurante) disputa sul «tersitismo culturale» innescata da un intervento di Bobbio sulla *Stampa* e dalla lettera aperta che al filosofo ha indirizzato ▪▪ ▪ risposta Adornato dalle pagine della sua rivista *Liberal*. E proprio in questa discussione interviene Ferroni, rivelando di aver passato la palpitante attesa del 21 aprile rileggendo quei passi ▪ Il libro dell'*Iliade* in cui fa la sua fragorosa comparsa il deforme antieroe.

> *Ferroni: certi liberali amici di Tersite piegano leggermente verso il populismo*

«Trovandomi a ▪▪▪▪ stato sempre dalla parte di Tersite», sostiene ▪ storico della letteratura, ▪▪▪▪ in realtà rimasto piuttosto sconcertato dal modo in cui Adornato sostiene le sue ragioni». Il direttore di *Liberal* ne fa «l'emblema del "popolo" comune, della maggioranza degli individui» in quanto contrapposti ai potenti. «Ma non ▪ accorge che, nell'uso fattone da Bobbio ▪ dalla tradizione che ha interpretato in chiave "morale" la figura di Tersite, questi non indica tanto l'uomo comune, ma piuttosto il maldicente (...). Questo Tersite non riscatta ciò che è "basso" ▪ conculcato, ma mira soltanto a deprimere ogni dimensione "eroica", ogni ambizioso modello e progetto».

Fin qui la (doverosa) messa a punto. Poi l'affondo. «Forse il "tersitismo culturale" consiste proprio nel riferirsi ▪ un ▪▪▪▪ senza valori ▪ senza progetti, nella riduzione della democrazia a ▪▪▪▪ dialettica cieca in cui il vero e il giusto vengono identificati con l'orizzonte presente, con punti di vista ristretti, condivisi da una maggioranza priva di ogni coscienza di sé». «Dalla parte di Tersite», semmai, Ferroni-del Brica sviluppa un altro ragionamento: posto che lo zoppo opposito ▪ di Ulisse rappresenta una esigua minoranza, c'è da rilevare che «democrazia ▪▪▪▪ significa certo delegare la verità e la ragione al responso della maggioranza: e che non ▪ detto in nessun modo che questo suggerisca sempre le soluzioni migliori ▪ più razionali».

Ossia (fuori del mito): «Democrazia ▪▪▪▪ non è credere che gli elettori abbiano sempre ragione, riconoscere a priori ▪ razionalità o la giustizia delle loro decisioni». Che è quanto i politologi della famigerata «lista» ▪▪▪▪ accusati di aver sostenuto. Per colpa, anche, in alcuni casi, di un «certo liberalismo di questa fine secolo», che modella l'equilibrio della vita civile sulle dinamiche del libero mercato. «Si tratta di un modello ideologico "classico", che non confronta in alcun modo con la complessità dei processi sociali in corso e ▪▪▪▪ gli orizzonti ▪▪▪▪ comunicazione globale». Così accade che «chi pensa che le maggioranze possano sbagliare, chi diffida degli effetti delle "piazze televisive"» venga accusato di atteggiamento elitario. Questo (quello di Bobbio) non è elitismo, conclude Ferroni. E' Adornato che «comincia leggermente a piegare verso il populismo».

Maurizio Assalto

ADDIO LAMENTI SUL «POPOLO BUE»

DECISAMENTE bizzarri, gli ideologi di *Reset*. Per due anni, dopo la vittoria del centro-destra, gemono addolorati sul popolo bue che si sarebbe fatto abbagliare ▪ dagli spot berlusconiani, sull'«imbecil-gente» abbacinata dalla «deriva plebiscitaria», sul dispotismo «videocratico» (o, a scelta, «telecratico) che avrebbe cancellato la dimensione ▪▪▪▪ razionale dalla competizione politica, sulla irredimibile «volgarità» delle maleodoranti masse bottegaie attratte dal soldo e dal consumo vistoso, sul malinconico destino delle minoranze virtuose che in questo Paese sarebbero ormai costrette ▪ condurre ▪▪▪▪ vita grama ▪ marginale, circondate da un deprimente paesaggio antropologico irrimediabilmente guasto, sull'elettorato imbottito di spazzatura tv al punto da dubitare che il suffragio universale sia stato un'invenzione conveniente. E così via lamentando.

Ma ora ha vi▪▪▪ la sinistra, e dunque che fanno i bizzarri ideologi di *Reset*? Forse intendono chiedere scusa ▪ popolo bue, ritirare le ingiurie sull'imbecil-gente, rivedere qualche catastrofi▪▪▪▪ di troppo sugli effetti devastanti della tv sulla salute mentale degli elettori, ammettere di aver esagerato nel denunciare l'abiezione antropologica degli italiani? Gli anti-italiani sono pronti ▪ riconciliarsi con gli anti-italiani? No, bizzarramente gli ideologi di *Reset* se la prendono piuttosto con gli opinionisti cosiddetti «mentrali», con Panebianco, Galli della Loggia, Adornato, Russo, Zincone, Belardelli, Abruzzese (e il sottoscritto) che in questi due anni avrebbero contestato «la puzza sotto ▪ naso» della «sinistra elitaria» impegnata nel frattempo a macerarsi nella malinconia autodistruttiva e a sferzare il popolo bue, l'imbecil-gente, ▪ ▪▪▪▪ manipolabile ▪▪▪▪ eccetera.

Curioso. Anziché ammettere francamente: «Ci eravamo sbagliati, non è vero che gli italiani sono dei minorati mentali», *Reset* redarguisce chi aveva messo in guardia dai rischi «elitari» ▪ una sinistra che si era messa a divulgare quell'immagine così poco conforme alla realtà. Ora l'allarme sembra cessato. Ma chissà se un giorno, nel caso il Nemico dovesse conseguire un risultato positivo in qualche elezione ▪ Canicatti ▪ San Donà del Piave, non ci si debba ritrovare a raccogliere le lamentazioni sulla «deriva plebiscitaria», il populismo telecratico, lo strapotere degli spot. Magari proprio sulle colonne di *Reset*. A volte basta poco per cambiare umore.

Pierluigi ▪▪▪▪

Da domani la Festa

Libri in tv dieci giorni da superstar

ROMA

DOVE va ▪ libro?» chiedeva Pippo Baudo a Italo Calvino. «Da lei», rispondeva lo scrittore. E, «proprio così, va verso la televisione», precisava allo stupito presentatore. ▪ chissà se ▪▪▪▪ una battuta profetica. Perché dopo tanti anni di reciproche diffidenze, ecco che il libro si «baudizza» davvero, editori ▪ librai dismettono la guerra contro il potente medium che sottrae tempo ai loro prodotti, e lanciano con Rai ▪ Mediaset la più grande campagna promozionale alla lettura mai immaginata nel Belpaese dei megaascolti e delle scarse letture. Con Superpippo ▪ Maurizio Costan▪▪▪▪ testimonial.

La gran Festa del Libro durerà dodici giorni, dal 10 al 21 maggio. Con sconti del 20% agli acquirenti, librerie aperte la domenica in tutta Italia, e libri in regalo per chi compirà gli anni, ▪ si sposerà, il 19 maggio, fiumi di spot sulle reti televisive, promossi addirittura dalla presidenza del Consiglio. E presentatori ▪ conduttori di ogni genere, da Angela ▪ Magalli, da Vespa e Lubrano, dalla Venier alla Lasorella, da Bongiorno a Vianello ▪ Greggio, e oltre, mobilitati a reclamizzare, divulgare, raccontare, mostrare, citare dal magnetico, onnivoro, piccolo schermo domestico almeno un libro. Un piccolo, tradizionale, libro cartaceo.

E ▪▪▪▪ basta. Forse (se i Comuni acconsentiranno) per piazze e strade spunteranno ovunque come funghi banchetti di libri. I divi del pallone, l'ultima domenica di campionato di serie A, scenderanno in campo scambiandosi libri al posto dei gagliardetti. Già stasera lo show di Maurizio Costanzo parlerà solo di libri e della Festa. «Toccate i libri, annusateli, ▪ libro profuma, mentre la tv non ha odore» invita il Maurizio televisivo, gran *promoter*, e aggiunge «Leggere un libro aiuta a non invecchiare».

[m. g. b.]

▪▪▪▪ AL GIORNALE

L'eroica disubbidienza di Palatucci e i danni della formalina

Ebrei in fuga dalla barbarie

Nella prima conferenza ebraica mondiale, tenutasi a Londra nel 1945, ▪ delegato italiano, Rafael Cantoni, rivelò che oltre cinquemila ebrei, dal settembre 1943, erano stati messi in salvo dal dott. Giovanni Palatucci e dai suoi collaboratori.

Giovanni Palatucci, chi era costui? E' una figura esattamente antitetica a quella dell'ottuagenario ex ufficiale nazista Erich Priebke sul quale, invece, si appuntano oggi le attenzioni ▪ tutti i mass media.

Giovanni Palatucci, nel 1939, è un Commissario di Ps. All'atto dell'emanazione delle leggi razziali, si rifiuta da subito di darvi applicazione. Diventa, inoltre, l'ispiratore, all'interno della Questura di Fiume, di una sorta di organizzazione che, in contatto con i partigiani, provvede a mettere in salvo, compilando falsi permessi e credenziali, gli ebrei ▪ fuga da tutta l'Europa.

Assunta la reggenza della Questura di Fiume diventa protagonista di iniziative temerarie per sabotare in tutti i modi possibili le ricerche dei nazisti.

Una vicenda avventurosa ed umanissima nella quale, conscio dei pericoli che corre, Palatucci pretenderà tener fede ai suoi valori di fervente cattolico ed ai più naturali principi civili piuttosto che alla legge della barbarie.

Nel settembre del '44 Palatucci viene scoperto dalle SS. Deportato a Dachau e diventato matricola 117.826, muore nel campo il 10 febbraio '45, a soli 36 anni. Celebrato in Israele, nel nostro Paese è stato quasi dimenticato. Una Medaglia d'Oro ▪ Valore Civile alla memoria gli è stata conferita, in sordina, solo lo scorso anno.

Pochissime ▪ vie intitolate al funzionario: il Comune di Roma, a 51 anni dalla morte, fa sapere che l'apposita Commissione ha provveduto «inserendo la denominazione tra quelle di riserva: ciò significa che non appena ▪ renderà disponibile un'area, la via sarà assegnata». Le Belle Arti, purtroppo, fanno problemi per una via centrale, spiega un gentilissimo assessore.

Sono certo che ▪ più bel riconoscimento, al di là delle pastoie burocratiche, Giovanni Palatucci ▪▪ lo veda tributare da coloro che ha salvato e dai loro discendenti. Tenere ben desto il ricordo dell'ultimo Questore ▪ Fiume, però, può servire per insegnarci quanto sia importante, ▪▪ taluni casi, adempiere al dovere della disubbidienza.

dott. **Giovanni Aliquò**, Roma
Segretario Nazionale
Associazione Nazionale
Funzionari ▪ Polizia

Milano, uno strattone come benvenuto

Milano 22 aprile ore 12,30 via Torino in vista del «Domm». Un ragazzino zingaro applica la *tecnica dello strattone* tirando con violenza ▪▪ giovane asiatico per un braccio, mentre altri due si avventano per derubarlo, ma il colpo sfuma. Subito dopo, la *tecnica del giornale*. Uno ▪ ▪▪▪▪ mostra ▪ un turista, ▪▪▪▪ borsa a tracolla, ▪▪ giornale, tenendolo molto basso. ▪ turista si china per leggere, scoprendo ▪▪▪▪ le tasche posteriori dei pantaloni, mentre da dietro ▪▪▪▪ giovani zingari puntano alle tasche e alla borsa. Un passante fa chiasso e il colpo va ▪ vuoto. A parte l'esito, si potrebbe commentare: fulgido esempio di benvenuto da parte di Milano, «città europea»...

Massimo Cortese, Milano

La ▪▪▪▪ide parente del metanolo

Dopo aver letto «Il genio tradito dalle mummie» di Vittorio Zucconi (*La Stampa* del ▪ maggio), riterrei utile qualche informazione integrativa, relativa alle notizie contenute nell'articolo, sulla nocività della «formalina», ovvero «formaldeide» in soluzione acquosa al 40% circa.

Tale sostanza viene prodotta mediante ossidazione ▪ deidrog▪▪▪▪ del tossico alcol metilico, più noto (in cronache vinicole passate...) col nome di metanolo. Ebbene, la formaldeide era stata dichiarata «incontestabilmente cancerogena» dalla Commissione scientifica della Cee nel 1985 e poi dall'Istituto nazionale americano contro ▪ ▪▪▪▪ nel 1986.

Ciò nonostante continua ad essere largamente usata, non solo nella fabbricazione di resine sintetiche, nell'industria tessile, in alcune industrie cosmetiche, in qualche detersivo o deodorante... ma persino ▪▪▪▪ conservante (di basso costo) in alcuni prodotti alimentari.

In Italia un decreto ministeriale del 28 luglio 1993 (alla Sanità c'era il ministro M. Pia Garavaglia), ha addirittura cancellato il limite del tasso di formaldeide, quale ▪▪▪▪ ostativo per la destinazione al consumo!!

Il ministero della Sanità prenderà ▪▪ qualche provvedimento, per annullare tale decreto, contrario alla salute dei consumatori?

Paola B. Riboni, Casale Monferrato (Alessandria)

Inflazione facci sognare

Sarebbe ora di smetterla ▪▪ titoli del tipo «La Ferrari fa sognare», «La Juve fa sognare», «Tomba fa sognare», ecc., ecc.

In realtà, al di ▪ di un ristretto numero di esaltati, tali avvenimenti non fanno sognare proprio nessuno. Certamente non i milioni di italiani alle prese con i problemi e le tribolazioni ▪ ogni giorno.

Personalmente mi farebbe sognare ben di più un'inflazione che scendesse di uno 0,5 o 1%.

Giovanni Genta, Torino

Scuola, vita pubblica anche in miniatura

Lorenzo Mondo, con ▪ ragionamento penetrante, che gli è consueto, induce a riflettere su fatti di attualità, su problematiche emergenti, su riscontri socioculturali e così via.

Ma ora ▪▪▪▪ro riferirmi, specificamente, al suo articolo apparso su *La Stampa* domenica 5 maggio, titolato «Spazi e vuoti di politica», che ha per tema «giovani lettori di giornali (che) non amano ▪ politica, non amano leggere di politica»: è quanto «emerge da un'indagine condotto - dal Censis per iniziativa del Premio Grinzane di Cavour, di *Famiglia Cristiana* e della rivista Letture - su 2500 studenti di scuola media superiore».

Il regime democratico fondato sulla libertà politica vuole, da parte del cittadino, piena coscienza dei suoi diritti e dei suoi doveri nell'esercizio delle libertà costituzionali. Far buon uso della libertà che la democrazia concede al popolo è dunque la soluzione del più urgente problema politico.

Pertanto i ragazzi fin dai primi anni ▪ scuola - mediante la ▪▪▪▪ conoscenza delle istituzioni pubbliche, la pratica della collaborazione e della solidarietà sociale, ▪ esperienze d'autogoverno disciplinare - devono ▪▪▪▪ interessati, educativamente, ai rapporti tra scuola ▪ vita civile ▪ politica.

Senza le esagerazioni della scuola-città, dove il plesso scolastico è, si può dire, governato tutto dagli scolari che eleggono perfino i loro giudici e approvano ▪ disapprovano l'operato degli insegnanti, gli allievi possono benissimo eleggere i loro capi e affidare i vari incarichi inerenti alla vita intera della classe (biblioteca, laboratori, museo, escursioni, archivio delle relazioni, rapporti con gli insegnanti, eccetera) ai compagni che sembrano più idonei al disbrigo di queste mansioni, mediante suffragio.

La vita politica a cui tutti, direttamente o indirettamente, siamo chiamati, vale come preparazione che deve essere sostanziata di pratica, perché ogni forma di educazione rimane sterile quando ▪ basata semplicemente sui discorsi.

Bisogna quindi esercitare i ragazzi alla vita politica: per questo si parla di elezioni in classe, di suffragio, di libera discussione.

Non già che ▪ tramuti la scuola in un Parlamento, ma fin ▪▪ principio fornire ai ragazzi i primi strumenti ▪▪ vivere secondo la libertà democratica ▪ un impegno educativo ineludibile. Nulla di più nocivo, in ▪▪▪▪ società che vuol essere democratica, dell'indifferenza alla vita pubblica ▪ alla politica. Anche per questo è necessario interessare gli allievi, mediante l'esercizio della vita pubblica (sia pure in miniatura), alla vita politica nell'interesse di tutti.

Raul Guidolini, Torino

Piergiorgio Bellocchio e la ▪▪▪▪ culturale

Nella ▪agina sui 30 anni ▪▪▪▪ Rivoluzione culturale (*La Stampa* ▪ ieri) le dichiarazioni ▪ Piergiorgio Bellocchio sono state ▪▪▪▪▪▪▪▪ te attribuite al fratello Marco Bellocchio. Ce ne scusiamo con ▪▪ interessati e con i lettori.

LA LETTERA DI O.d.B.

Gent. ▪▪▪▪ Sig. Del Buono, come ▪▪▪▪ lei potrà immaginare, grande è la mia soddisfazione per la vittoria dello schieramento Ulivo che porta finalmente al potere la «Sinistra», sia pure corredata da molti democristiani di sinistra, al potere, dopo decenni e decenni di attesa di ▪▪▪▪▪▪▪▪ ▪ simile. La mia è la soddisfazione legittima di ▪▪ vecchio democratico, antifascista, antirazzista, ma non cado in ▪▪▪▪ esaltazione quasi di carattere superstorico e retorico paragonando l'evento a quello che vide nel 1876 la «Sinistra» al potere...

Pippo Portoghese, Torino

Bossi De Mita e noi due

GENTILE Signor Portoghese, mi rallegro per la sua cautela, la situazione, infatti, non è per nulla risolta e approvo anche che intraveda la differenza tra «Sinistra» e «Sinistra».

«Si capisce: altri tempi e quindi altro tipo di "Sinistra", Torino, in particolare, ha ben meritato, salvo alcune sacche di ostinato razzismo che hanno dato consensi alla Lega Nord», lei scrive, gentile Signor Portoghese, ma poi cede all'entusiasmo: «Ma, dettole questo, lei vorrà permettere ad un anticlericale qual sono io, perché persona aliena da ogni fanatismo che sappia di paranormale, esprimerle anche un'altra mia soddisfazione: il successo dell'on. De Mita, in quel di Nusco (Avellino). Come vede, questo sentimento le giunge da persona non sospetta. Ma De Mita meritava perché lo si voleva ad ogni costo travolgere approfittando della messa ▪ accusa di buona parte di esponenti del vecchio p▪▪▪▪ clericale, ben sapendo che era uno dei pochi che ▪▪ ▪ ▪▪ macchiato di illeciti...».

Gentile Signor Portoghese, è proprio destino che noi due non ▪ vada d'accordo. Sulle cose e sugli uomini. Lei scrive ancora: «Era un'opposizione non ideologica, tutt'altro, che, ▪ così fosse stata, avrei potuto anche comprenderla. No, in lui si vedeva l'uomo del Sud, il "Napoli" per eccellenza e, nel volerlo denigrare, si insisteva perfino su certi suoi difettucci nella dizione. Anche quella sporca cosa che è sempre stata la Rai-Tv ▪▪ ricorreva spesso e con somma voluttà. Ed anche da altissima fonte una volta non ci si peritò di ridicolizzarlo chiamandolo un "prodotto ▪ della Magna Grecia". Bene, Sig. Del Buono, meridionale o no, clericale o no, De Mita ▪ ▪▪ di quelli a cui veramente si può dare dell'on., cioè, letteralmente, degno di onore. Salve, Sig. Del Buono, pubblichi se crede o se le è acconsentito, se no ingrassi ▪ cestino...».

Io pubblico la sua lettera per dimostrare quante opinioni diverse si possono avere rispetto agli uomini. Se voglio essere sincero, del suo on. penso qualcosa del genere di quello che lei pensa di Bossi.

Oreste del Buono

In un libro la corsa attraverso un Paese che da contadino diventa potenza industriale

Lungo le strade di polvere e asfalto cambiano facce, costume, economia

L'Italia messa a nudo da cent'anni di Giro

IL 18 maggio parte dalla Grecia il Giro ciclistico d'Italia, che nacque [illegible] 1903 e che è, per pause belliche, all'edizione numero 79. Si vogliono omaggiare i cent'anni dalle Olimpiadi moderne. Sul piano sportivo ci sarebbero tutte le pre[illegible] per l'indifferenza popolare: assenze importanti (Indurain, Rominger, Pantani), [illegible] ciclista italiano specialista in [illegible] tappe, frenesie del pallone con [illegible] e mercato e campionato europeo, Tour de France ed Olimpiade [illegible] nenti ed immanenti. Però [illegible] aspettano le solite grandi folle sulle strade, e il solito grosso show televisivo. Questo per la semplice ragione che la [illegible] immortale, parla una lingua arcaica [illegible] intanto attuale, quella dei buoni sentimenti, [illegible] santa fatica, del benedetto sudore, della tenera semplicità.

E' uscito un libro che studia proprio, del Giro, la scenografia mobile che [illegible] l'Italia. [illegible] libro si intitola chiarissimamente *L'Italia del Giro d'Italia*, lo ha scritto Daniele Marchesini ricercatore [illegible] insegnante dell'Università [illegible] Parma, lo ha edi[illegible] Il Mulino. Si è spesso detto [illegible] scritto che il ciclismo è favolosa occasione di conoscere la gente, il Paese, di fare ricerca economica, sociologica e sentimentale. Il libro è non solo [illegible] conforto, [illegible] l'espressione concreta [illegible] questa tesi. C'è più Italia [illegible] i Giri di Marchesini che in tante visitazioni sentimentaloidi e [illegible] statistiche ghiacciate.

C'è l'Italia dell'asfalto [illegible] della ghiaia, dei poveri e dei ricchi, dell'industria e dell'agricoltura. Il libro - tante tabelle, [illegible] ordine d'arrivo - è un gigantesco [illegible] eravamo [illegible] come siamo», cifra per cifra, soldino per soldino, bipede per bipede. Un Censis su due ruote.

Il Giro [illegible] istituzione [illegible] la premessa [illegible] lavoro. Quello che parte fra poco dell'istituzione ha anche una [illegible] rotondità di ricorrenza: è il numero 50 del dopoguerra, in Italia si ricominciò [illegible] il Giro nel 1946, in Francia dove pure il Tour è parte nazionale aspettarono ancora [illegible] anno prima [illegible] ricucire [illegible] Paese [illegible] gli itinerari ciclistici. Il 30 giugno di quel 1946 il Giro fu atteso da chiodi, sassi, colpi di pistola, e [illegible] i fautori dell'annessione di quei territori alla Jugoslavia, la corsa si bloccò a Pieris, presso Monfalcone, appena dentro [illegible] «zona A», [illegible] Trieste [illegible] riuscì a far arrivare [illegible] rappresentanza dei corridori, guidata da Giordano Cottur, enfant du pays, fra donne in ginocchio che gridavano Italia [illegible] lanciavano fiori. In quel 1946, informa Marchesini, circolavano nel Bel Paese tre milioni di biciclette [illegible] 149.000 autovetture. Il reddito medio nazionale era [illegible] 60.000 lire l'anno, [illegible] si voleva un terzo di quella cifra per comprare una bicicletta. Fioriva l'arte di arrangiarsi.

Era un'Italia povera ed ansiosa, contadina e vogliosa, semianalfabeta e calda. Qualcuno aveva già capito tutto del ruolo dello sport, che è collante ed [illegible] lievito: il Papa, ad esempio, che stava molto vicino [illegible] ciclismo.

Era un'Italia di poco asfalto, le grandi spinte della motorizzazione sarebbero arriv[illegible] nei primissimi Anni Cinquanta. I primi ciclomotori [illegible] considerati biciclette che facevano un po' di rumore, al massimo dei bonsai di motociclette. Orio Vergani raccontava perfettamente, anno dopo anno, la [illegible] scoperta dell'Italia nuova, dell'Italia in crescita proprio attraverso la parete [illegible] folla del Giro; compaiono le donne, cambiano i vestiti, [illegible] facce.

Nascono dal giornalismo ciclisti[illegible] lessico nuovo, metodi di approccio all'uomo faticante, visuali speciali di panorama non solo stradale, ma sociale, [illegible]. I campioni [illegible] bicicletta [illegible] campioni nel senso proprio di rappresentanti della vita: fortemente didascalici, nel bene e nel male, sempre. [illegible] Luigi Ganna che fu suo [illegible] primo Giro, porta a casa 5325 lire di premi, sul 30 milioni [illegible] adesso, [illegible] giornalista che all'Arena di Milano gli sollecita [illegible] prima frase da [illegible] dice che gli brucia il culo, rifiutando qualsiasi epica facile, sino ai miliardari eroi telecomandati (nel senso di comandati dalla televisione) [illegible] c'è tutta la sistemazione generale attiva e ci sono tutti i luoghi dello sport, e dei suoi uomini nel diorama del proprio tempo.

L'affresco è completo. C'è l'Italia del reddito medio [illegible] primo boom, esposta in percentuali e [illegible] in letteratura della comodità o dell[illegible] sofferenza. Ci [illegible] i fachiri ciclisti che pedalano tappa dopo tappa e i fachiri cittadini che tirano avanti giorno dopo giorno. C'è lo spostamento degli italiani dalle campagne alle città, e ci sono gli spostamenti del Giro dagli itinerari classici, sovente drammatici, a quelli moderni, sovente edonistici, [illegible] il pretesto [illegible] turismo. I raffronti sono sempre realistici, chiari. Per Learco Guerra [illegible] tappa vinta significa più del guadagno mensile di [illegible] magistrato. [illegible] [illegible] fare archeologia degli Anni Venti e Trenta. [illegible] cosa vale, nel 1950, una vittoria di tappa di pianura, la meno ratribuita: 100.000 lire, quasi due terzi del reddito medio annuale degli italiani, che è di 163.198 lire.

Bellissimo è perdersi fra le chiche. I mestieri originari e quelli finali dei ciclisti professionisti, una volta e adesso. Poi gli agganci politici sommersi e quelli (Bartali) espliciti. Gli agganci espliciti [illegible] occulti del ciclismo con la pubblicità. La lotta della bicicletta contro il cavallo, la moto, l'auto, [illegible] treno, l'aereo: sino alla quasi cristallizzazione [illegible] strumento di la[illegible] [illegible] strumento [illegible] diporto. La[illegible] anche criminale, diceva Cesare Lombroso, che all'inizio del secolo ravvisava nella bicicletta uno strumento ideale per favorire furti, scippi, rapine, [illegible] possibilità di fuga rapida dal luogo del delitto. E nel 1927, dunque con [illegible] Giro già ben cresciuto (gli anni del grande Binda), [illegible] suo seguace, tale Del Vecchio, presentava così la tipologia dello sportivo, o specie del ciclista: «individui violenti, rissosi, [illegible] mentalità arretrata che [illegible] porta al livello delle popolazioni antiche [illegible] selvagge, con spettacoli che danno libero sfogo alla innata malvagità [illegible] necessità di lotta». Ullallà.

Gian Paolo Ormezzano

E nel dopoguerra anche il Papa scopre il valore dello sport

Il traguardo dei tacchini a Mantova nel '56; [illegible] accanto, il gregario Giovanni Roma; sopra, i rifornimenti al giro del 1911

Questa sera i nomi

I giovani all'assalto dello Strega

ROMA

MENTRE al Premio Viareggio sono definitive le dimissioni del presidente Rosario Villari, lo Strega festeggia i cinquant'anni di vita. Stasera, nella sede della Fondazione Bellonci ai Parioli si presentano le candidature per quest'edizione che vuole anche essere [illegible] rievocazione di mezzo secolo di cultura italiana. Fervono i preparativi per l'anniversario che comprendono una mostra itinerante (da Roma il [illegible] giugno), [illegible] cd-rom.

Quest'anno, ad avere la maggioranza nella lista dei concorrenti sono gli autori giovani «Voglio che quest'edizione - dice anna Maria Rimoaldi - ripercorra le orme della nascita dello Strega [illegible] '47, quando [illegible] vincere fu l'esordiente Ennio Flaiano, che con *Tempo di uccidere* s'impose su scrittori affermati».

Si aggiudicherà, dunque, l'alloro il fluviale romanzo *Bella vita e guerre altrui di Mr. [illegible] Pyle, gentiluomo* (Mondadori) di Alessandro Barbero [illegible] 1959? Oppure il minimalista *La felicità terrena* (Einaudi) di Giulio Mozzi, nato [illegible] 1960? O, ancora, sarà Sandro Veronesi, nato nel 1959, con il suo *Live* edito da Bompiani a surclassare tutti gli altri? [illegible] un primo momento sembrava che un candidato forte fosse l'anziano Gesualdo Bufalino con *Tommaso e il fotografo cieco* (Bompiani). Ma lo scrittore che vive schivo in Sicilia, ha rifiutato (ma si candida [illegible] Campiello). Largo ai giovani, quindi: altri trenta-trentacinquenni pronti a scontrarsi nella tenzone ro[illegible] [illegible] Pia Pera. *Il diario di Lo* (Marsilio); Rocco Carbone *Il comando* (Feltrinelli); Melania Mazzucco *Il bacio della Medusa* (Baldini & Castoldi). Di [illegible] altra generazione, invece, ma pronti a battersi sono Antonio Spinosa, [illegible] gara con *Piccoli sguardi* (Pienme) e Miro Silvera con *Il prigioniero di Aleppo* (Frassinelli).

Mirella Serri

SAI COME SI MISURA LO SPESSORE DEI LIBRI?

con il LIBROMETRO

Acquistando libri
TASCABILI BUR e BOMPIANI
prendi subito
GRATIS
libri, compact disc, videocassette
in funzione dello spessore dei libri acquistati

più spessore più regali

AUT. MIN.

RCS

Tascabili BUR e BOMPIANI

SPAZIO AFFARI

Gli avvisi si ordinano presso: **TORINO,** via Roma 80 - via Maurizio 32, t. 65211. **MILANO,** G. Carducci 29, t. 864701. **ALBA,** M. Coppino 9, t. 442110. **ALESSANDRIA,** via Vochieri 80, t. 442543-442544; **ASTA,** località Amérique 65 Quart, t. 765828; **ASTI,** via Zecca 3,1 ; **BARI,** via Amer 16/5, t. 5486111; **BIELLA,** viale Roma 5, t. 8491212; **BOLOGNA,** via Amendola 13, t. 255952 ; **BRA,** via Vardi 7, t. 431683. **CAGLIARI,** Ravenna 24, t. : **MONFERRATO,** via Corte d'Appello 4, t. 452154; **CATANIA,** corso Sic t. 327122. **CATANZARO,** via M. Greco 78, t. 724090-725129; **COSENZA,** via Monte Santo 39, t. 72527. **CUNEO,** via Grandis 11, t. 630832-69939; **FIRENZE,** v.le Matteotti 54, t. 561192-573668; **GENOVA,** via C.R. Caccardi 1/18, t. 8-592560; **GOZZANO,** via Cervino 13, t. 913639; **IMPERIA,** via Bonfante 1, t. 273371-273373; **LECCE,** piazzetta Della Monaca 6, t. 594074; **MESSINA,** via U. Bonino , t. 2930855; **NAPOLI,** via Caracciolo 15, t. 588142-569597; **NOVARA,** via Cavour 13, t. 33341; **PADOVA,** via Gattamelata , t. 775224-8072144; **PALERMO,** via Lincoln 19, t. 6173330, ; **CALABRIA,** via Ten. Pariglio 13, t. 24478-24479; **ROMA,** via Quattro Fontane 16, t. 4828947-4825994-4871497; **SANREMO,** via Giobatti 47, t. 501555 501558; **SAVONA,** p.zza Marconi 3/5 3/6, t. 811182; **VERCELLI,** Duchessa Jolanda 20, t. 53754-62582; altrove presso i corrispondenti della **Publikompass S.p.A.** Coloro che intendono inoltrare la loro richiesta per corrispondenza possono scrivere a: **Publikompass S.p.A., corso Massimo d'Azeglio 60 — 6 Torino.** Il prezzo delle inserzioni deve essere corrisposto anticipatamente per contanti o vaglia. Esso risulta dal prodotto del numero di righe (minimo 3) per la tariffa fissata con l'aggiunta delle imposte pari al 19% globale.

PREZZI A RIGA DELLE RUBRICHE
(IVA ESCLUSA)

1	**Affari e Capitali**	L. 24.000
2	**Attività Commerciali**	L. 24.000
3	**Lavoro**	L. 22.000
4	**Lavoro Domanda** operai, artisti, fattorini, personale pubblici esercizi, impiegati, personale domestico, baby sitter, lavori vari e part-time	L. 7.700
	- tecnici	L. 19.500
	- altre domande	L. 22.000
5	**Immobiliare Vendita**	L. 24.000
6	**Immobiliare Acquisto**	L. 24.000
7	**Affitti Offerta**	L. 22.000
8	**Affitti Domanda**	L. 22.000
9	**Autoveicoli**	L. 22.000
10	**Viaggi e Vacanze**	L. 22.000
11	**Matrimoniali**	L. 22.000
12	**Varie**	L. 22.000

Avvisi urgenti, data fissa, o riquadri: il doppio. Neretti urgenti, data fissa o urgentissimi: il triplo

In tema di offerte di impiego o lavoro, l'Editore ricorda che la legge 9.12.1977 n° 903 vieta discriminazioni sul sesso e l'inserzionista è impegnato a rispettare tale legge.

AFFARI E CAPITALI

A.A.A. FINANZIAMENTI immediati a tasso legale. A proprietari solo telefonando la sera. Nessuna spesa anticipata. Da 25 anni con serietà. Istituto iscritto all'Albo Italiano Cambi n° 4365
'PRESTIT'
581.7521 (4 linee) Corso Einaudi 3, TO.

A.A.A. FIN AMO a firma singola dipendenti anche protestati senza cambiali e senza spese. Tel. 011 568.1910

A.A. A qualsiasi categoria e norma di legge finanziamenti qualsiasi cifra velocemente Tel. 0422 423.994 - 424 186

A. FINCOTER Spa istituzione Ufficio italiano Cambi 5691. Denaro immediato anche a firma singola. Mutui su immobili anche dopo protesti bancari. Nessuna spesa anticipata. Corso Francia 15, Torino Tel 011 434.4203 - 434.4826

A Lugano Svizzera finanziamenti a tutte le categorie per qualsiasi importo ed operazione. Telefonare 0041 91 985 3510

ATTENZIONE la serietà fa la differenza finanziamo dipendenti a norma di legge aziende e privati qualsiasi cifra e operazione. Tel 049 871 0857.

CON banche e finanziarie italiane/estere, finanziamo rapidamente ogni categoria, qualsiasi importo. Tel. 049 875.4422.

15.000.000 firma singola velocemente. Finanziamo dipendenti pubblici e privati. Mutui agevolati Chiamateci Tel 011 771 0838

ATTIVITA' COMMERCIALI

NEGOZI E AZIENDE ACQUISTO

A.A. CERCASI con urgenza negozi aziende ogni genere prezzo Piemonte Liguria rapida definizione. Tel 011 562.7075.

ATTIVITA' da cedersi commerciali artigianali industriali immobili solo curiosi, sopralluogo senza spese. Telefonare allo 02 336 11045

HAI DECISO VENDERE LA TUA ATTIVITA'?
ACTIVA
(Intermediazione d'azienda)
seleziona e finanzia l'acquirente e garantisce pagamento in contanti grazie alla formula 50% in 10 anni
Activa Snc di Grassotti A. & C.
corso Savona 2 bis - Moncalieri (To)
TEL. 011 642.778

NEGOZI E AZIENDE VENDITA

ACTIVA 642.756 cedo attività settoriale abbigliamento bambini galleria commerciale zona L 150 Rif 6080

ACTIVA 642.756 cede autocarrozzeria zona Francia autorizzata da primaria marca anticipo L. 100 milioni Rif 6086

ACTIVA 642.756 cede bar lattaria chiavassese avviato con alloggio 60 posti anticipo L. 70 milioni. Rif 6120

ACTIVA 642.758 cede pasticceria Torinese Tollo Enaiotto S. Rita mq incasso anticipo L. 290 milioni Rif 6131

ACTIVA 642.758 bar piccola gastronomia zona Gassino incasso L. 150 milioni anticipo L. 120 milioni Rif. 6108.

ACTIVA 642.758 cede confezioni elettrodomestici pista ottima incasso L. 700 milioni anticipo L. 225 milioni Rif 6050

ACTIVA 642.758 cede fatturato S. Paolo L. 700 milioni 55 mq avviato anticipo L. 55 milioni Rif 6126.

ACTIVA 642.758 cede tipolitografia Torino avviata incasso L. 210 milioni anticipo L. 65 milioni. Rif 6110

BALDINI & Scala Moncalieri 640 3290 cede via San Marino abbigliamento taglia IX centrale attività 2006

BAR caffetteria angolare incasso notevole orario corto possibilità gestione a nostri tempi vendere Tel 385 5298

BAR ristrutturato nuovo posizione prestigiosa pressi piazza Castello incasso incrementabile Eccezionale 683 6512.

BAR 1° cintura Sud L. 1.600.000 attrezzatissimo locale nuovo adatto persone che cercano un secondo lavoro Tel. 011 397.0940.

CORSO di massaggio sportivo terapeutico calzata e podoreflessologia: selezionia- persone che cercano un secondo lavoro Tel. 011 397.0940.

VANI aspiranti fotomodelli/e. Indossafonico selezionerà per inserimento settore moda Tel. 011 562.1701

lavoro a giovani 15/22enni con inquadramento a norma di o disponibilità alloggio. Per colloquio tel. 011 385.0741 -

azienda piemontese ricerca per ampliamento proprio organico n. 6 venditori/trici, n. 2 responsabili di zona, n. 4 addetti commerciali. Si richiede bella presenza, automuniti, molto seppelli, spiccata attitudine alla carriera. Offresi fisso mensile. Tel. 245.5585.

Industria con più di 2.000 clienti, dopo il successo della pubblicità , cerca agenti per vendita in cantieri, materiali edili, industrie e comunità. Tel. 981.1414

AZIENDA biancheria per la casa ricerca personale per vendita diretta su appuntamenti prefissati. Offresi buone provvigioni più incentivo. Richiedesi: serietà e disponibilità immediata. Telefonare per appuntamento 316.2116.

FARMOGAL cosmetici cerca agenti per istituti di estetica. Offresi: portafoglio clienti, premio, fisso mensile e provvigioni. Si richiede: persona , età 25/35 anni, automunita. Per colloquio telefonico chiedere Signora Tanga 848 991.0785

FATTI VALERE
per un lavoro gratificante e contatto con la gente, per qualificarti professionalmente; per agire in un team di lavoro dinamico; per avere un buon reddito: Agenzia Ina Assitalia di Moncalieri seleziona, motivati ambosessi età 25/50 anni, buona cultura generale, preferenza accordata a provenienti settore assicurativo e residenti comuni: Carmagnola e località limitrofe, Settimo Torinese e S. Mauro Torinese e zone limitrofe. L'azienda assicura corsi di formazione finalizzati alla qualifica dei consulenti, provvigioni, rimborso spese mensili. Tel per fissare appuntamento ore ufficio al 682.7711 - 682.8258.

Il nostro prodotto è una novità brevettata sul mercato mondiale. Cerchiamo concessionari esclusivi dotati di imprenditoriale, capaci di strutturare la potenzialità di questa nuova opportunità. Utili minimi L. milioni già nel primo anno di attività. per informazioni allo 030 338.4137 - 030 370.0884.

LAVORO DOMANDE

OPERAI AUTISTI FATTORINI

AUTISTA massima serietà con patente D/E/K con lunga esperienza offresi a seria ditta o privato. Tel. 924.47.30.
referenziati per custodia stabilimento o villa, ha patente D. Tel. 011 779.4501 ore pasti.
IDRAULICO/TUBISTA 20enne militesvolto esperienza quadriennale Tel. 269.508
patente D attualmente occupato offresi presso seria ditta come autista eventualmente cameriera magazziniere. Tel. 899.0670 ore serali.

PERSONALE PUBBLICI ESERCIZI

CUOCO lunga esperienza capo cucina responsabile disponibile stagione ovunque. Tel. 011 324.2097.
O referenziato offresi per stagione estiva ristoranta albergo ecc. Telefonare 011 987.2391

IMPIEGATI

A. SEGRETARIA, ottima gestione ufficio, uso PC, contabilità, esamina serie proposte di lavoro. Tel. 011 411.1197.
CONTABILE decennale esperienza CO.GE clienti fornitori banche il tutto su PC offresi. Tel. 322.462 pomeriggio.
CONTABILE 26enne esperienza pluriennale partita doppia applicata su Olivetti 386 vari lavori ufficio cerca, Tel. 853.973.
CONTABILITA': bilanci CEE, risanamento area contabile e arretrati, esperissima ragioneria offresi anche tempo determinato. Non stop agosto. Tel. 590.935
DIPLOMATA parlo azzandese e corrispondenzo lingue estere esperienza come segretaria cerca lavoro. Tel. 011 397.9161.
21enne ragioniera con cerca libera come impiegata, commessa o baby sitter. Tel. 749.8497.
DIPLOMATA 5 anni esperienza prima ufficio, fatture, banche pratica PC, francese, Windows, libera subito. 622.049.
DIPLOMATO 29enne offresi per ufficio acquisti e ufficio commerciale, marketing a uso PC; lieto mobilità. Tel. 011 899.5036.
30enne pratico Autocad con esperienza stazioni elettriche Enel, cerca impiego in ufficio tecnico presso seria ditta elettromeccanica.Tel. 011 359.3845 dopo le ore 21.
DIPLOMATO 40enne patentino 1° e 2° grado, inglese cerca impiego, passaggio diretto. Telefonare 287.717.
ESPERIENZA pluriennale contabilità fornitori clienti banche casse gestione te m, offresi. Tel. 011 405.5694.
ESPERIENZA sviluppi commerciali internazionali, francese, inglese, esamino proposte lavoro, Tel. 885.3338 serali.
GEOMETRA abilitato decennale esperienza studio catastale e contabilità. Contattare. Tel. 011 336.222 ore serali.
IMPIEGATA amministrativa decennale esperienza bollettazione, fatturazione, cassa, banca, prima nota, clienti, fornitori offresi. Tel. 605.3233.
IMPIEGATA amministrativa 34enne esperienza decennale contabilità prima nota clienti fornitori e banche uso computer esamina proposta assunzione con orari fiscali. Tel. 295.319.
IMPIEGATA ventennale esperienza contabilità amministrativa uso PC, Torino cintura, offresi. Tel. 960.9076.
IMPIEGATA 22enne presenza pratica dattilografia, PC, bolle, fatture, offresi presso o studi medici. Tel. 998.0104.
IMPIEGATA 27enne con 8 anni di esperienza in amministrazione attualmente impegnata un corso di contabilità disponibilità immediata. Tel. 967.2246.
IMPIEGATA 30enne con decennale esperienza in contabilità con uso computer offresi anche part-time. Tel. 640.7772.
IMPIEGATA 38enne, amministrativa/commerciale, CO.GE. su PC, inglese, esperta editoria e videoscritture, offresi pref/full-time. Tel. 771.3513.
INGEGNERE elettronico, 5 anni di esperienza prevalentemente progettazione HW, offresi. Scrivere: Publikompass 5023 - 10100 Torino.
INTERPRETE francese, inglese, tedesco, offresi. Telefonare al 011 624.280 dopo le ore 17.30.
LAUREANDA scienze economiche pluriennale esperienza commerciale, utenti, fornitori, uso Pc sistemi (programmazione) inglese francese. Tel. 011 540.5224.
PERITO aziendale corrispondente in lingue estere e conoscenza spagnolo offresi presso ditta. Tel.
PERITO aziendale 30enne triennale esperienza fatturazione uso PC francese inglese offresi a seria ditta. 011 248.5975.
PERITO chimico con esperienza, referenziato offresi anche per altro serio lavoro. Telefonare 011 437.3076.
RAGIONIERA contabile esperienza decennale offresi per lavoro part-time. Telefonare 452.6441.
RAGIONIERA pluriennale esperienza contabilità generale iva bilanci passaggio diretto offresi anche part-time. Tel. 771.1911.
RAGIONIERA programmatore cerca impiego serio, esperienza annuale. Telefonare 952.8244.
24enne con pluriennale esperienza contabile, pratica vari lavori ufficio, inglese/francese, uso Pc, esamina offerta. Scrivere: Publikompass 5025 - 10100 Torino
RAGIONIERA 27enne, automunita, esperienza pluriennale IVA, contabilità, bilanci, dichiarazioni, intrastat, uso PC, cerca impiego presso ditta. Tel. 011 311.4805.
RAGIONIERE 32enne esperienza proposta impiego. Tel. 749.1
RAGIONIERA (56/60) 22enne conoscenza PC, inglese o francese commerciale, pratica lavori ufficio, cerca lavoro serio impiegata. Tel. 011 911.8475.
RAGIONIERE 27enne intraprendente con capacità organizzative, pluriennale valida esperienza ciale, gestione agenti, clienti e fornitori, uso Pc, francese/inglese, disponibile viaggi, esamina proposte di lavoro. Scrivere: Publikompass 5024 - 10100 Torino.
REFERENZIATA esperienza contabilità IVA banche fatturazione in mobilità offresi part-time. 568.2281 - 710.710.
SPONSABILE vendita Italia esperto esamina serie proposte. Tel. 0337 226.132.
SALES manager ingegnere comprovata capacità di vendita e organizzativa inglese francese esamina proposte. No MLM. Telefono 437.3825 ore ufficio.
SEGRETARIA amministrativa con mansioni segreteria generale dattilografia computer, esperienza pluriennale offresi part-time zona Torino nord. Telefonare 290.260.
pratica lavori ufficio bollettazione dattilografia uso PC offresi presso seria ditta o ufficio. Tel. 306.836 pasti.
SEGRETARIA commerciale ottimo inglese diplomata cerca impiego full/part-time. Tel. 641.220.
SEGRETARIA 35anni esperienza rete franchising/impresa costruzioni/immobiliare, passaggio diretto. Tel. 772.3888.
SIGNORA lunga esperienza segreteria direzione generale ed ufficio estero lingue inglese francese tedesco utilizzo PC AS400 in mobilità esamina offerte di lavoro full - part-time. Scrivere: Publikompass 5022 - 10100 Torino.
SIGNORA 42 anni cerca lavoro come centralinista anche mezza giornata. Telefonare 961.3124.
inglese parlati scritti esperienza commerciale passaggio diretto offresi. Tel. 901.1516.
TORINESE geometra alta presenza offresi qualsiasi e referenziatissima. Telefonare 389.503 - 0360 444.737.
2ENNE esperienza triennale lavori ufficio, uso PC - contabilità, lavoro seria ditta o ufficio. Tel. 349.9484.
ENNE segretaria esperienza contabilità cambiario esamina qualsiasi offerta di lavoro purché seria. Tel. 962.8879.
25ENNE ragioniera libera subito esperienza segreteria centralino gare d'appalto PC Word Windows Excel. Tel. segreteria telefonica 011 991.3755.
diplomato ginnasio triennio lingue impiego presso ditta o società seria. Telefonare 955.2048.
27ENNE ragioniera esperienza pluriennale maturata nell'area amministrativa e contabile valuta offerta. Tel. 387.9509.
29ENNE diplomata parlo aziendale inglese, francese, esperienza pluriennale commercio; clienti, fornitori, uso PC, esamina proposte di impiego. Tel. 748.138.
29ENNE segretaria conoscenza sistemi videoscrittura e PC, offresi anche part-time. (Mobilità). Tel. 535.939 ore 8/14.
33ENNE pratica PC, segreteria, IVA, gestione clienti fornitori, bolle, fatturazione, offresi anche part-time. Tel.
35ENNE solido impiego settore commerciale, mansioni ufficio e vendita. Telefonare mattino al 011 819.3191.
esperta contabilità generale, Iva e tutti gli altri lavori ufficio computerizzati offresi a seria , anche part-time, in mobilità. Tel. 720434.

TECNICI

condizionamento preventivista e direzione lavori civili-industriali 20 anni esperienza. Tel. 0338 339.450.
PERITO elettrotecnico con esperienza quinquennale nel settore della progettazione degli impianti elettrici, civili, industriali offresi. Tel. 505.508.

DOMESTICO BABY SITTER

DOPPIA referenziata offresi come custode, giardiniere, autista, lavori domestici, anche fuori Torino Tel. 011 657.168.
DIPLOMATA assistente infanzia, esperta lingue, esperienza anziani-bambini, disabili. No fissa offresi. Tel. 344.350.
DOMESTICA offresi presso famiglia per conduzione casa. Telefonare 011 539.782.
SIGNORA torinese come libera/convivente domestica o assistenza anziani anche ore notturne. Tel. 011 452.3704.
40enne max serietà referenziata offresi assistenza anziani baby-sitter pratica cucina e piccoli lavori domestici. Telefonare 226.4472.
UNIVERSITARIA, in scienze dell'educazione, con esperienza come baby-sitter, cerca lavoro part-time. Tel. 580.7869.
28ENNE piemontese automunita non fumatrice veramente capace con esperienza decennale di stiro e conduzione casa cerca impiego come collaboratrice domestica massimo 8 ore giornaliere. Tel. 011 358.3846 dopo le ore 21.

VARI E PART TIME

permesso di soggiorno, cerca lavoro a ore o fissa, ottime referenze. Tel. 311.2262.

GEOMETRA ventennale esperienza vendita materiali edili Torino e provincia esamineibbe mandato lavori e similari. Scrivere: Publikompass 8344 - 10100 Torino.

IMMOBILIARE VENDITA

TORINO CITTA'

CENTRO signorile 2 ascensori portineria salone 2 camere cucina bisarvizi L. 520 milioni. Cetaplemonte 919.1000.
A.A. ORVSM. 562.1550 frazionamento Barriera Milano prezzi affare alloggi liberi occupati da L. 52 milioni ingresso 1/2 camera tinello cucinino bagno.
A. CROCETTA (via Massena) trilocale più cucinino bagno da ristrutturare L. 120 milioni. Edilmarket 434.1318.
ADUCHESSA Jolanda signorile piano alto salone 4 camere cucina 2 servizi a L. 670 milioni. Castal 433.1414.
A. QEDIM 562.7566 a partire da L. 77 milioni S. appartamenti liberi/occupati ingresso 1/2 camera tinello cucinino bagno possibilità box auto.
A. QEDIM 562.7566 corso Matteotti ottima posizione libero mq 160 ca portineria prezzo interessante.
QEDIM 562.7566 via Beaumont libero palazzo d'epoca splendido restauro totale semi mansardato mq 75 volendo box.
A. QEDIM 562.7566 via della Rocca nuovi appartamenti in prestigioso palazzo d'epoca mq 170 (anche duplex) box auto.
A.G.M. vende libero in corso Bramante alloggio come nuovo ingresso 2 camere tinello cucinino bagno 5° piano. L. 165 milioni. Tel. 318.5764.
A. SERIM 562.9501 libero Pozzo Strada via Casale camera tinello cucinino bagno termoautonomo 2 ariè. Volendo box.
A. SERIM 562.9801 libero via Baretti signorile ampio, salone 2 camere tinello cucinino bisarvizi piano 2°.
A. SERIM 562.9801 libero via Saluzzo angolo via Campana stabile d'epoca signorile salone 2 camere cucina bagno.
& C. corso Francia (piazza dei Monasteri) liberi signorile saloncino 2 camere cucina bagno. Tel. 562.813.
elegante piazza mare tinello cucinino servizi L. 70 milioni più Tel. 812.5060 - 503.313.
ASIITAT corso Peschiera signorile 1° piano ascensore ingresso salone cucina 2 camere bagno balcone con bowindow L. 265 milioni. Tel. 011 434.7676.

ABITAZIONI

eleganti via Juvara 20 salone 2/3/4 camere servizi L. 100 milioni più mutuo. Visite 14/16 Tel. 812.5060 - 503.313.
ADIACENTE piazza Solferino in casa d'epoca signorile vendesi ultimo piano ingresso salone 2 camere servizi con mansarda collegata. Tel. 500 179 - 595.852.
ADIACENTE piazza Statuto spazioalsimo ristrutturato ampio soggiorno 2 camere cucinino bagno. Canzana 539.982.

AFFARE
Parella libero ingresso camera cucina bagno L. 80 milioni. Gabetti Parella 756.881.

ALLOGGI mansardati liberi ristrutturati stessa casa d'epoca via Morghen ascensore mq 70 e mq 110. Tel. 562.7747.
via Chivasso libero recente camera tinello cucinino servizio prezzo affare. Nordimmobili 561.1691 - 0337 219.454.

A SOLE L. 140 MILIONI
via Sporlini ingresso soggiorno camera, grande cucina bagno veranda ristrutturato termoautonomo. Raineri 772.4343.

(continua)

Nuovo amore per la Falchi

Nuova love story per l'ex fidanzata di Fiorello. La bella Anna Falchi (nella fotografia) ha brindato ai suoi 24 anni insieme al nuovo amico del cuore. Si tratta (secondo il settimanale «Oggi») dell'imprenditore bresciano Fran- Calvesi, che per tutta la festa di compleanno dell'attrice, è stato accanto a lei atteggiamento più che effettuoso. I bene informati dicono che i due ormai fanno «coppia fissa». Calvesi, che tempo fa fidanzato con l'ex Miss Italia Federica Moro, sembra essere, perlomeno fisicamente, l'esatto contrario di Fiorello: invece del codino, esibisce una testa rasata con pochissimi capelli e un doppio pizzo sul mento. E la Falchi che cosa dice? Per ora fa la misteriosa, non nega ma neppure conferma. «Certo Francesco è un tipo speciale - dice - ha charme e carisma».

Zero malato: salta concerto

Salta la prima data alessandrina della tournée di Renato Zero (foto), programma stasera al Teatro Comunale, dopo due concerti; lunedì Bergamo, martedì Bologna «tagliati» di oltre mezz'ora rispetto alla scaletta. Il cantante ha problemi di salute: soffre di una brutta ulcera, che sta curando a forza di iniezioni. Sarebbe stato proprio il cortisone a renderlo momentaneamente afono. Due giorni di riposto, però, pare saranno sufficienti a rimetterlo in condizioni di esibirsi e domani sera, assicura il manager, riprenderà il tour, con la seconda data in calendario ad Alessandria. Quella saltata sarà recuperata il 20 maggio. La tournée del cantautore romano sta comunque andando benissimo. Scene di entusiasmo e persino di idolatria, che lo stesso Zero respinge: «Voglio affetto - dice - non nocciolines».

LA STAMPA

SPETTACOLI

Giovedì 9 Maggio 1996 21

Con la commedia «Ridicule», protagonista la Ardant, si apre stasera il Festival di Cannes

A fianco l'attrice Fanny Ardant sotto il titolo la piantina dei principali luoghi di ritrovo della mondanità e degli attori a Cannes nei giorni del Festival

FANNY
La vera diva

AL NOSTRO INVIATO

ne sta sotto l'ombrello il mimo tutto d'oro che raccoglieva gli spiccioli curiosità e del pessimismo (non s'intossicherà, con tanta porporina sulla pelle?). Lustra pioggia, la faccia bella dell'attrice di Bernardo Bertolucci, Liv Tyler, splende grandissima e misteriosa dai cartelloni. Il mare è invisibile, scomparso dietro insegne, tende arabe a punta, manifesti, palcoscenici spettacolari, tendoni, Palacinema plastica bianca, Espaces Cinéma di plastica trasparente, sedi improvvisate delle televisioni e delle organizzazioni promozionali trasfor- festival in un Megaspot del Sogno, in kermesse di pubblicità gratuita per i film presentati cinema francesi mezz'ora dopo che a Cannes.

Interrogativi d'ansia prematura: ci sarà per «Crash» di Cronenberg, che mescola sesso e incidenti d'automobile? Ci sarà scandalo per «Trainspotting» di Danny Boyle, l'Arancia Meccanica degli Anni Novanta, libro-culto di Irvine Welsh e film duro su ragazzi eroinomani che vivono soltanto per la prossima dose, ci saranno proteste per le scene più mirabolanti, la testa tuffata nel gabinetto, le lenzuola sozze di ogni possibile secrezione umana? Ipotesi precipitose: una Palma a Marcello Mastroianni? Le premesse ci sarebbero, l'attore un grande, nel film francese di Raoul Ruiz «Tre vite una sola morte» recita benissimo quattro personaggi diversi, compare su tante copertine, ha settantatrè anni, il direttore del festival lo ama («è una meraviglia, è magnifico, appartiene anche a noi francesi»), intervistano «Herald Tribune» e «Le Monde», lo definiscono un esempio perfetto interprete europeo anche se lui dice: «Sogno un pianeta dove tutti sia napoletani».

Strano e diverso, il 49° festival comincia stasera con una commedia: fatto non unico ma raro, solito Mostre e rassegne cinema non amano altre risate che quelle di Woody Allen. Poco glamour, poche star annunciate, pochissima Hollywood: è un festival specialmente d'Europa (14 film sui 22 in concorso sono europei). Specialmente e nazionalisticamente francese, magari: 5 film nella selezione ufficiale, più gli altri coprodotti con soldi francesi, compresi alcuni degli italiani che in compenso presentano l'unico debuttante competizione, Mimmo Calopresti regista de «La seconda volta». E specialmente dedicato ai registi: a quegli autori che del cinema europeo sono la vera forza, la grande ricchezza.

Ma, soprattutto: TeleCannes. Il festival quasi arrivato al mezzo secolo, che ogni anno costa 30 milioni di franchi e dà lavoro a 700 persone (il gruppo permanente, però, è di appena dodici), resta la manifestazione più «mediatizzata» mondo dopo le Olimpiadi: 3700 giornalisti, 212 troupes televisive (soltanto Rai ne ha almeno sei). Le telecamere sono dappertutto. Canal Plus, la televisiva francese che ha comprato per due milioni e di franchi l'esclusiva dei principali avvenimenti del festival, trasmette per dodici al giorno programmi realizzati da 250 persone. Fioccano le sigle: HBO,TBS,TCI,RTBF,BBC, TF1 e poi Internet, si capisce. Nelle vetrine sono esposte in vendita le videocassette dei film vincitori della Palma d'Oro in passato, inclusi «Padre padrone» dei Taviani e «L'albero degli zoccoli» di Olmi. Una simile presen- multimediale finirà per cannibalizzare il festival? «Può succedere. noi siamo vigili», dice il direttore: lui non intende che i film di Cannes vengano vampirizzati in trasmissioni di varietà (tre canzoni, un sedere, due minuti di Altman, un mago Otelma, una ballerina pantera, intervista lampo a Greenaway) e sinora è riuscito ad evitarlo, assicura, metodi violenti eppure persuasivi. Le tv, in ogni caso, cannibalizzerebbero il cinema a cui hanno dato vita: i film inglesi sono quasi tutti finanziati dalla Bbc o da Channel Four Films; la rete francese Arte ha coprodotto quindici film del festival, le televisioni francese, italiana e svizzera sono tra i finanziatori delle opere dei rispettivi Paesi. Davvero quel gran circo di show e soldi, di cinefilia esigente e mondanità cafona che è Cannes simboleggia tutte le commistioni, tutti gli intrecci dello spettacolo contemporaneo.

Non senza conseguenze. molti film rispettano sempre più obbedientemente l'estetica televisiva (pochi sfondi,molti primi piani, poche folle, personaggi sempre ben al centro della scena, poche azioni notturne), sempre più spesso l'informazione sul cinema e sul festival risulta monotona, agiografica e anodina, tutta uguale, impossibilitata a rincorrere notizie proprie o interviste esclusive. Persino la scenografia inaugurale, stasera,sul palcoscenico di 49° festival al Palazzo del Cinema, è condizionata dalle esigenze televisive: spoglia, chiara, neutra, e smontabile in meno di sette minuti.

Lietta Tornabuoni

Si torna al cinema popolare

Il direttore Jacob: «Quest'anno vogliamo prenderci un po' in giro»

DAL

Celebrazioni, ricordi, sorprese, risate. Ma soprattutto l'apparizione divi, sulla scalinata del Palais, in mezzo a due ali di fotografi in smoking: sicuramente Fanny Ardant, Jean Rochefort, Sandrine Bonnaire, David Carradine e poi tanti altri. La cerimonia d'inaugurazione del quarantanovesimo Festival del cinema in programma per stasera, presente anche il ministro della Cultura Philippe Douste-Blazy, promette il consueto cocktail di emozioni e spettacolo e, con il primo film in cartellone, «Ridicule» di Patrice Leconte, apre rassegna che, come spiega il direttore Gilles Jacob, punta quest'anno al «ritorno a un cinema semplice e popolare, in grado di proporre storie che parlino direttamente al cuore del pubblico».

A Sabine Azema, protagonista di tanti film dell'autore Alain Resnais, tocca il compito di condurre il gala: una mezz'ora scarsa (trasmessa in diretta Canal Plus) densa di fatti e persone. Prima di tutto la presentazione della giuria guidata Francis Ford Coppola, che ha appena finito girare «Jack» con Robin Williams. Poi l'annuncio della retrospettiva dedicata, per la prima volta, non a un singolo regista, ma a un'intera cinematografia, quella francese, nel periodo che va più meno dal '69 al '94. Per Louis Malle, scomparso all'inizio dell'inverno, il Festival ha organizzato una mostra fotografica e si dice che, stasera, ad inaugurarla sarà la moglie Candice Bergen. L'inevitabile commozione verrà cancellata da un breve cartone animato, apparizione al Festival che, dice Jacob, servirà anche a «prenderci un po' in giro». La parola magica, quella con cui viene ufficialmente aperta l'edizione '96 della kermesse, sarà pronunciata da John Malkovich che ha appena finito di recitare in «The ogre», il nuovo film del tedesco Volker Schlöndorff assente dall'elenco delle pellicole in gara perché non ancora terminato.

I pizzi e le imponenti parrucche di «Ridicule» saranno le prime immagini manifestazione «molto contemporanea, soli tre film costume» e una forte partecipazione italiana: «Evidentemente - rva Jacob - pur tra le tante difficoltà, il cinema italiano esiste ancora». E per ognuno dei film invitati sulla Croisette c'è una ragione precisa. Dice Jacob: «Credo che "La seconda volta" sia importante perché segna la nascita di un nuovo regista, Mim- Calopresti, che oltre a dirigere il film interpretato e prodotto da Nanni Moretti, ne ha firmato la sceneggiatura originale. Poi c'è Bertolucci con "Io ballo da sola", il ritorno in Italia di un cineasta internazionale che mi toccato molto, anche grazie a Liv Tyler, un'attrice giovanissima che illumina grande schermo la stessa naturalezza delle dive americane di un tempo. Ho trovato interessante anche il soggetto di "Compagna di viaggio" di Peter Del Monte, una storia che mette in mostra la straordinaria vitalità e forza espressiva di Asia Argento. Delle "Affinità elettive" non posso essere un buon giudice visto che ai fratelli Taviani mi lega affetto praticamente familiare».

«Le storie sono semplici e dirette e parlano al cuore»

Lo spirito del Festival, in attesa di divi come Catherine Deneuve, Dustin Hoffman, Al Pacino, Anjelica Huston, Sandra Bullock, Kevin Spacey, Ann Bancroft, Bruce Willis versione musicista e forse perfino Tom Cruise, per un'anteprima speciale di «Missione impossibile» diretto da Brian De Palma, vuol essere, il direttore, concentrato soprattutto sul cinema-cinema: «Cannes rivendica il diritto d'essere l'ultimo posto dove si parla effettivamente di regia cinematografica». E non è poco, in un'epoca di televisione dilagante, di pubblico nelle sale che diminuisce a d'occhio, d'industria in difficoltà, bisognosa di nuovi capitali e nuove energie. Non è un se, pensando alla prossima edizione del Festival, quella del cinquantenario, Jacob ha già in mente una parola d'ordine: «Cercheremo di riunire tutto il cinema intorno a un invito: "Su, coraggio"».

Fulvia Caprara

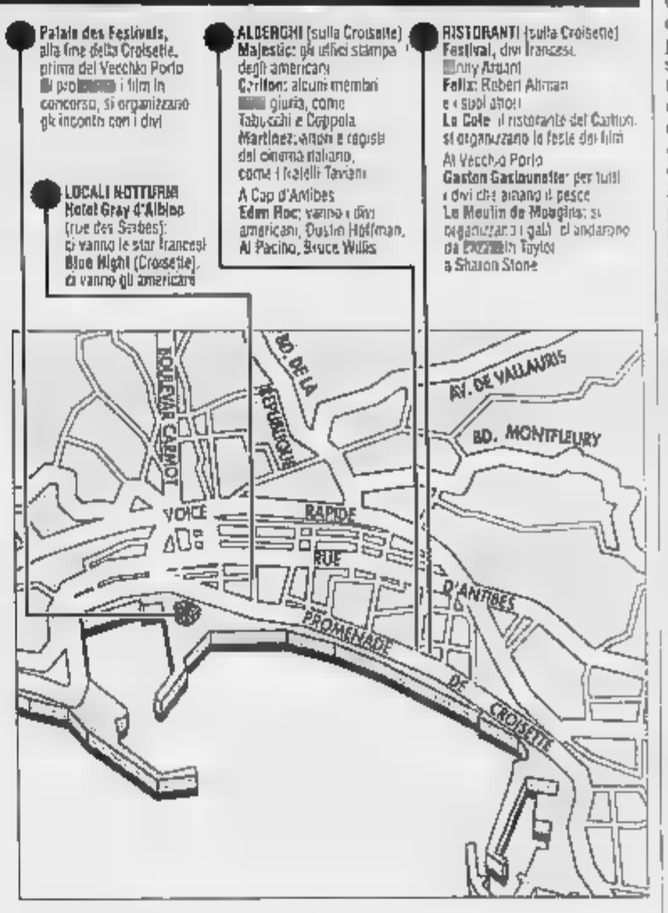

Debuttanti

Al Pacino e la Huston

CANNES. Il delegato generale Gilles Jacob non ha esagerato dichiarando di essersi trovato nell'imbarazzo a scegliere i film, tanto notevoli erano la quantità e la qualità dell'offerta per la prima volta dopo anni. Infatti, la sezione «Un certain regard» non sembra messa su con gli scarti della Selezione Ufficiale. Dall'osservatorio di chi segue le rassegne parallele la novità maggiore dell'edizione '96 è proprio questa, e sarà la rivale «Quinzaine des Realisateurs», gestita da Pierre-Henri Deleau in chiave di controfestival, a farne in qualche modo le spese sul piano della concorrenza. Basta scorrere la lista di nomi illustri che affollano «Un certain regard» «The Pillow Book» di Peter Greenaway, «Ovah» di Krzysztof Zanussi (che è nella giuria del concorso), «Fourbi» di Alain Tanner, «Racconto d'estate» di Rohmer, «Ghiabeh» di Mohsen Makmalbaf sono tutti titoli che non ci saremmo stupiti di trovare in competizione.

Qualcuno più pessimista (o più cattivo) potrebbe insinuare che la collocazione depone male sulla riuscita di questi film, ma la sezione ha altri assi nella manica. Se la Quinzaine annovera i film recenti di Arthur Penn e John Sayles e l'opera prima dell'attore Steve Buscemi, bravissimo interprete di tanto cinema indipendente americano (qui a Cannes è protagonista di «Fargo» dei fratelli Coheni, «Un certain regard» può contare su due esordi registici d'eccezione: Anjelica Huston e Al Pacino. La prima con «Bastard out of Carolina», ambientato nel repressivo clima sudista degli Anni 50 un film tanto aspro che il magnate della televisione Ted Turner si sarebbe rifiutato di programmarlo. Il secondo, con «Looking for Richard» realizzato e prodotto in proprio, porta un personalissimo contributo alla storia della messa in scena di «Riccardo III», alternando stralci di spettacolo e interviste a colleghi fra New York e Londra. Sempre dagli Usa promette molto bene il debutto di Mary Harron, «Ho sparato a Andy Warhol», che riferendosi all'attentato quasi mortale subito dall'artista '68, disegna un ritratto della mancata coincida, uno strano personaggio di lesbica, idolatrata da molte femministe, che pagò caro il suo gesto.

Come di solito la presenza americana dominante sia nel «Regard» che alla «Quinzaine» dove per il resto del mondo resta poco spazio. Un film italiano in tutte (»Compagna di viaggio» di Peter Del Monte, attualmente sui nostri schermi), due dall'America Latina (uno dei quali, il colombiano «Edipo Alcalde», basato su una sceneggiatura di Marquez) e il giapponese «Kids Return» di Takeshi Kitano) un rappresentanza dell'intero continente asiatico: non c'era proprio niente da scegliere nel vitalissimo cinema Taiwan, Hong Kong e Cina Popolare che negli ultimi anni ha fatto la parte del leone festival internazionali?

In cambio c'è un ritorno dei Paesi dell'Est: la Quinzaine in particolare schiera una bella squadra formata da due ungheresi (i veterani Peter Gothar e Judith Elek), la georgiana Nana Djordjadze con un film coprodotto dalla Francia che ha per protagonista Pierre Richard e soprattutto il russo Sergej Bodrov il cui «Prigioniero del Caucaso» preannuncia molto interessante. Attesa s'è anche per «Jude», che regista britannico Michael Winterbottom (rivelatosi con «Butterfly Kiss») ha tratto dal romanzo di Thomas Hardy «Giuda l'os»: un film, pare, rifiutato dal concorso.

Alessandra Levantesi

SPAZIO AFFARI

IMMOBILIARE VENDITA

TORINO CITTA'

adiacente piazza Rivoli mq 110 mansardato ristrutturato grande terrazzo vista mozzafiato Big 561 7014.

Cit Turin in stabile prestigioso salone cucina ampia camera bagno lavanderia terrazzo box Selma 899 5757.

ATTICO corso Bolgio panoramico pari a nuovo ingresso 2 camere tinello cucinino bagno ristrutturato box. Selma 899.5757.

ATTICO libero S. Rita soggiorno cameretta bagno 6° piano ristrutturato con terrazzo mq 35. Immedius 562 8487

ATTICO LIBERO

via Coppino ingresso 2 camere salone cucina doppi servizi terrazzo 110 mq. Gabetti Lucento 253.747.

ATTICO via Michelangelo libero recente salone 2 camere cucina servizi ampio terrazzo Tel. 542 488.

BORGO S. PAOLO

impresa vende alloggi signorili di varie metrature. Consegna fine '96. Tel. 385 1623 (10/12,30 - 15/18,30)

CAMPIDOGLIO vendo libero signorile luminoso salone 2 camere cucina doppi servizi e mansarda. Tel 473.0359.

CARASSO IMMOBILIARE 385.7800 piazza Paesana ristrutturato ingresso 2 salone camera cucina bagno L. 400 milioni.

CASA singola zona Barca mq 400 su 2 piani parzialmente abitabile mq 2000 L. 335 milioni Tel. 773.5361

CASCINE VICA corso Francia luminoso ristrutturato entrata soggiorno cucina camera bagno termoautonomo. Tel 496.5900

CASETTA ristrutturata libera Parella su 3 piani 230 mq lobbricato mq 90 L. 560 milioni Fadia & Berlanetto 741 2874

CASETTA S. Paolo via Carraglio 150 mq piano più mansarda ben rifinita giardino lavanderia box L. 395 milioni Esim 480 135

CAVORETTO panoramico su 3 piani salone piano 3 camere cucina 3 bagni giardino privato box 2 auto. Tel 962 1550

CENTRALE corso Palestro libero stabile d'epoca salone 4 camere cucina doppi servizi mq 230. Rossommobili 561 6186

CENTRALE via Bligny cielo recente alle porte in piano alto camera cucina bagno 93 milioni Tel 562 7747

CENTRALISSIMO

adiacenze via Roma occupato salone 3 camere cucina doppi servizi 2° piano. Gabetti Crocetta 561.6336.

CENTRALISSIMO

piazza Castello 51 restauro totale di stabile d'epoca appartamenti, uffici, mansarde, splendide finiture box auto. Gedim 562.7558.

562.3888 Monte Cucco recente spazioso salone 2 camere cucina doppi servizi L. 360 milioni

CENTRO CASA 562.3888 corso Vinzaglio prestigioso molto luminoso in parte ristrutturato mq 240 + soppalco mq 60.

CENTRO CASA Precollina prestigiosa villa in costruzione mq mansarda mq 150 taverna giardino

CENTRO CASA 562.3888 zona Franca liberi subito 1/2/3 camere cucina bagno stesso caso pagamento dilazionati

CENTRO via Garibaldi incasa d'epoca luminose ristrutturate nelle parti garantito mq 160 Canzana 539.962

CHIUSANO & C.

A Lungo Po Antonelli panoramico salone 3 camere cucina doppi servizi box auto. Tel. 8.

CHIUSANO & C. centro ristrutturato ingresso living soggiorno angolo cottura 2 camere senza cantina. Tel 568 2858.

CHIUSANO & C. Montevecchio Crocetta prestigioso 2 ingressi salone 6 vani 2 servizi mq 300 ca. Tel 568.2858.

CHIUSANO & C. Crocetta casa d'epoca ingresso soggiorno 2 camere cucina servizi cantina. Tel. 568.2858

CHIUSANO & C. Pozzo Strada recente salone 2 camere cucina 2 servizi lavanderia ampio terrazzo box. Tel. 568.2858.

CHIUSANO & C. piccolissimo prestigioso appartamento in palazzina box auto parco condominiale. Tel. 568.2858.

CHIUSANO & C. presso piazza Bernini casa d'epoca signorile ampio salone 3 camere cucina 2 servizi. Tel. 568 2858.

CHIUSANO & C. Superga panoramico con terrazzo soggiorno cucinino 1 camera servizi posti auto Tel. 568.2858

CHIUSANO & C. via Gardoncini presso Tassoni signorile ultimo salone 2 camere cucina 2 servizi. Tel. 568.2858.

CIT TURIN casa indipendente 4 lati interni prestigiosa 3 livelli ascensore box. Trattativa riservata. Studio Tolu 436 8444

CIT TURIN via Beaumont alloggio ristrutturato ingresso living salone camera cucina servizi termoautonomo adatto abitazione ufficio Tel. 500.179 - 595 852

COMPLESSO DEGA

corso Ures nuova costruzione soggiorno 2 camere cucina doppi servizi box. Gabetti Stadio 359.393.

CORSO Agnelli libero piano alto prossimi corso Cosenza ingresso camera cucinino bagno cantina GR 329.524.

CORSO Casale ultimo affare vendesi alloggio 100 mq occupato con box doppio. Tel 437 5696.

CORSO Ciriè 10 corso Regina bella posizione residenziale impresa prenota 2 lotti, 2 servizi, soggiorno cucinetta, ripostiglio, balconi, cantina L. 165 milioni più mutuo al 4,5% Sivi 011 561 1137.

CORSO Cosmia piazza Caimberti 2 camere cucina bagno bella casa L. 70 milioni + mutuo Tel 817 8000

Francia alloggio signorile mq 70. ingresso. 2 camere, cucina, bagno, 1° piano, privato vende. Tel. 0337 217.507.

CORSO Francia angolo via Bagetti in stabile d'epoca ultimo piano appartamento mansardato di mq 85. G &V 566.4445.

CORSO Francia via Ouart libero subito camera cucina bagno ingresso L. 95 milioni. Finitalia 562.5635.

Grosseto adiacente in piccola palazzina camera tinello cucinino bagno termoautonomo. Canzana 539.962.

CORSO Grosseto (via Cehusco) libero camera tinello cucinino bagno 4° piano no ascensore L. 85 milioni. Tel.

CORSO Lepanto vendesi splendida mansarda con terrazzino panoramica ottimamente rifinita Tel 437.5696

CORSO Monte Cucco recente signorile mq 135 di salone cucina 2 camere bisservizi box. Tel. 585.214

CORSO Monte Cucco Tesoriera semiattico splendida posizione signorile salone camere cucina bisservizi Finci 505.681.

CORSO PESCHIERA

complesso libero al terzo piano salone 2 camere cucina 2 bagni. Gabetti Viberti 335.8703.

CORSO Racconigi via Ganoia libero camera cucina bagno 1° piano termoautonomo L. 28 milioni o mutuo. Tel 817 8000.

CORSO Re Umberto via Banfo libero stabile 2 camere tinello cucinino bagno cantina L. 205 milioni Tel. 517.6040.

CORSO Siracusa libero recente ottima posizione 2 camere tinello cucinino servizi ben tenuto mq 85. Finci 505.091

CORSO Sommeiller signorile doppi ingressi salone 4 camere doppi servizi box. Uso abitazione/ufficio Tel 504.333.

CORSO Tassoni grande libero soleggiatissimo 4 camere cameretta cucina servizi. Permute Sabatelli immobili 835.359

CORSO Telesio presso palazzina 3 piani nuova costruzione 3 splendidi alloggi mq 150 box giardino. Finci 505.681.

CORSO Traiano (corso Croce) libero 2 camere cucina bagno 2° piano bella casa L. 40 milioni + mutuo Tel. 817.8000

CORSO Trapani complesso Viberti luminoso signorile 1° piano libero salone 2 camere cucina servizi box. Casadel 331.432.

Umberto Sovietico via Filadelfia signorile salone 4 camere cucina 3 bagni mq 200 box. Finitalia 562.5635

CORSO Valdino Cittadella splendido appartamento mq 180 su 2 livelli parzialmente mansardato Studio Class 664.383

CROCETTA alloggio libero ristrutturato 2 camere cucina soggiorno 2 servizi piano rialzato vendesi Tel. 347.2287.

CROCETTA corso Re libera in ottimo stabile mansarda con servizi vero affare L. 68 milioni. Ubi 562.9976

libero piano alto 2 bilocale cucinino servizio termoascensore. Nordimmobil 561. - 0337 219.454.

CROCETTA libero semimansardato soggiorno 2 camere cucina pranzo bagno lavanderia mq 110. Immedius 562.8467

CROCETTA libero signorile salone 2 camere soggiorno cucina 2 bagni L. 340 milioni. Finitalia 562.5635.

CROCETTA Marco Polo libero signorile salonone 2 camere cucina servizi 3° piano. 351 immobiliare 568 3084.

CRO molto bello 3 camere cucina servizi soleggiati piano no ascensore L. 250 milioni 650.7688.

CROCETTA presso De Gasperi signorile 6° piano ingresso soggiorno con cucinotto camera bagno. I.G.I. 663.5440.

CROCETTA vendesi su corso piano alto panoramico alloggio angolare mq 300 ca con box Tel. 560.179 - 595 852.

CROCETTA via Massena libero in ottimo stabile soggiorno 3 camere cucina bagno prezzo interessante. Ubi

CROCETTA via Piazzi libero in ottimo stabile d'epoca 2 camere tinello cucinino bagno L. 180 milioni. Tel. 582.1550.

EDILCASE 581.3535 via Boston 20, ultimi appartamenti occupati solo apologie a prezzi favorevoli. Ottimo investimento per chi non ha fretta!

EDILCASE 561.3535 via Madama Cristina (corso Raffaello) inizio da settembre, 5 camere, cucina, bagno, mq 130

EMMEDUE liberi Galileo Ferraris via dei Sonnaz stessa casa luminosi bilocali mansardati.

562.8487 libero corso Grosseto in palazzina 3 camere cucina 2 bagni su 2 piani ristrutturato L. 155 milioni.

EUROFID 561.8777 A corso Moncalieri signorile ristrutturato mq 300 salone 4 camere cucina 3 servizi più lavanderia.

EUROFID 561 8777 A Precollina Valsalice panoramico signorile mq 200 salone 3 camere cucina bisservizi box doppio.

EUROFID 561.8777 Il collina strada Mongrana signorile mq 265 in complesso residenziale con giardino privato mq 850

EUROFID 561 8777 corso Peschiera angolo corso Racconigi casa epoca 5 camere cucina bagno mq 160 L. 310 milioni.

FAILLA & BERTINETTO 741.2874 libero corso Toscana ristrutturato salone camera tinello cucinino bagno L. 185 milioni.

FAILLA & BERTINETTO 741.2874 libero Crocetta ottimo stato ingresso 2 camere cucina bagno L. ni.

FAILLA & BERTINETTO 741 2874 libero via Cassini piano alto ottimo salone/ino 2 camere cucina bagno L. 308 milioni.

FRECCERO 447.7183 via Di Nanni libero ingresso 3 camere, cucina, bagno, ripostiglio, cantina, soffitta

GALILEO FERRARIS

stessa casa d'epoca signorile 2 appartamenti abbinabili mq totali. Gabetti C 561.9338.

I.G.I. 663.5440 corso Orbassano/piazza Omero 7° piano ascensore 2 camere tinello cucinino bagno L. 190 milioni

IMPRESA VENDE DIRETTAMENTE

corso Lombardia 173 ultimi alloggi 120 mq possibilità mutuo e permuta. Personale in loco. Tel. 455 0922 - 650.0188.

IMPRESA VENDE

direttamente presso piazza Adriano in nuova costruzione signorile alloggi con box consegna '97 pagamenti dilazionati possibilità mutui e permuta diretta. Tel. 532.170.

IMP vende ultimo appartamento corso Vercelli via Lega mq 116. Mutuo dilazioni permute Fidifin 533.593.

VIA BORGONE

ANGOLO PESCHIERA

salone 2 camere cucina doppi servizi saloncino camera cucina servizio box - ampi terrazzi - aree verdi possibilità abbinamenti giugno '96

TEL. CANTIERE 375.436

IMPRESA vende zona S. Donato nuovo stabile alloggi 75/110 mq con mansarda box facilitazioni. Tel. 220.5421

ITALIA '61 signorile recente ottima finitura salone 3 camere cucina tripli servizi box. Qualità immobiliare 535.600.

LA CAVALIERA

isola residenziale di Moncalieri Vigliani 24 ultimi appartamenti di soggiorno cucina 2 camere 2 bagni (115 mq) Prezzi e condizioni di sicuro interesse per abitare in città verde intorno Edicasa ufficio sul posto tel. 343.501.

LIBERI via De Sanctis adiacente via Morgineva stessa casa 1/2 camere tinello cucinino bagno. Tel. 562.7747.

LIBERO elegante parco Rignon salone 3 camere cucina 2 bagni grandi balconi bella vista convenientissima. Tel. 502.432.

LIBERO in Torino alloggio signorile, piano alto, zona tranquilla e vicina al centro, mq 160. Tel. 749.7014.

LIBERO via Artisti 5 saloncino 3 camere cucinotta 2 bagni casa recente prezzo conveniente. Tel. 503.313.

LIBERO via Morghen casa d'epoca Liberty salone 3 camere cucina doppi servizi mq 165 box. Tel. 562.7747.

LIBERO via Somalia stabile recente ascensore camera tinello cucinino bagno L. 115 milioni. Baldini Trevi

LIBERO via Tripoli angolo via Filadelfia ampio signorile 2 camere tinello cucinino. Tel. 433.3223 Centralcase.

via Genova libero cielo servizi da ristrutturare L. 25 milioni a mutuo. Tel. 817 8000

LOFTS lussuosissimi piccolo grandi metrature a partire da L. 2 900.000 mq possibilità garage. Gruppo Mulino Seyles corso Tassoni 56 vendonsi. Marco 746 738 0338 5

LUNGO PO impresa vende in costruzione splendida vista sulla collina mansarda 70 mq soggiorno/pranzo, 2 lotti, servizio, lavanderia, balcone L. 275 milioni Tel 011 561 1137.

LUNGO PO ANTONELLI libero 1991 piano 5° soggiorno camera cucina 2 bagni mq 60 posto auto sedure 562.8467.

LUNGO PO ANTONELLI, panoramici, privato vende alloggi liberi stessa casa. Tel. 899.3200 - 776.4765.

LUNGO PO MADONNA DEL PILONE

prestigiose villette singole ed a schiera immerse nel verde panoramiche signorili materiali di pregio Eurocedilo vende Telefonare 437 5896

MADONNA DEL PILONE vendesi mansarda signorile 90 mq totalmente ristrutturata panoramica. Tel 437.5696

MARTINETTO corso Svizzera alloggio libero pieno 3° camera tinello cucinino servizio. Tel. 273 5361

MINIALLOGGIO

zona S. Rita (via Capreri angolo via Tripoli) ristrutturato nuovo ultimo piano ampio monolocale 51 mq con ingresso e bagno L. 115 milioni. Edicasa 561.3535.

MIRAFIORI piazzale Polo stesso alloggi di 30 e 60 mq buon stato attuale. ISI 776.7807.

MOLINETTE via Abegg libero signorile 3 cucina bagno balcone. IPI 561.7091.

NEL centro storico di Torino l'impresa di costruzioni DE-GA Spa vi offre le ultime realizzazioni di alloggi di metrature completamente strutturali con relative autorimesse. Telefonare ore ufficio 817.8174

NUOVO Tribunale privato vende a privato signorile libero 150 mq salone, 4 camere, cucina, doppi servizi, doppio ingresso, cantina, soffitta, portin. Telefonare 779 3278 ore 17 - 19.

Lagrange libero signorile alto soggiorno 3 cucina L. 340 milioni. Casadel 337 197.

PANORAMICISSIMO piazza Rebaudengo soggiorno living camera cucina bagno finemente ristrutturato. Esim 480.135

PANORAMICO ultimo piano via Reni parcheggi riscaldato salone 3 camere tinello cucinino bisservizi box. Esim 480 135.

PANORAMICO

Lessona libero spazioso signorile 5 camere cucina doppi servizi. Gabetti Parella 1 756.688.

ingresso camera tinello no bagno completamente ristrutturato. No intermedian. Telefonare 747 681 ufficio

PARELLA piazza dei Mercanteschi libero signorile ingresso salone 2 camere tinello cucinino box/ripostigli mq 150 terrazzo volendo box. Rossommobili 8188.

via Massa vendiamo alloggi in palazzina vera metratura consegna marzo '97. Mutui Tel 455.7847.

PESCHIERA corso panoramico signorile mq 90 2 tinello cucinino bagno ristrutturato. Promogroup 797.740.

PIAZZA Bernini presso prestigioso palazzo d'epoca grazioso bilocale mq 53 volendo posto auto affare. Finci 505.691.

PIAZZA D'ARMI

ristrutturato ampio ingresso salone 3 camere cucina 2 bagni. Gabetti 9, Rita 384.229.

PIAZZA Statuto in palazzina ben tenuto soggiorno 2 camere cucina servizi posto macchina L. 195 milioni. Esim 480 135.

PIAZZA Statuto luminoso salottino camera cucinotto bagno L. 115 milioni. Esim 480.135.

POZZO

via Ouart libero ben tenuto 2 camere cucina bagno L. 140 milioni. Gabetti Viberti 335.8703.

PRECOLLINA nel verde minialloggio tutto fatto 2 camere cucinetta bagno posto macchina termoautonomo. Esim 480.135.

PRECOLLINA (Strada dei Tadini) in palazzetta d'epoca circa 98 mq ristrutturato L. 940 milioni Casapiemonte 818.1000

PRECOLLINA

via Marsino (Alba/corso Moncalieri) in elegante palazzina nel verde alloggi da 212 e 225 mq Edicasa 561.3535

PREMIERE 896 4445 Italiano libero subito ingresso 3 camere tinello cucinino bagno termoascensore

PREMIERE 636.4445 S. Rita ottimo piano alto ingresso 2 camere tinello cucinino bagno ripostiglio termoascensore

PREMIERE 636.4445 via Po prestigioso appartamento di mq 215 al piano nobile con terrazzo L. 880 milioni.

SANTA RITA

via Baltimora nuovi appartamenti da 71 a 117 mq signorili attici, spazi monolocali. Personale in loco 18/19, sabato 9/12. Gabetti Numero Verde tel. 1878 02.105.

S. RITA adiacente via Tripoli libero ristrutturato ingresso camera cucina bagno L. 98 milioni. CR V IM 562.1560.

S. RITA

via Boston libero ingresso 2 camere tinello cucinino bagno L. 180 milioni. Gabetti Stadio 359.393.

STRADA Mauro in palazzina alloggio mq 110 termoautonomo ristrutturato vendesi L. 260 milioni Tel. 273.5361

UFFICIO prestigioso corso d'Azeglio 1° piano 8 vani pareti mobili servizi box, ristrutturato. Tel 02 480.05815 - 480.00580

VANCHIGLIA

via Sineo in solido stabile libero ingresso 5 camere cucina 2 bagni. Gabetti Giulio Cesare 248.1653.

Alpignano presso piazza Somini stabile recente 1° piano 120 mq buon stato box auto. I.S.I. 776.7807.

VIA Arnor presso corso Peschiera 3° piano ingresso camera cucina bagno ripostiglio ristrutturato nuovo. I.S.I. 776.7807.

VIA Barbaroux 99 libero 4° piano 2 camere salone cucina bisservizi anno '65 vendo L. 290 milioni. Baldini Sit 590.771.

Cigna adiacente via Cecchi vendesi piano alto bell'alloggio tinello e servizi completamente ristrutturato. 500.179 - 595.852

VIA Droveti ottimo d'epoca mq 110 piano living angolo cottura 2 camere studio bagno. 596.195.

VIA EANDI

frazionisma in casa d'epoca alloggi 2/3 camere cucina bagno ottima investimento. Tel. 562.7747.

VIA Giordano Bruno ottimo stato salone cucina sala pranzo caminetto 3 camere 2 servizi L. 2 milioni mq. Tel. 696.6900.

VIA Lessona libero in bella casa camera tinello cucinino bagno 3° piano no ascensore. Casadel 331.432.

VIA Napione piano alto panoramico ingresso soggiorno 2 camere cucina bagno ristrutturato. Sofima 099.5757.

VIA OROPA

ultimo investimento reddito 15% 2 monolocali ristrutturati. Gabetti Giulio Cesare 248.1653.

VIA PRINCIPI D'ACAJA

fronte piazza appartamenti e attici di qualità superiore (realizzazione impresa Rosazza) da 114 a 256 mq P permuta. Edicasa 561.3535.

VIA S. Chiara vendesi da ristrutturare o rinsanguato in bella casa d'epoca mq 100 ca. Tel. 500.179 - 595.852.

VIA S. Donato 88 (giardinetti di cui importantissima riqualificazione) palazzina 900 in ristrutturazione varie metrature vendesi Marca 746 738 - 0330 510 245.

VIA S. Secondo stessa casa vendesi 2 alloggi signorili ristrutturati 150 e 130 mq prezzo di assoluta convenienza. Telefonare 437.5696.

VIA TRIPOLI

ristrutturato ampio ingresso soggiorno camera cucinotta bagno. Gabetti 8, Rita 384.229.

VIA Ugo Foscolo libero casa 1° piano ingresso 3 camere tinello cucinetta bagno L. 280 milioni. Casadel 337.197.

VIA VARAZZE

Ristrutturato ingresso living su soggiorno angolo cottura 2 camere bagno. Gabetti Nizza 663.3574.

VIA VENTIMIGLIA

Orsa Maggiore vista collina doppi ingressi salone 3 camere cucina 2 bagni. Gabetti Nizza 663.3574.

Villa della Regina libero signorile doppio ingresso 3 camere cucina bisservizi balconi terrazzo. NPI 561.7691

VIA XX Settembre presso corso Matteotti libero ultimo salone 5 vani bisservizi mq 200 2° piano L. 450 Finci 505.681

VILLA libera precollina ponte Isabella 400 mq abitazione. 1000 giardino, boxes con progetto per eventuale ristrutturazione bifamiliare, ag agenzia Tel. 779.4820

ZONA Barca strada del Cascinotto alloggio mq 145 cucina salone 3 camere doppi servizi più 2 box singoli Tel. 273.5361.

ZONA S. Rita casa indipendente con magazzino e laboratorio di 150 mq totale privato ottima occasione. Tel. 937.7082.

130.000.000 via Vanchiglia ristrutturato riscaldamento ascensore cucina bagno 2 camere. Tel. 689.8821.

PRO

A.A. A Brandizzo villa nuova costruzione corpo passe ottime rifiniture. Tel 460.525 - 914.8014.

A.A. Chivasso impresa vende nuove da L. milioni. Permuta. Tel. 0336 460.525 914 8014.

A.A. CUMIANA Fossanzo villa recente 350 mq terreno 1500 mq. Da vedersi! L. 500 milioni Casapiemonte 818 525

A.A. PIANEZZA S. Gillio recente villa bella luminosa rifinita comoda servizi giardino L. 395 milioni. Casapiemonte 994.1800.

A. AVIGLIANA (Forniore) villa schiera recente mq 200 giardino box taverna L. milioni Edilmarket 434 1316.

A. MONCALIERI libera ultima villetta unifamiliare con giardino e box auto mq 120 per piano. Cieffesse 778.3123

A. VILLA stato stupenda vista su Torino parco mq 8000. Trattativa riservata. Gedim 562 7556.

ACCETTIAMO permute e dilazioni per acquisto ville nuove a schiera o singole L. 1.400.000 il mq To/Nord. Tel 812.5560.

AIRASCA centro villetta alloggio mq 110 più box tavernetta mansarda vendo L. milioni. Tel 011 990 9535.

ALLOGGIO in complesso residenziale mq 100 con giardino privato tavernetta box auto Realty 842 821

ALMESE villa collinare volendo bifamiliare libera subito giardino curato di mq 1000 taverna. GIS 858.

ALPIGNANO centro grande casa totalmente ristrutturata 4 camere 2 servizi mansarda taverna box verde. Tel. 967.4065.

A Valchiusella bella casetta abitabile soleggiata salone camera cucina fienile terreno L. 52 milioni. Studiozola 436.6880.

AVIGLIANA villa schiera recente salone 3 camere cucina 3 bagni taverna box giardino L. 385 milioni. Edilmarket 434.1316.

BALDISSERO

in palazzina mansardato di 75 mq circa soggiorno camera cucina bagno box. Gabetti Crimea 660.4240.

BALDISSERO prenotasi villa indipendente complesso residenziale panoramico consegna estate '97. Tel. 941.3403.

BARDONECCHIA via Medail nuova da impresa stessa casa mono/bilocali terrazzo posto auto. Casadel 337.197.

BORGOMASINO L. 75 milioni rustico con cortile privato su 2 piani cantina portico. Studio Tolu 436.6444

CARMAGNOLA centrale ingresso 2 camere cucina bagno ristrutturato volendo box auto L. 169 milioni. I.G.I. 663.5440.

CASALE lussuoso indipendente zona Roero 50 km Torino 300 mq abitazione 6500 mq terreno. Tel. 433.1787 Centralcase.

CASTIGLIONE Alto libera villa salone cucina 4 camere 4 bagni taverna garage lavanderia cantina terreno. GR 329.0421.

CASTIGLIONE (TO)

salone 2 re cucina 2 bagni in lussuosa villa collinare con giardino prezzo affare. Gabetti 57.67.

CHIERI casolare ristrutturato su 2 piani anche bifamiliare 300 mq coltivare 11 mila mq terreno. Tel. 941.3403.

CHIERI impresa vende alloggi signorili zona centrale ampi terrazzi e giardino. bifamiliari Associati 318.6866.

CHIUSANO & C. Baldissero Torinese villa a schiera angolare su 2 piani tavernetta garage giardino Tel 568.2858.

CHIUSANO & C. S. Raffaele Cimena panoramica casa d'epoca del '600 in buono stato 2 appartamenti indipendenti ampio giardino garage. Tel. 568 2858.

CIRIE' in palazzina soggiorno cucina camera bagno box e posto auto. Termoautonomo. Magistretti 920.6302.

CIRIE' zona Parco prestigioso salone cucina 3 camere bisservizi box. Mag 920.6302.

COLLEGNO impresa vende alloggi pronta consegna da 85/115 mq mutuo dilazioni permute minimo acconto. Tel. 562 2838

COLLEGNO ultimo piano luminoso soggiorno living cucinino arredato camera bagno finemente ristrutturato. Tel 405 0005.

CORIO (Bonino) villetta indipendente con terreno L. 270 milioni Magistretti 920 6302

DRUENTO ampio libero nel verde 2 camere tinello cucinino box. Progetto Casa 994.1524

libero signorile salone 2/3 camere cucina box giardino L. 270 milioni. Progetto Casa 994.1524

IMPRESA vende appartamenti signorili da 59 a 107 Palazzo Arbost via Mongrovejo prezzo mutuo dilazioni 48 mesi. Permuta. Tel. 541.552.

IMPRESA vende villa alloggi in costruzione in La Cassa a partire da L. 80 milioni permute facilitazioni. Tel. 562 2838.

L. 175

Collegno Borgata Paradiso luminoso tinello cucinino 2 camere bagno. Gabetti Collegno 405.3870.

MONCALIERI alloggio in bifamiliare d'epoca ristrutturata salone cucina 3 camere 3 bagni mansarda giardino ing da. Tel. 771.1644.

MONCALIERI procellina villa su Torino in complesso "La Serra" mq 175 salone 3 camere cucina 3 servizi garage L. 650 milioni. Eurofid 561.8777

Residenziale in complesso residenziale porzione di villa mq 290 su 2 piani 660 mq seminterrato, 3 posti auto, giardino privato. Eurofid 561.8777

MONCALIERI vendesi porzione di villa bifamiliare, pronta consegna con giardino, mutuo e dilazioni di pagamento, Tel. 681 3467 - 0337 218.273.

NICHELINO 5° piano ascensore panoramico ingresso camera tinello cucinino bagno ottimo prezzo. I.G.I. 663.5440.

(continua)

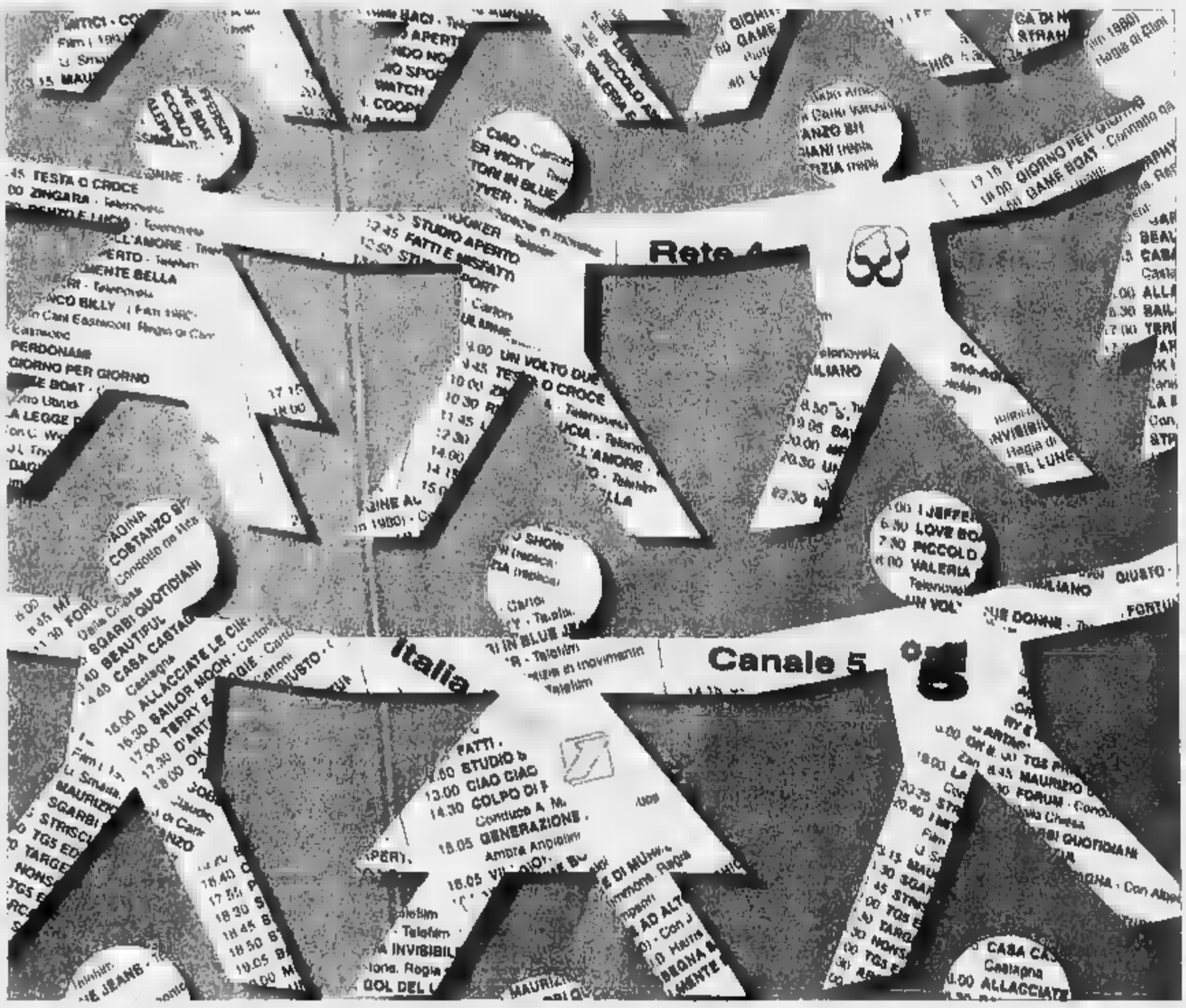

57 milioni di gusti. E' un piacere accontentarli ogni giorno

MEDIASET è la televisione di tutti gli italiani. Ogni giorno 44 milioni di persone scelgono Canale 5, Italia 1, Rete 4 per trascorrere più di due ore in compagnia dei loro programmi preferiti. E in una settimana quasi tutti gli italiani (57 milioni) si sintonizzano sulle nostre reti. Perché tra i nostri programmi ciascuno può trovare quello più vicino ai propri desideri e alle proprie curiosità. 57 milioni di gusti. E' un piacere accontentarli ogni giorno.

MEDIASET

La vostra televisione

Calendario delle opere in gara, giorno per giorno, sulla Croisette

Francis Coppola guida la giuria alla ricerca del film più bello

Un'immagine della Croisette ieri battuta dalla pioggia e dal

L'attrice laborista

La Jackson spegne oggi 60 candelino

CANNES. La giuria del 49° festival, presieduta dal regista americano Francis Ford Coppola, è composta da: Michael Ballhaus, direttore della fotografia tedesco; Nathalie Baye, attrice francese; Henry Chapier, critico francese; Atom Egoyan, regista israeliano; Eiko Ishioda, costumista nippoamericana; Krysztof Piesiewicz, sceneggiatore polacco; Greta Scacchi, attrice angloitaliana; Antonio Tabucchi, scrittore italiano; Trafi Anh Hung, regista vietnamita. Telepiù al Festival del Cinema di Cannes: la di premiazione sarà trasmessa in diretta in esclusiva per gli abbonati, lunedì maggio a partire dalle 19. Gli spettatori potranno scegliere di seguire la versione originale della serata o quella commentata in italiano da Piera Dettassis ed Enrico Magrelli. Dal al 20 maggio, inoltre, la redazione di «Set. - tg del cinema» approda a Cannes per raccontare ogni in chiaro - all'interno del consueto appuntamento delle 20,40, e poi alle 23 circa, in un'edizione speciale dal titolo «Cannes '96: I Protagonisti» - tutto ciò che succede e ruota attorno al Festival. Seguiranno i film, i registi, gli attori, ma anche tutte le curiosità che nasconde il rito festivaliero, a cominciare dai party notturni sulle spiagge nelle favolose ville sulle colline. Domenica 12 maggio e domenica 19 maggio, inoltre, alle 20, andranno in onda in chiaro uno speciale sui film italiani presenti al Festival e uno speciale sulle linea di tendenza e sulle novità. [s. n.]

9 MAGGIO

RENCUNE
Patrice Leconte
con Berling, Fanny Ardant, Jean Rochefort, Bernard Giraudeau. Francia. Commedia in settecentesco. Alla corte del francese Luigi XVI, un aristocratico provincia tenta ottenere con il piglio spiritoso e con il sesso i soldi necessari a salgente della propria

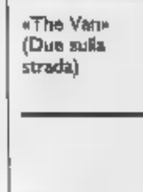

Moretti «La volta»

SECRETS AND [Sesso e bugie]
Mike Leigh, Timothy Spall, Brenda Nethyn, Phyllis Logan. Inghilterra. Una ragazza nera, dopo la della madre d'adozione, decide di partire alla ricerca della sua vera madre.

LA SECONDA VOLTA
di Mimmo Calopresti
Moretti, Bruni Tedeschi, Valeria Milillo, Marina Confalonieri. Racconto morale sul peso del dolore e sul senso di colpa, nel secondo incontro a Torino tra un professore universitario e una ragazza terrorista ora detenuta in semilibertà che anni prima gli aveva sparato.

11

Washington e Randle «Girl 6»

COMMENT JE ME SUIS DISPUTE'... (MA VIE SEXUELLE)
[Come ho litigato... La mia vita sessuale]
di Arnaud Desplechin
con Marianne Denicourt, Mathieu Amalric. Francia. Un aspetta di cominciare davvero a vivere la sua vita vuole; da dieci anni ha una fidanzata, ma è innamorato della fidanzata del suo migliore amico.

PO DI SANGUI [Fatto di sangue]
di Flora Gomes
con Ramiro Naka, Bia Gomes, Edna Evora, Dadu Cissé. Guinea Bissau. Il rapporto appassionato con la Natura, la tragedia di una comunità espulsa dalla sua foresta e gettata sulla via dell'esilio.

GIRL 6
di Spike Lee
con Theresa , Spike Lee, Isaiah Washington, Jennifer Lewis. Usa. Fuori . Un'aspirante attrice per recita gli orgasmi «phone-sex». Appariscenti Madonna, Quentin Tarantino, Naomi Campbell, John Turturro.

12 MAGGIO

«The Van» (Due sulla strada)

KANSAS CITY
Robert
Harry , Jennifer Jason Leigh, Miranda Richardson. Nella città del jazz, 1934, un'impiegata sequestra l'amica di un politico per ottenere la liberazione del proprio amante caduto nelle mani del ster.

THE [Due sulla strada]
Stephen Frears
Colm Meaney, O'Kelly, Ger Ryan, Conroy, Caroline Rothwell. Inghilterra. Due amici soccupati, nella Dublino 1990 del Campionato del mondo, decidono di installare in un vecchio furgone uno spaccio di cibi.

13 MAGGIO

«Trainspotting» di Boyle

BREAKING THE [Facendo onde]
di Lars von Trier
Helena Bonham Carter, Jean-Marc Barr, Emily Watson, Skarsgard. Danimarca. Negli Anni Settanta in Scozia, una giovane donna comunica telepaticamente il marito, che lavora su una piattaforma petrolifera; rimasto paralizzato dopo l'incidente, l'uomo chiede moglie di prendere il marito il suo destino.

GOODBAY GOODBAY
[Addio Sud, addio]
di Hou Hsiao Hsien
Anna Shakuza Inoh, Jack Cao. Taiwan. Traffici loschi e la che va per i soldi.

TRAINSPOTTING
di Danny Boyle
Ewan McGregor, Ewen Bremner, Johnny Lee Miller. Inghilterra. Fuori . Dal romanzo di Irvin Welsh, la vita sciagurata d'una banda di scozzesi devastati dall'eroina, un film duro.

14 MAGGIO

«Fargo» regia di Joel Coen

FARGO
di Joel Coen
con William H. Macy, Steve Buscemi, Peter Stormare, Frances McDormand. Usa. Ispirato a un fatto di cronaca del 1987 nel Minnesota: un venditore d'automobili strangolato dai debiti progetta di rapire la propria moglie e di chiedere un riscatto al padre di lei e assolda allo scopo due criminali.

TEMPTRESS MOON [Le tentazioni della luna]
di Chen Kaige
con Gong Li, Leslie Cheung, Kevin Lin Jianhua, Cina. Due uomini e una donna, una drammatica storia d'amore tra persone ancora giovani a Shanghai, in quegli Anni Venti che secondo il regista somigliano mostro tempo' «Gente smarrita e senza identità culturale, troppo materialismo».

MICROCOSMOS, LE PEUPLE DE L'HERBE
[Microcosmo, il popolo dell'erba]
Claude Nuridsany e Marie Perennou
Francia. Fuori . Documentario sulle scoperte possibili nell'osservazione accurata d'un prato qualsiasi, sul popolo degli insetti che lo abita.

15 MAGGIO

UN HEROS TRES DISCRET
[Un eroe molto discreto]
di Jacques Audiard
Mathieu Kassovitz, Sandrine Kimberlain, Jean-Louis Trintignant, Anouk Grinberg. Francia. Dal romanzo di -François Deniau, la storia d'un uomo qualunque che disordine seguito alla seconda guerra mondiale, nel 1944-'45. Spaccia eroe.

TROP [Troppo tardi]
Lucian Pintilie
con Razvan Vasilescu, Cecilia Barbura. Francia/Romania. L'aspro mondo minatori Carpazi chiamati nel 1990 a sostenere il presidente Iliescu scendendo nella capitale come suoi pretoriani, sfruttati e ingannati.

16 MAGGIO

«Io balo da sola» con la Tyler

STEALING BEAUTY [Io ballo sola]
di Bernardo
con Liv Tyler, Jeremy Irons, Jean Marais, Roberto Zibetti, Carlo Cecchi, Stefania Sandrelli. Inghilterra/Italia/Francia. In villa artisti smopoliti nella campagna toscana, una giovanissima vergine americana arriva in cerca del padre, del primo amante, dell'approdo adulta.

PELVET KARKAAVAT
[Le nuvole se ne lontano]
di Aki Kaurismaki
con Kati Outinen, Kari Vaananen, Elina Finlandia. Disoccupazione e matrimonio alleverse disavventure d'una donna che lavora in ristorante e di altra «fumi in questo mondo "moderno"».

LE HUITIEME JOUR [L'ottavo giorno]
di Jaco Van Dormael
con Daniel , Pascal Duquenne, Miou-Miou. Francia/Belgio. Un tanto assorbito dal lavoro da veder polemicamente abbandonato dalla moglie incontra un ragazzo mongoloide, lo ospita, si affeziona a lui, ridiventa grazie a lui libero.

17

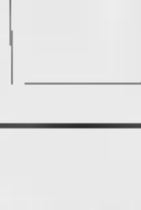

«La stanza di Cloe» di De Heer

LE AFFINITA' ELETTIVE
di Paolo e Vittorio Taviani
con Isabelle Huppert, Fabrizio Bentivoglio, Jean-Hugues Anglade, Marie Gillain. Italia/Francia. Fuori . Il conflitto tra ragione ed emozione, progetto e destino, tra l'aspirazione a determinare-controllare lo e il che sconvolge piano, nell'intrecciarsi di due coppie. gran romanzo scritto da Goethe nel 1808-1809.

THE QUIET ROOM [La stanza di Cloe]
di Rolf De Heer
con Chloe Ferguson, Phoebe Ferguson, Celia O'Leary, Paul Blackwell. Australia/Italia. Una bambina di sette anni e il mondo degli adulti.

CRASH
di Cronenberg
con James Spader, Holly Hunter, Rosanna Arquette, Deborah Unger, bellissimo romanzo di James Graham Ballard, la possibile passione e tragicità del rapporto tra uomo e automobile

18

SUNCHASER [Cercatore del]
di Michael Cimino
Woody Harrelson, Anne Bancroft, Jon Seda. Usa. Nel deserto dei Navajo, un medico viene rapito un adolescente assassino malato di cancro.

LES VOLEURS [I ladri]
di André Téchiné
con Auteil, Catherine Deneuve, Laurence Cote Francia. Un poliziotto la cui famiglia ha strani rapporti coi delinquenti s'innamora d'una giovane ladra, scopre l'altro affetto di lei che è una professoressa di filosofia, s'unisce a quest'ultima nella ricerca quando la ragazza scompare.

19 MAGGIO

«Tre e una sola

TROIS VIES ET SEULE MORT
[Tre vite e una morte]
di Raoul Ruiz
con Marcello Mastroianni, Marisa Paredes, Arielle Dombasle, Chiara Mastroianni. Francia. Mastroianni è un viaggiatore, un professore di «antropologia negativa», un potente uomo d'affari e un maggiordomo nelle tre storie alla Buñuel

[Terra]
di Julio Medem
con Carmelo Gomez, Emma Suarez. Spagna. Un uomo tenta risolvere il proprio conflitto interiore amando due donne

20

[Firestorm disastro]
di David O. Russell
Stiller, Patricia Arquette, Tea Leoni, Alan Alda, Mary Tyler Moore, George Segal, Lily Tomlin Usa. concorso. Il protagonista viaggia con sua moglie e la sua psicoanalista.

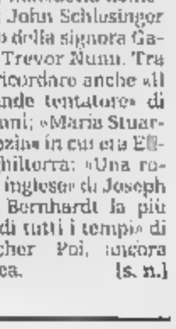

Glenda Jackson

ROMA. Due Oscar, due nomination, oltre trent'anni di carriera e un seggio alla camera dei Comuni inglese nelle file dei laburisti. Glenda Jackson, l'attrice-parlamentare di sinistra, spegne 60 candelino. Nata il 9 maggio del 1936 a Birkenhead, nel Cheshire, la Jackson ha debuttato nel cinema nel 1963 con piccola partecipazione in «Io sono un campione»

Ma il ruolo più importante degli inizi della sua carriera è quello di Charlotte Corday nel «Marat-Sade» teatrale di Peter Brook, ruolo che ha poi portato anche sul grande schermo nell'omonima trasposizione firmata sempre da Brook nel '67. Musa di registi del calibro di Ken Russell, John Schlesinger e Joseph Losey, la Jackson ha vinto l'Oscar come migliore attrice per «Donne in amore» ('69), l'adattamento del classico di D. H. Lawrence di Ken Russel, e per «Tocco di classe» ('75) di Melvin Frank.

Ma nel suo palmarès ci sono anche due nomination all'Oscar per «Domenica, maledetta domenica» del '71 di John Schlesinger e per «Il mistero della signora Gabler» del '75 di Trevor Nunn. Tra i suoi film, da ricordare anche «Il sorriso del grande tentatore» di Damiano Damiani; «Maria Stuarda regina di Scozia» in cui era Elisabetta I d'Inghilterra; «Una romantica donna inglese» di Joseph Losey; «Sarah Bernhardt la più grande attrice di tutti i tempi» di Richard Fleischer. Poi, ancora film, e la politica. [s. n.]

L'innovativo sistema di acquisto che consente di guidare un'auto nuova ogni 2 anni. Migliaia di automobilisti hanno già scoperto che conviene.

ifas SYSTEM
Auto nuova ogni 2 anni.

25% di anticipo L. 5.742.500

24 quote mensili L. 496.150

Dopo 2 anni sei libero di:
- tenerla versando il 50% residuo
- tenerla rifinanziando il 50% residuo
- sostituirla con un'auto nuova. Il tuo usato verrà valutato alle quotazioni di "Quattroruote"

ifas

È un'esclusiva delle Concessionarie Ford Torino

Ford

Authos C.so Giulio Cesare, 202 - Tel. 2684727

Autodelta C.so Agnelli, 18 - Torino - Tel. 6193633 Via Nizza - Torino Tel. 6693655 C.so Moncalieri, 326 bis - Tel. 6601175

Co-Auto C.so Francia 117 - Avigliana (Rivoli) Tel. 9542318

Euromotor C.so Potenza 14 - Torino Tel. 2481467 C.so Principe Oddone 18 - Torino Tel. 534551 Str. Cascinette 267 - Borgaro Tel. 4700424

Siac Str. Padana Int. Ovest, 13/15 - Tel. 9474400 C.so Savona 116 - Moncalieri Tel. 6408618

Dal 1951, auto e servizi

Incontro con Teocoli: avete dato troppo spazio a una ragazzina bugiarda

Teo: «Via Ambra, arriva Ventura»

Angiolini: non mi fermerò, hanno torto

MILANO. No, Ambra proprio non ci sta. Lei e Teo Teocoli vuole avere mente a che fare e «Il Boom» (il sabato su Canale 5 alle 20,40) dovrà fare a meno di Miss Generazione X. Ieri, alle 13.53 Mediaset dà l'annuncio: è definitivo, via la giovane star, al suo posto Simona Ventura. Non passa neppure un minuto e Teo Teocoli dallo studio 10 di Cologno Monzese dove viene registrato il programma esterna. Teocoli arriva con un paio di lenti scurissime calate sul naso. «Bene. Ho letto in questi giorni le tonnellate di inchiostro versate su questa storia e l'unica cosa che vi posso dire è: sono molto amareggiato e senza parole. Quelle che la signorina Ambra Angiolini ha detto sono tutte balle, perciò arrivederci».

Solo arrivederci?

«Sono davvero scontento per ciò che ho letto. A parte qualcuno che si è preso la briga di chiamarmi, nessuno ha voluto ascoltare la mia versione. Avete preso per oro colato le parole di una ragazzina che probabilmente ha trovato nel mio personaggio qualcuno con il quale potersi sfogare e realizzare un mio disegno che non conosco»

E' contento quindi che Ambra se ne sia andata?

«Se vuole sapere mi dispiace che Ambra non faccia più parte dello show posso dire di no. Non mi dispiace affatto»

Allora ha un po' di colpa?

«Ma non scherziamo (Si arrabbia; n.d.r.) Avete addirittura scritto che avrei imposto alla "ragazzina" di mettersi la minigonna con le calze a rete. E che sono? Un pedofilo che vuole vestire un giovinetta da passeggiatrice? Sono un padre di famiglia e ho tre figli, non voglio che mia moglie vada all'asilo e trovi qualche mamma che la guarda male. Inoltre negli Anni 60 c'ero, e so perfettamente che la minigonna fu inventata da Mary Quant negli Anni 60. Sono rimasto molto male per come la stampa ha montato tutta questa storia. Senza parlare poi delle orchestre che si sono esibite. Professionisti, gente seria che tutte le sere gira l'Italia per guadagnarsi il pane. E i cantanti? Qualcuno ha scritto che Danilo Amerio, Fiordaliso o Grazia Di Michele sono dei mediocri. A questa gente consiglierei di imparare ad ascoltare la musica».

E Ambra? Cosa ne pensa di queste dichiarazioni? «Non sono matta e neppure lo sono diventata di colpo. Teocoli mi chiama ragazzina? Penso che un contratto quando è in essere deve essere rispettato a prescindere dall'età dell'artista. E poi ci sono un sacco di testimoni che sanno cosa è successo durante questi giorni e non ho più voglia di ribadire le cose che ho detto qualche giorno fa».

Continuerà a fare «Generazione X»?

«Sì, senza dubbio. Onorerò il mio contratto fino in fondo e non mi interessa che ora mi si propongano altri spettacoli in prima serata. C'è stato un comportamento lesivo del contratto e a questo punto continuo a coprire il pomeriggio con una trasmissione, "Generazione X", alla quale sembra che ci tenga solo io. Chi ha orecchie per intendere...»

Si riferisce a Fatma Ruffini?

«L'ha detto lei».

Ma la signora Ruffini era presente all'incontro con Teocoli e ha detto che con Ambra è tutto a posto e non c'è più nessun problema.

«Questo lo dica la signora Ruffini, a me non risulta».

Cosa intende dire?

«Che farò valere comunque i miei diritti e ho intenzione di andare a fondo con questa faccenda. Ripeto, è stato fatto torto. Sono stata estromessa volontariamente da un programma che all'altro ieri alle 20 mi vedeva ancora nel cast. Non è giusto».

Qualche voce di corridoio ha detto che lei starebbe ordendo una trama per lasciare Mediaset senza problemi legali di interruzione contratto. Così facendo andrebbe finalmente dritta dritta nelle mani di Baudo e di Raiuno. E' vero?

«Chissà... Per come stanno le cose e per come sono stata trattata sino ad oggi è giunto il momento di valutare certe offerte che mi sono arrivate e continuano ad arrivarmi. In ogni caso se andrò da un'altra parte sarete i primi a saperlo».

Luca Dondoni

Ambra e Teo Teocoli. Il dice: «Sono arrabbiato perché ho letto fiumi d'inchiostro su cosa non vera»

Fischi al concerto

I Mau Mau dividono il pubblico

TORINO. La prova del nove è il pubblico di casa: perché nessuno è profeta in patria, e quando i ragazzi della porta accanto diventano i Mau Mau, ovvero delle cult-band del momento, chi li ha conosciuti fin dall'inizio è fatalmente più severo dei fans dell'ultima ora. Il concerto torinese di Luca Morino, Fabio Barovero e soci - davanti ai tremila del Palastampa - ha dunque avuto a confronto i Mau con la platea più fedele, e dunque più esigente: e così si spiegano gli accenni di contestazione - qualche fischio - da parte di chi, tra i presenti, non accetta la «svolta elettrica» sintetizzata dall'album recente «Viva Mamaneras».

A fine serata, i conti tornano comunque: l'ovazione è convinta, Luca Morino ha in mano il suo popolo, e lo sfama con i classici di sempre, «Soma la macia», «El mata», e un'antichissima canzone, la prima in assoluto dei Mau, «Tera del 2000», dedicata alla memoria di Franco Coggiola, il gran padre del folk revival italiano, improvvisamente e prematuramente scomparso.

Certo, le strade di oggi sono diverse da quelle battute con «Sauta Rabel». Sono cambiati i tempi, e sono cambiati i Mau. Accanto al nucleo storico (Morino, Barovero e il percussionista africano Bienvenu Tsongan) nuovi elementi - il batterista Ciusky Barberis, il bassista Josh Sanfelici, il trombettista Roy Paci, il trombonista Gian Piero Malfetto - contribuiscono a creare un suono che non è più il «rabel rock» degli esordi, bensì qualcosa da inventare ogni sera, abbandando allegramente fra tradizioni popolari e delirii elettrici. Una con esiti eccellenti («Ellis Island», «Leserta», «Corto Maltese») e un unico episodio discutibile, il pop in eccesso di «Zeppelindia». **[g. fer.]**

Collabora il figlio «Quando suoniamo ci intendiamo bene»

Ivano Fossati ha inciso un disco con De Andrè

Undici brani nell'album; il tour parte il 25 giugno da Torino

Fossati, «Macramè» di vita

«Nodi da sciogliere e da riannodare»

MILANO. Avete mai pensato che spesso si avrebbe voglia di ascoltare un buon disco italiano che ci permetta di volare con la fantasia? Se ascoltate «Macramè» (parola che sta per rete, tessuto) con le undici nuove storie musicate da Ivano Fossati (con l'inserimento della voce di Mercedes Martini per le letture di frammenti dalle «lettere portoghesi») riuscirete a volare. Il cantautore ha voluto spiegare il perché del titolo e di testi che parlano di vita, amore, amicizia e del rapporto fra le persone. «Vi siete resi conto - ha esordito Ivano - che ci dimentichiamo in fretta delle cose? Non abbiamo più la capacità di trattenere i sentimenti, non siamo più capaci di avere paura. Nello scrivere ho sentito forte la voglia di sciogliere i nodi di una rete che ci siamo costruiti intorno e allo stesso tempo di annodarmi alle vite della gente che mi interessa». «Macramè» è insieme il nuovo sogno musicale di Ivano Fossati e una raccolta di liriche fantastiche ispirate dalla realtà. Molta attenzione è stata posta alle sette note e i musicisti di grande livello hanno prodotto suoni stupendi che impreziosiscono il cd. Trilok Gurtu, Tony Levin, Walter Keiser, ma anche Beppe Quirici, Mario Arcari, e Naco danno respiro alle poesie di un autore che con questo cd alza un'ulteriore tacca la sua valenza artistica. Tra gli artisti che hanno collaborato c'è anche il figlio di Ivano, Claudio Fossati, del quale il padre parla così: «E' bravo e quando suoniamo insieme scatta un meccanismo perfetto di intendimento e passione».

Presissimo per il Fossati non manca di dirci qualcosa del progetto che lo voleva legato a Fabrizio De Andrè la cui uscita è stata rimandata più volte: «Il disco c'è ed uscirà alla fine dell'estate, conterrà nove canzoni scritte a quattro mani e sono molto felice del risultato anche è giusto che Fabrizio ne parlervene a tempo debito».

Il tour Fossati per promuovere il disco partirà il 25 giugno da Piazza San Carlo a Torino e sarà il 27 al festival di Villa Arconati a Milano. **[l. d.]**

SPAZIO AFFARI

IMMOBILIARE VENDITA

TORINO PROVINCIA

ORBASSANO in stabile ultimato da 1 anno ultimo piano panoramico 3 are mq 110 + posto auto L. 272 milioni rva compravendita. Eccocasa 863 6512

OULX alloggio signorile mq 70 condominio recente box doppia. Tel 011 365.2080 - 0337 201 798.

OULX posizione splendida finiture qualità esclusiva vende alloggi e piccoli chalets. Sandi 011 961 1037 - 0122 831 251

PECETTO
Ernano alloggio in villa bifamiliare soggiorno 2 camere cucina bagno box. Gabetti Crimea.

PECETTO S. Pietro Vile dei mq 170 più mansarda mq 110 ristrutt. mq 170 Giardino mq Sweim 562 9901

PINEROLO stalla e fienile indipendente nuova adatta tenuta cavalli 1400 mq ca terreno L. 95 milioni Tel. 0121 322.262

PINO mq 120 lavori panoramici box complesso residenziale con parco. Colombato & Fumeri 937 149 - 839 5600

PINO TORINESE villino in palazzina soggiorno living cucina 2 camere bagno 3 balconi cantina box 320.534

PINO recente villa angolare su 3 piani mq 280 giardino mq 700 box auto livelmi. Realty 842 821

vendesi villetta in palazzina salone 3 camere tripli servizi box auto giardino. Gabetti Trino 591 593.

POESASCO collina ville unifamiliari in costruzione consegna luglio 96 mutuo permute box & Negro 0121 75 096

POESASCO villetta a schiera ass terreno soggiorno cucina 3 camere bagni box lavanderia Tel. 0121 322 262

Bifi 4445 Monclerl villa su 3 livelli di pg con mq di giardino privato ristrutturabile

RIVALTA alloggio complesso residenziale soggiorno 2 camere bagno taverna giardino box. Realty 842 821

RIVAROLO casa a schiera salone cucina tre letto due bagni box auto giardino privato Tel 0124 34 132

RIVOLI impresa vende alloggi panoramici 100-150 mq con mansarda o taverneta e giardini (agevolazioni Tel 220 5421

RIVOLI
In palazzina di due piani libero camera tinello cucinino bagno 3 esposizioni. Gabetti Rivoli 956.0022.

RIVOLI in palazzina ingresso salone 2 camere tinello disimpegni 2 balconi termoautonomo 150 mq Grimaldi 958 1333

RIVOLI Tetti Neiretti villetta a schiera luminosa ampia metratura termoautonoma giardino privato Moccagatta 954 1930

TROFARELLO villa a schiera di salone cucinotta 3 camere tripli servizi taverneta box Class 664 365

VENARIA quadrilamiare alloggio su 2 livelli sala, 3 camere, bagni, box L. 325 milioni Edilmedia 561 7119

VILLARDORA (Rivarolo) casetta 2 piani 3 camere cucina bagno salone garage terreno L. 250 milioni Tel 941 3403

VILLA schiera Semino salone 3 camere cucina 2 bagni terrazzo mansarda taverneta box prezzo affare Tel 088 2982

VILLE A SCHIERA
adiacenze parco Le Mandria in Fiano Torinese via Caposio 44 comode a negozi servizi impianti sportivi subito abitabili L. 385 milioni. Nostro personale sul posto al sabato ore 10/12. Gabetti 57.67.

VILLETTA La Loggia indipendente nel verde unico piano 140 mq più seminterrato mansarda giardino. Eslm 480.135

VINOVO in villetta bifamiliare 3 salone 3 camere servizi taverneta box L. 380 milioni Edilmedia 561 7119

VOLPIANO zona residenziale porzione di villa bifamiliare nuova costruzione con giardino e box. Tel 582.7747

Chivasso a 4 casa libera 3 lati 5 vani bagno mq presso il Punto immobiliare 597 497 - 595 208.

84.500.000 Monferrato cascina libera 4 lati 4 vani 800 mq terreno in paese. Il Punto immobiliare 597 497 - 595 208

PIEMONTE

A. COCCONATO grandiosa villetta panoramica indipendente ingresso soggiorno 2 camere bagno taverna box mq 3500 terreno L. 290 milioni. Edilmarket 434.1316

ASTI dintorni villa prestigiosa salone cucina 5 camere alloggio custode ampio parco e frutteto. G.E.A. 562.9939

ASTI via sotto abitativo ristrutturato metano autorimessa piscina parco panoramico vendesi. Tel 011 668 2491

CALLIANO Monferrato cascina ristrutturata a nuovo terrazzo superpanoramico a 360°. L. 78 milioni Studio Tolu 436.8444

CANALE D'ALBA collinare cascina semindipendente mq 150 corte e terreno privati L. 145 milioni. I.G.I. 660.5440

COLLINA di Canti (Cn) amena tranquillità in ridente contesto verdeggiante romantico tipico casonale indipendente dominante su 2 piani in pietra e mattoni a vista soleggiatissimo abitabile cucina soggiorno 2 letto bagno portichi! Belle cantine stalla forno a legna mq 6000 di terreno adatto a noccioleto parete frutta L. 195 milioni. Tel 0141 595 117 - 856 487.

MONFERRATO casa di 120 mq giardino privato con rustico da ristrutt. L. 100 milioni. Studio Tolu 436.8444

OCCASIONE splendida posizione stazione solstizia privato vende casa: 3 appartamenti garage giardino. Fratres Soprana Tel 0174 244 464 - 0337 218.705

VILLA antica gentilizia prestigiosa da ristrutturare con parco zona pregiata Langhe centro paese Tel 011 568 2349

LIGURIA

AD Albenga impresa loomer costruisce e vende in nuova costruzione bilocali a partire da L. 141 milioni. Prenotazione L. 5 milioni resto mutuo a dilazioni. No mediazioni. Tel 0182 595 507 - 011 925 1215 - 0336 499 397

ALASSIO Borgo Coscia 4° piano alloggio di 90 mq quadrilocale balcone vista mare 180°. Tel 0338 615.3060

ALASSIO centralissimo 3° piano quadrilocale di 90 mq con mansarda parzialmente da ristrutturare. Tel 0338 615.3060

ALASSIO vista mare soggiorno cucina 2 camere bagni terrazzo finissimo ristrutturato. Magistretti 011 920.6302.

ALBENGA a mt mt mare bilocale 4° piano 75 mq grande balcone come nuovo soleggiatissimo L. 260 0182 52 499 - 0338 615.3060.

costruisce e vende direttamente bi/trilocali mare ampi terrazzi termoautonomi possibilità mutuo Tel. 0182 542.121

impresa 100 mt mare bilocali in costruzione, finiture lusso, pagamenti agevolati e personalizzati Tel 0182 51 779 - 542 - 0337 261.949.

centralissimo vista mare bilocale con bagno ampio balcone L. 230 milioni Immobiliare Vista Mare 0336 258.223

ANDORA impresa vende direttamente in villette indipendenti bi/trilocali con box e giardino consegna estate '96 di pagamento Tel. 0182 88 285.

ANDORA nuovissime vista mare con giardino doppi servizi parkings L. 440 Isaigest 0184 449 072

BERGEGGI vista mare termoautonomo tinello cucinino bagno ordinato L. 185 milioni Studiotre 019 748.468

BERGEGGI vista mare 1 camera soggiorno angolo cottura bagno terrazzo posto auto L. 220 milioni. Immobiliare Spiga 019 745 807 - 858 082

Mare ottimo trilocale centrale mare ristrutturato L. 230 milioni Isaigest 0184 449 072

BIANO MARINA in complesso nuovo L. 184 milioni bilocali L. 226 milioni trilocali L. 321 milioni vista mare parkings piscina Isaigest 0184 449 072.

MARINA vendo bilocale con garage e grande balcone vera occasione Tel 0336 530.310 - 0183 405 485

FINALE LIGURE 900 mt mare bilocale ristrutturato cantina box ottimo per investimento Punto Edilnord 019 615 984

LAIGUEGLIA 20 mt mare vista golfo imprendibile bi/trilocali soleggiati finiture lusso da L. 360 milioni balconi e posto auto Tel. 0182 696.505

50 mt trilocale ampia vista con 2 terrazzi e cantina L. 286 milioni Tel. 0182 696.505

LOANO impresa vende 200 mt mare mono/bilocali nuova arredati finiture pregiate climatizzati. Tel. 02 940 63870.

LOANO zona mare soleggiato signorile 2 camere cucina servizi balconi posto auto L. 400 milioni. Tel 0182 554.677

LOANO 1 km dal centro ingresso cottura soggiorno camera bagno giardino L. 190 milioni. Fondocasa 019 675.513.

LOANO 250 mt mare centralissimo appartamento vista mare piano alto affare L. 240 milioni Isaigest 0184 449.072.

OSPEDALETTI vendesi in villetta dell'800 con parco e piscina privata splendida proprietà mq 500 finemente ristrutturata Tel. 011 504 333.

PIETRA LIGURE centro storico arredato camera sala cucina bagno termoautonomo L. 230 milioni. Tel 019 627.626

PIETRA LIGURE vicino mare camera sala cottura ripostiglio balcone in palazzina L. 195 milioni. Tel. 019 627.626

PIETRA LIGURE 100 mt mare centrale bilocale con balcone vista mare L. 190 milioni Tel. 019 615.951 Fondocasa.

PIETRA LIGURE 600 mt mare soggiorno cottura camere bagno terrazza L. 180 milioni Tel 019 626.860 Fondocasa

RIVIERA Levante (Recco Alture) villa semindipendente più box più terreno. Vista mare. Intermediari. Tel 010 592 097

SANREMO centrale vicinanze mare appartamento in stabile decoroso L. 150 milioni Grimaldi 011 537 143

SANREMO 400 mt spiaggia costruttore vende alloggi vista mare da L. 140 milioni. Numero verde 1670 19 318

SPOTORNO centro storico unica palazzina 2 bilocali di mq 45 ristrutturati L. 280 e L. 300 milioni. Immobiliare Spiga 019 745 807 - 858.082.

SPOTORNO centro storico 3 camere soggiorno cucina 2 bagni 2 terrazzi riscaldamento autonomo 1° mq 70 L. 350 milioni Immobiliare Spiga 019 745.807 - 858.082

SPOTORNO fronte mare attico 3 camere soggiorno cucina 2 bagni 2 terrazzi riscaldamento autonomo trattativa riservata. Imm Spiga 019 745 807 - 858 082

SPOTORNO fronte mare 2 camere soggiorno angolo cottura bagno posto auto cantina 3° piano L. 500 milioni. Immobiliare Spiga 019 745 807 - 858.082.

mare 3 camere soggiorno cucina 2 bagni veranda 2 terrazzi box trattativa riservata. Immobiliare Spiga 019 745 807 - 858.082

SPOTORNO 20 mt mare stupendo bilocale ingresso cucina camera bagno L. milioni. Tel 019 823.833 Fondocasa.

SPOTORNO 300 mt mare 1 camera soggiorno cucina bagno balcone riscaldamento centrale 2° piano ascensore L. 280 milioni Imm Spiga 019 745.807 -

VEZZI 5 km mare 2 camere soggiorno cucina bagno giardino posto auto L. 265 milioni. Immobiliare Spiga 019 745.807 - 858 082.

ITALIA

LAGO MAGGIORE
presso Verbania splendida villa bifamiliare vista lago con parco. Il Moro è Mandi 011 57.67.

A. centralissimi mono/bi/trilocali vicinanze e stazione Ottimo to de L. 62 milioni. Interim 011

Nizza mai abitato piano alto mq ingresso soggiorno cucina 2 camere 2 bagni parage L. 230 milioni volendo mutuo. Tel 011 356.355

SANREMO 100 spiaggia delizioso appartamento investimento L. 87 milioni, possibilità mutuo 7% Tel 035 832

CANNES vicinanze Croisette costruttore vende bilocali finiture di pregio a L. 186 milioni. Numero verde 1670 19 318

CAP D'AIL operazione Porte Aperte' a maggio ribassi del 20% dello studio al quadrilocale da L. 119 milioni. Pronta consegna. Imalpi 011 599.782

COSTA AZZURRA Antibes: giardino, piscina, parking proprietà appartamento finissimo vista mare L. 25 milioni. Subito L. 80 milioni mutuo 5,90%. Telefonare allo 035 320.713

GOLFE JUAN centro in palazzina 100 mt spiaggia e portocciolo bilocali a L. 140 milioni Numero verde 1670 19.318.

JUAN LES PINS nuovo appartamento terrazzo finiture di lusso L. 175 milioni Isaigest 0184 449.072

MENTONE bel bilocale piano terrazzo 25 mq cucina arredata ottimo L. 219 milioni. Isaigest 0184 449.072.

MENTONE bel bilocale piano terrazzo 25 mq cucina arredata ottimo L. 219 milioni. Isaigest 0184 449.072.

mare costruzione bilocali con giardino e box a L. 136.500.000. Rèalimmobili 011 771.1580 - 771.1818

presso Place Garibaldi mono/bilocali in costruzione da L. milioni. Tel. 011 356.355.

NIZZA vista mare mono/bilocali nuovi piscina box visione plastico Turin Palace. Tel 0033 92 822 263 - 388.585

UFFICI

MADONNE industriale adiacente tangenziale mq 3.000/6.000 libero subito, frantumerman vendo. Tel. 541.326.

CHIUSANO & C. prima posizione locali commerciale mq 900 vetrine razionalità eventuale affitto. Tel.

CORSO Lepanto ottimo affare vendesi mun negozio parzialmente liberi con laboratorio nel cortile Telefonare 437.5696

CORSO Rego Parco locale fronte strada mq 70 con retro mq 95 seminterrato mq 60 L. 85 milioni Realty 842.621.

zona industriale vendo capannone mq 1000 più interrato mq 470 terreno mq 1200 Serra 542.015

MAGAZZINI varie metrature vendesi in Barriera di Milano in blocco fabbricato interno cortile completamente ristrutturati con possibilità di soppalco (acqua/luce) Studio Delta 011 242.0202.

PIANEZZA
Impresa di costruzioni vende in via Torino, in prossimità svincolo tangenziale, capannone industriale di circa mq 2000 + 250 mq di uffici e terreno di pertinenza. Possibilità di suddivisione in due lotti autonomi. Per informazioni telefonare allo 011 562

SCONTO 6%
vendiamo uffici centralissimi mq 600 locati ad ente pubblico per L. 340 milioni all'anno. Parcheggio 7/8 vetture. Tel. 546.030 - 617.4662.

via Isonzo indipendente open mq di ristoro abbinato a casetta anni '40, 110 mq. Esim 480.135.

UFFICIO 260 mq Re Umberto minimo sottostante indipendente 100 mq 4 posti auto Grimaldi 011

VENDO CAPANNONE
a Volpiano mq 1200 in costruzione personalizzabile con agevolazioni legge Tremonti. Gabetti 011 57.67.

VIA Sestriere Vivaio vendo mq 2640 coperti totale area mq 4300 circa (parte oltre mt 70). Baldini 640.3290.

BOX AUTO

BOX auto liberi vendesi via Plavi 62 zona Mirafiori L. 20 milioni cadauno. Tel. 347 2287

BOX doppio corso De vendesi. Telefono 437.5696.

FAVRIA terreno edificabile centro paese progetto approvato. Tel 0124 34.132.

IMMOBILIARE ACQUISTO

TORINO CITTA'

CER appartamenti prestigiosi varie metrature definizione rapida senza impegno. Bener 43.

GARANTENDO pagamento contanti cerco alloggio in vendita in Torino o periferia 50 a 120 mq. Lorenzini 817.8000

MASSIMA riservatezza prestigiosa villa in Precollina o Colline Torino Moncalieri Esim esamina per definizione immediata Tel. 460.135

PER professionista ricercasi in Torino Ovest appartamento mq 80/100 rapida definizione. Personalcasa 771.6507.

urgentissimo alcune 2/3 mere zona S. Rita Torino Sud rapida definizione Personalcasa 329.0041

TORINO PROVINCIA

A. CAUSA molte richieste ricerchiamo in conto vendita ville rustici con orto max 30 minuti da Torino Edilmarket 434.1316 - 434.1425.

RICERCHIAMO vari stabili anche pali in Torino e cinture rapida definizione. Chiusano & C. 568.2858

AFFITTI OFFICE

TORINO CITTA'

ABBIAMO accoglienti alloggi arredati varie metrature stabile recente casa comode al centro Dora 745.010.

ampli scelta bene arredati ristrutturati stabile moderno lunghe locazioni. Interacta 568.3629

AFFITTASI in casa prestigiosa precollina appartamenti varie metrature Nazionale Immobiliare 561.2686.

AFFITTASI piedi a terra zona Lucento, angolo cottura doccia riscaldamento autonomo, solo referenziati Tel. 941 5407

AFFITTASI zona piazza Castello in casa signorile prestigioso monolocale arredato. Eugenia referenze Fedim 533.593.

CARASSO IMMOBILIARE 385.7800 via Napione presso piazza Vittorio 2 salone 5 camere cucina bagno box L. 1.750.000

COLLINA tenniese affittasi in villa del '700 alloggio signorile con giardino comodo a servizi Tel 537 445 - 668 7195

CORSO Massimo d'Azeglio vasta collina signorile salone/no cucina 2 camere doppi servizi Centralcasa 696 5900

CROCETTA in stabile lussuoso piano 7° vista incantevole 2 ingressi salone studio cucina 3 camere bagni camera e bagno di servizio Tel 663 8248

SERZA commissioni per la ricerca di alloggi in affitto: Centro Informazioni Arati. Tel. 534.088.

STRADA del Nobile alloggi immobiliare camera tinello cucinino bagno posto auto giardino condominiale G.E.A. 562.9939.

VIA Caserta (corso Umbria) vuoto panoramico ascensore ingresso 2 camere cucinino salone angolare bagno me referenze Area 3. Tel. 819.2418.

TORINO

VILLA singola arredata Pecetto salone 4 camere 3 wc camino cor. garage giardino. Tel 668.8821.

LIGURIA

BO ultimo alloggetti giugno L. mila (quindicina L. 350 mila). Luglio L. 950 mila (quindicina L. 700 mila). Agenzia Edilriviera 0182 970.366

BORGHETTO affitto alloggi 3/5 posti letto mesi giugno luglio agosto e settembre. Agenzia Morano 0182 970.095.

BORGHETTO S. SPIRITO affittasi alloggi sul mare per mesi estivi anche quindicine. Punto Edilnord 0182 800.771

ITALIA

Lido Ferraresi appartamenti e villette da L. 350 mila mensili. Possibilità affitti settimanali Vear 0533 379 416.

LOCALI UFFICI CAPANNONI

IL CERRO Massimo d'Azeglio uffici 4 vani 85 mq, 5 vani 100 mq, salone 4 vani 125 mq, 8 vani 160 mq. Tel 668.6808

ufficio s/a abitazione Centro ottimi stessa casa 2 alloggi 2/3 camere più servizi. Secai 596.810

AD uso commerciale/uffici mq 3400 ristrutturati su 2 livelli e palazzina fronte via Perugia/Palermo Stimocasa 533.434

AFFITTANSI capannoni industriali mq e mq 1200 completi di impianti e uffici Referenze. Fidim 533.593

AFFITTASI negozio ampia vetrina mq 280 piani più in corso Francia zona Nuovo Tribunale Tel 011 599.945.

Cairoli ufficili completamente ristrutturato mq 160 ca termoautonomo libero subito Baldini Trino 591 593 593 674

CORSO Potenza/corso Regina locali nosi 1° piano da 488 mq a 1200 uso ufficio solo attività leggera parcheggio e L. 5000 il mq. Tel. 0337 218.556

CROCETTA isola pedonale affittiamo prestigiosa villa d'epoca di alta rappresentanza di mq 1000. IPI 561.7091

EDILCASE 5611.3535 Mirafiori piazza Guala libero 1° piano ristrutturato a nuovo, 2 camere tinello cucinino bagno

GRANDEZZA
Impresa di costruzioni affitta in via Torino, prossimità svincolo tangenziale capannone industriale di circa mq inserito in un nuovo complesso industriale già di servizio di custodia. Per informazioni tel. 011 582.7788.

PRECOLLINA affittasi ufficio 3 vani servizio stabile d'epoca termoautonomo libero Baldini Trino 951.593 - 693.874

TRE mongolfieri piano terra con vetrine affittasi uso ufficio zona Lungo Po Antonelli. Telefonare ore negozio 561.8783

TRIBUNALE nuovo affittasi ne pronti 2 uffici di salone 4/5 camere e servizi Amleno 431.0803 - 431.0844

UFFICI/STUDI
a pochi passi da 120/170/190 mq in palazzo costruzione altamente signorile via Principi d'Acaja 45 (a pochi mi dalla nuova Cittadella Giudiziaria), ultimi Edicase 561.3535

VIA Turati angolo via Arduino, affittasi ufficio piano rialzato 95 mq, eventuale magazzino in cortile di 186 mq, posto auto, box, portineria Tel 011 501 503 ufficio

AFFITTI

TORINO CITTA'

A.A.A. alloggi ville vuoti arredati contratto transitorio a patti deroga senza vostra spesa. 669 6580

KONKERCO per referenziati alloggi vuoti o arredati transitori o in deroga nessuna spesa Tel. 533.914

A. UNICASE ricerca alloggi e ville vuoti o arredati anche prima cintura per dirigenti insegnanti Tel. 331.840.

e arredati cercasi per selezionatissima clientela assistenza trattative rapide senza vostra spesa. Ortelli 566.732

ALTI funzionari di banca e dipendenti cercano alloggi vuoti ben anche in villa. Interactiva 568.2678

IMPIEGATA bancaria referenziata cerca in affitto 1 o 2 vani con servizi vuoto o arredato. Dora 745.010

UN DA AFFITTARE?
Edilcase lavora per voi e vi procura l'inquilino referenziato. Telefonate al
561.3535
Edilcase Servizio Locazioni corso Matteotti 47 F Torino

LOCALI TURISTICI

A. CAUSA molte richieste cerchiamo conto affitto capannoni qualsiasi dimensione Torino cintura. Edilmarket 434.1316

VACANZE

ALBERGHI PENSIONI RESIDENCES

ABRUZZO mare Club Grand Hotel Baro **** 64.029 Marina Aria condizionata, splendida spiaggia privata strade intermedie fra hotels e mare, autonomissa, parco giochi bimbi, piscine, tennis, sports, animazione, mini-club, spettacoli serali, scelta menu, specialità abruzzesi. Informazioni telefono fax 085 935 0241 - 0337 745 228

CASA SERENO Torino centro, ospita anziani, ambiente confortevole, residenza continua Tel 011 437 4729 - 473.1173.

FINALE Albergo Regina 018 892.929 mt 50 mare servizi Tv moquettes scelta buffets Maggio L. 58 mila. Giugno L. 60/68 mila. Luglio L. 75 mila

GABICCE mare Hotel Majorca telefonare 0541 954.878 vicino mare, camere servizi, garage, scelta menu. Colazione buffet. Giugno L. 45 mila, luglio L. 50 mila.

LAIGUEGLIA (Sv) Panorama parapendiste tembiare settimane azzurre L. 300 mila, sconto bimbi. Tel. 0182 890.009.

largo tranquillo centrallissimo familiare L. 45 mila/55 mila pensione. Telefonare allo 0184 508 924

MATRIMONIALI

CENTRO AGENZIE MATRIMONIALI ASSOCIATE E AUTORIZZATE. La certezza del giusto incontro nell'assoluta serietà. Amicizie, matrimoni. Via Giuseppe Giusti 3 angolo corso Vittorio, Torino. Telefonare allo 011 561 1055.

l'Agenzia Matrimoniale pronta risolvere qualsiasi problema di cuore. Serietà. Incontri in sede. Anche visita domicilio. Tel. 011 917.0100.

INSEGNANTE 35enne nubile carina sposerebbe uomo serio sincero calma presenza. Scrivere C.I. 12645840 Fermo Posta Fossano (Cn)

ANTIQUARIATO

A.A. GIONELLERIA M. 334 832 acquista oro, argenterie, monete, gioielli, massimi prezzi Corso Peschiera 183, Torino

A. ALBA GIONELLI compra oro argenterie monete prezzi trancopoli valutando massimo Tel 323 002 via Tripoli 85.

A. OREFICERIA Da Mo acquista oro argenterie monete prezioni alla valutazioni. Via Madama Cristina 42 Tel 650 2212

ACQUISTO mobili '700 '800 e primi '900 argento bronzi e oggetti vari Tel. 837 548 (ore pasti tel 247 6366).

ACQUISTO mobili 800 1° 900 quadri soprammobili vecchi radio agombero vile alloggi cantine. Tel 011 864.4830 Perla.

SMARRITO gatto femmina Crimea, lauta Telefonare 812.5364.

AUTOMOBILI

AUTO autovetture di ogni tipo, massima valutazione. Autosalone D'Elia, corso Orbassano 241, telefono 351.328.

ACQUISTA autovetture massima valutazione, pagamento contanti. Via S. Ottavio 32, Torino. Tel. 011 817.7242, zona Mole.

ACQUISTA usata massima valutazione pagamento contanti corso Monte Grappa 24 B. Tel 011 776.1898 Torino.

acquista vetture furgoni immediata pagamento contanti Corso Umbria 35. Tel 486 295

AUTOTORTONA acquista vetture di ogni tipo massima valutazione serietà. Corso Tortona 9. tel 011 817 1843 - 689 864

BMW M 5 blu metallizzata x2 uni proprietario 71 mila km gomme nuove perfetta qualsiasi prova full optionals, privato vende Tel 0336 203 332

SOCIETA' vende Thema turbo benzina, 04/93 full optionali, antifurto, impianto con autoradio, lussuria, a L. 30 milioni trattabili Tel 011 669 2372

VENDO Alfa Romeo Duetto '91 ruote in lega interno in pelle con airbag. Unico proprietario. Tel. 663

VACANZE

ALBERGHI PENSIONI RESIDENCES

ABRUZZO mare Club Grand Hotel Baro **** 64.029 Marina Aria condizionata, splendida spiaggia privata strade intermedie fra hotels e mare, autonomissa, parco giochi bimbi, piscine, tennis, sports, animazione, mini-club, spettacoli serali, scelta menu, specialità abruzzesi. Informazioni telefono fax 085 935 0241 - 0337 745 228

CASA SERENO Torino centro, ospita anziani, ambiente confortevole, residenza continua Tel 011 437 4729 - 473.1173.

FINALE Albergo Regina 018 892.929 mt 50 mare servizi Tv moquettes scelta buffets Maggio L. 58 mila. Giugno L. 60/68 mila. Luglio L. 75 mila

GABICCE mare Hotel Majorca telefonare 0541 954.878 vicino mare, camere servizi, garage, scelta menu. Colazione buffet. Giugno L. 45 mila, luglio L. 50 mila.

LAIGUEGLIA (Sv) Panorama parapendiste tembiare settimane azzurre L. 300 mila, sconto bimbi. Tel. 0182 890.009.

largo tranquillo centrallissimo familiare L. 45 mila/55 mila pensione. Telefonare allo 0184 508 924

MATRIMONIALI

CENTRO AGENZIE MATRIMONIALI ASSOCIATE E AUTORIZZATE. La certezza del giusto incontro nell'assoluta serietà. Amicizie, matrimoni. Via Giuseppe Giusti 3 angolo corso Vittorio, Torino. Telefonare allo 011 561 1055.

l'Agenzia Matrimoniale pronta risolvere qualsiasi problema di cuore. Serietà. Incontri in sede. Anche visita domicilio. Tel. 011 917.0100.

INSEGNANTE 35enne nubile carina sposerebbe uomo serio sincero calma presenza. Scrivere C.I. 12645840 Fermo Posta Fossano (Cn)

ANTIQUARIATO

A.A. GIONELLERIA M. 334 832 acquista oro, argenterie, monete, gioielli, massimi prezzi Corso Peschiera 183, Torino

A. ALBA GIONELLI compra oro argenterie monete prezioni trancopoli valutando massimo Tel 323 002 via Tripoli 85.

A. OREFICERIA Da Mo acquista oro argenterie monete prezioni alla valutazioni. Via Madama Cristina 42 Tel 650 2212

ACQUISTO mobili '700 '800 e primi '900 argento bronzi e oggetti vari Tel. 837 548 (ore pasti tel 247 6366).

ACQUISTO mobili 800 1° 900 quadri soprammobili vecchi radio agombero vile alloggi cantine. Tel 011 864.4830 Perla.

SMARRITO gatto femmina Crimea, lauta Telefonare 812.5364.

Ieri in diretta a «Numero Uno» il cantante ha presentato il suo ultimo disco

Celentano: Pippo lasciami Sanremo

«Porterò Guccini & soci, prima riunione a casa mia»

MILANO. Nessuno ha mai avuto il privilegio di poter presentare un disco in una diretta tv di prima serata sul canale più seguito dagli italiani. Celentano, sotto l'ala gattona di Pippo Baudo, ieri a «Numero Uno» ha segnato il primato attraverso un vero, autonomo minishow con intervista. 70 milioni di dischi venduti in quarant'anni giustificano forse questo privilegio. Uno special divertente e surreale, nel suo stile tipico, fra natura e moda: nel locale da ballo «Il regno d'oro» di Milano è riuscito a mettere insieme un lenzuolo steso al sole sul quale si rifletteva la sua ombra mentre cantava «Cos) sei»; un cd/Rom la sua immagine; un paio di radio italiane che si son fatte un po' di pubblicità (gratis?), un cavallo vero legato a un muro di vecchi mattoni.

Spessi occhiali da presbite e cappello di feltro grigio, Celentano ha anche scherzato. Ma, sempre con lui, non si sa mai dove finisce il gioco: «Ogni due anni bisogna fare un disco per dimostrare ai tuoi colleghi che sei più forte di loro. E poi invece fossero loro meno forti di me? Non si saprà mai, fino a che

Adriano Celentano

verrà il giorno che sarò io anziché Pippo Baudo a organizzare il Festival. Naturalmente, lui avrà sempre un ruolo importante: ma tutti si riuniranno, Vasco, Zucchero Ramazzotti, Elio e le Storie Tese. Poi ci saranno Baglioni, De Gregori, Baccini, Guccini e un altro Francesco che però non canta. Non so se potrà accadere il prossimo Festival, tuttavia io un giovedì alle 8 farò una riunione con tutti questi e loro accettano, solo Dio sa quel che succederà».

Federica Panicucci era l'imbarazzata intervistatrice. «C'è una stagione per fare un disco un po' polemico, un'altra per parlare dei sentimenti ed questa. Alla base di tutto ci sono i sentimenti, il resto - la politica, etc - è un contorno», ha spiegato Celentano, aggiungendo che del suo passato cercherebbe di «salvare i capelli, quelli che non ancora cascati». Soprattutto, il Molleggiato non ha rinunciato e entrare nella politica, ai tempi del leggendario «Fantastico» che guidò: «Il Nord è uguale al Sud. Non sono d'accordo a separare l'Italia, è giusto non alimentare a livello popolare certi conflitti che ci sono fra Nord e Sud». Di Pietro è di destra o a sinistra? «E' di centro, nel senso che ha fatto un buon lavoro, ha una credibilità nel Paese, e d'accordo che sia entrato in politica come tecnico. Ho apprezzato il discorso che ha fatto Prodi sulla scuola e sugli studenti: un ingegnere nucleare dovrà essere anche in grado di fare l'idraulico». Pippo ha interrotto la «predica» con un po' di sarcasmo: «Ringrazio a nome del governo per le ottime cose che Adriano ha detto». E' ufficiale, dunque: Celentano sta con l'Ulivo. Ma se vende dischi dopo una simile pubblicità...

[m. v.]

I FILM DI OGGI IN TV

Quella donna di nome Cary

ERO UNO DI

1949, all'1,05, su Raiuno; dur.: 105'

Regia di Howard Hawks con Cary Grant, Ann Sheridan, Marion Marshall, Randy Stuart. Catherine Gates (Sheridan) ufficiale americana, a Henry Rochard (Grant), pari grado francese, entrambi sotto le armi, dopo compiuto insieme una pericolosa missione, s'innamorano e si sposano. Ma il marito, per poter seguire l'amata in America, ne passa di tutti i colori. Hawks costruisce su un soggetto apparentemente a guerra una commedia brillante con spunti esilaranti: Grant è superlativo quando cerca in tutti i modi di stare vicino a sua moglie e ci riesce solo travestendosi da ausiliaria americana. Molte delle battute e delle gag furono improvvisate dai due attori sul set.

LA BIONDA

1993, alle 22,45, su Retequattro; dur.: 121'

Diretto da Sergio Rubini, Nastassja Kinski, Ennio Fantastichini, Luca Barbareschi, Umberto Raho. Foggiano a Milano, Tommaso Montefusco (Rubini) telefona alla fidanzata tutti i giorni ma la vita viene sconvolta quando gli cade sul cofano della macchina la smemorata Cristina (Kinski), i cui loschi giri gli saranno fatali. Alla seconda regia, Rubini non fa che riproporre e movimentare lo schema della «Stazione»: ma inseguimenti in autostrada, ralenti, piani sequenza che non finiscono mai e musiche banali (di Jürgen Knieper) bastano e fare un noir, quando la sceneggiatura è quello che è.

ALLE TRE

1976, alle 20,30, su Telemontecarlo; dur.: 99'

Frank D. Gilroy è il regista di questa storia bizzarra. Interpreti: Charles Bronson, Jill Ireland, Douglas Fowley, Stan Haze, Damon Douglas, Anne Ramsay. Tra una vedova e un bandito nasce un'attrazione che risulta fatale all'equilibrio psichico di entrambi. La situazione dà origine a un western molto incerto, che alterna momenti da commedia romantica a flash da incubo. Bronson cambia look e registro ma convince del tutto. La sceneggiatura è dello stesso regista.

[illegible]

1987, alle 22,50, su Telemontecarlo; dur.: 107'

Fred Schepisi dirige Steve Martin, Daryl Hannah, Rick Rossovich, Shelley Duvall. Il capo dei pompieri (Martin) di una sonnacchiosa cittadina di montagna, dotato di un naso piuttosto vistoso, ama una bellissima ragazza (Hannah) che però gli preferisce un collega (Rossovich) più bello quanto imbranato e sciocco. Trasposizione moderna del «Cyrano Bergerac», di Rostand: Martin è in gran forma.

CHI SCEGLIE Watt Radio NON PAGA IL CANONE
A BEINASCO in via VIII Marzo, 4
APERTI LA DOMENICA E TUTTO AGOSTO

ANTENNA

OGGI
Parte la serie del delfino *Flipper* (su Italia 1 alle 20,30), parte anche *Positano* (su Raiuno alle 20,50) film tv Milly Carlucci e Andrea Giordana, Gillian Anderson, la Dana Scully del telefilm *X-Files*, si racconta a *Ciak* (su Rete 4 all'1,15), l'oncologo Umberto Veronesi, Pippo Baudo e Lea Pericoli parlano di prevenzione (*Cliche*, Raiuno alle 22,40), il derby del cuore Milan-Inter (su Canale 5 alle 20,45), bossi da Costanzo (Canale 5 alle 23,05).

FLIPPER
Per girare le avventure del delfino *Flipper* (Italia 1, alle 20,30), Tommy Lee Wallace ha adoperato tre set, uno sott'acqua, un altro montato su una piattaforma galleggiante e un terzo aereo per mostrare l'animale che si tuffa. Nelle scene più pericoloso, Flipper è stato sostituito da un'immagine al computer o, talvolta, da pupazzo mosso da un motore e vari meccanismi robotici. Naturalmente Flipper è buono e accorre sempre in aiuto dei suoi amici umani (tra cui una bella in costume, l'attrice Colleen Flynn ormai famosa dopo la serie di *E.R.*). Flipper di adesso discende da quello di trent'anni fa, che va comunque ancora onda in una ventina di Paesi. In America si attende pure l'uscita del film, con relativi gadget e affari miliardari protagonista umano è Paul Hogan («Mr. Crocodile Dundee»).

CARLA

Il sedere (nudo) che campeggia sui cartelloni pubblicitari di mezza Roma e reclamizza un'agenzia di pony-express appartiene a Carla Delle Piagge, 23 anni, ballerina di salsa e merengue, diplomata ragioniera, infermiera all'ospedale Spallanzani, un figlio a carico, nessun marito. Sogno ancora da realizzare quello di comprarsi un monolocale a Fiumicino. La giovane si è specializzata nel fare la controfigura di quella particolare zona del corpo, che, come tutti hanno potuto constatare, è assolutamente perfetta. Nel film «Viaggi di nozze», la Gerini e Verdone a un certo punto fanno l'amore sull'auto che va a all'ora, l'apposita macchinetta gli fa una foto e a un certo punto un appuntato dei carabinieri mostra questa foto a uno stupefatto superiore: il primo piano che si vede lì e lo stesso dei manifesti. Carla ha fatto da controfigura - relativamente a quel dettaglio anatomico - alla brava Claudia Gerini. Lo slogan della campagna attuale essendo insensato, ma forte («Basta prontocuoio, viva prontobollo»), ha provocato le solite proteste di madri, associazioni di cittadini e persone di buongusto. L'amministratore delegato della Saatchi & Saatchi - Paolo Ettorre - ha risposto a tutti che «qui si vuole mettere un bavaglio alla creatività». Carla, intervistata dal «Messaggero», ha confessato di essere molto orgogliosa di quella parte del corpo, di aver guadagnato mezzo milione, di aver sofferto solo per essere stata costretta a fare una ceretta depilatoria prima delle foto. E lo mamma?, ha chiesto il cronista. «Con lei» ha risposto «ho un bellissimo rapporto».

Giorgio Dell'Arti
Foto. Baudo, Genni

RAIUNO

MATTINO E POMERIGGIO

Telegiornale: 6,30 (5475483); 7 (1606); 7,30 (4793); 8 (5422); 8,30 (7625); 9 (8354); 9,30 (6939151); 11,30 (4267557); 12,30 (20267); 13,30 (36783); 18 (60625); 20 (441); (9597248); 24 (53-13)

Uno Mattina, attualità. *Il paese ospite è Castelvicardo (Terni)* (6824809)

9,35 Seduta inaugurale della 13ª legislatura l'elezione dei presidenti Senato, in da Montecitorio (5957489)

12,25 Che tempo fa (3069064)

12,35 La signora in giallo, telefilm Angela Lansbury (6734002)

13,55 Business, attualità (3602489)

14 — Tg1 - Economia (18915)

14,10 gita domenicale, film Mark Cullingham (1629422)

15,55 Sollletico. Chiamare 0369/8034. *Nel corso programma* (1038441)

16 — Richard Scarry (47847)

16,10 Duck Tales (4010793)

17,30 Zorro, telefilm (94606)

17,50 gi al Parlamento (2190373)

18,10 Italia sera, attualità. Chiamare 06/33658080 (184844)

18,50 Luna park... con Mara Venier, varietà. *del programma* (5770199)

19,35 tempo fa (177002)

20,00 Tg1 - Sport (41489)

20,35 Luna Park - La zingara, varietà, chiamare 0769/73291 (2704266)

20,50 Positano, film commedia di Vittorio (Italia, '95) con Andrea Giordana, Milly Carlucci 1ª puntata (974063)

22,40 Clichè (5488170)

0,35 Taglio basso (3652010)

0,40 L'occhio del fanone, attualità (6671749)

1 — (9647381)

1,15 Ero sposo di guerra, film Howard Hawks (6600010)

3 — Mi ritorni in mente, musicale con Red Ronnie (5334652)

3,35 Tg1 - Notte (1388841)

Doc Music Club, musicale (40-

4,30 Diplomi universitari a distanza *Calcolatori elettronici III, 12ª lezione - Ricerca operativa, 12ª lezione* (3528571)

5 — Euronews, attualità (42025749)

RAIDUE

Telegiornale: 11,45 (5745354); 13 (38-80); (20170); 17,15 (3533-335); 18,20 (7458489); 19,45 (7138685); 20,30 (11248); 23,30 (1165)

7 — Quante storie! Papà castoro; Baber; Anne dai capelli rossi; Blossom, telefilm (5619064)

La famiglia Drombusch, telefilm (4484354)

8,20 bisogno te, attualità (31-50644)

9,30 Fuori dai denti, attualità (2191-915)

10,55 Ecologia domestica, attualità (54679877)

11,30 Tg2 - Trentatrè (27-48731)

12 — vostri, varietà (21267)

12,30 Tg2 - Salute (3267)

14 — Bravo chi legge (35064)

14,05 Quante storie flash (8412246)

14,15 I fatti vostri, varietà (8834590)

14,40 Quando si ama (794084)

15,10 Santa Barbara (4955880)

16,05 Mare forza 7, film tv Robert Conrad (4695624)

17,45 Tg2 Medicina 33 (6092915)

18 — In viaggio con «Sereno variabile», attualità (68287)

18,10 Bravo chi legge, attualità (68-48824)

18,25 Tgs Sportsera (6925489)

18,45 L'ispettore Tibbs, telefilm. *Amore assicurato* (1533996)

19,25 Tgs - Lo sport (7484199)

19,50 Go-Cart, varietà (7795199)

20,05 ha ucciso figlia?, film tv drammatico con Patty Duke, Margaret Welsh (509793)

22,30 Top secret, attualità (40354)

24 — Neon (95774)

0,10 Piazza notte, varietà con Giancarlo gli (7078-403)

Tenera la notte, varietà (45-

1,25 Destini, soap opera (3828958)

2,10 Séparé, (51883010)

2,45 Diplomi universitari a distanza, documenti (61200213)

RAITRE

Telegiornale: 12 (15880); 14 (12199); 19 (9625); 23,15 (5499286)

6,30 Schegge, varietà (8963118)

6,55 L'astronave degli esseri perduti, film fantascienza. Di Roy Ward Baker (Gran Bretagna, '68). Con James Donald, Andrew Keir (82299165)

10,50 Videosapere. **Ingresso libero, La colonna infame, Hic sunt leones, Madia/Manta, Edicola medica, 8 maggio: festa dell'Europa, Viaggio in Italia, Tgr-Leonardo, Occhio al clima** (934460)

12,30 Seduta inaugurale della 13ª legislatura, da Montecitorio (3100267)

14 — Tg regionali (0)

14,20 Tg3 - Pomeriggio (5858847)

14,45 Articolo 1, attualità (9103267)

15 — Tgs pomeriggio Tennis. Internazionali d'Italia femminili (73730731)

15 — Faber l'investigatore, telefilm (65441)

20 — 10 minuti, attualità (91083)

Blob, varietà (5037335)

20,30 Temporale, attualità (583545-39)

23,30 Tennis. Internazionali femminili, da Roma (33064)

0,30 Tg3 - Punto e a capo (3784126)

1,10 Fuori orario, varietà (7190126)

1,20 Stage door, film drammatico di La Cava, (Usa, '37). Con Katharine Hepburn, Ginger Rogers. In lingua originale con sottotitoli (72431132)

CANALE 5

Tg5: 13 (28828); 20 (62460); 22,35 (59-15151); (23687)

8 — Tg5 - Prima pagina (45874189)

8,45 Maurizio Costanzo show, rietà (45795287)

11,30 Forum, attualità con Rita Dalla Chiesa, Santi Licheri, Chiara Sani. Regia di Laura Basile (55-2354)

13,25 Sgarbi quotidiani, attualità Vittorio Sgarbi (2018373)

13,40 Beautiful, soap opera (7284-793)

14,15 I Robinson, telefilm, *Gli ultimi romantici* (616712)

14,45 Casa Castagna, varietà (8436-826)

15 — le cinture, viaggiando s'impara, cartoni (82-422)

16,25 La prova strada «Bim bum bam» (6045151)

16,30 Hilary, cartoni (1151)

17 — E' un po' magia per Terry Maggie, cartoni (87628)

17,25 Il villaggio corsari, telefilm (5127995)

17,50 Georgie, cartoni. *Due* (2267)

18 — Ok il prezzo è giusto, quiz con Iva Zanicchi. Regia di Rossano Mancini. Chiamare 0369/56. (63731)

19 — La ruota fortuna, quiz Mike Bongiorno, Antonella . Regia di Bianchi (23-54)

20,25 Striscia la, varietà con Lello Arena, Enzo Iacchetti. Re- Riccardo Recchia (7436-712)

20,40 Calcio. derby del cuore. Dallo Stadio Meazza Milano (1314-44)

23,05 Maurizio Costanzo Show. Con Maurizio Costanzo, Franco . Regia Pitrangeli (1585469)

1,30 Sgarbi quotidiani, attualità con Vittorio Sgarbi (1566590)

1,45 Striscia la notizia, varietà (51-86229)

2 — Tg5 - Edicola (9529774)

2,20 Cin Cin, telefilm (1634294)

3,20 Le frontiere dello spirito (95-36381)

4 — Tg5 - Edicola (9536010)

4,30 Nonsolomoda, attualità (6836-720)

5 — Target, attualità (6844749)

5,20 Tg5 - Edicola (23452316)

ITALIA 1

Studio Aperto: 12,25 (4508199), 18,30 (23606)

6,10 Dear John, paor John - Le Re- - Exosquad - La posta di «Ciao o mattina» - Tartarughe Ninja alla riscossa - Che magnifico campeggio - Giochiamo «Ciao Ciao na» - Piccolo Lord - giallo nel (53-553489)

9,15 Super Vicky, telefilm (5813793)

9,45 Genitori blue jeans (284701-99)

MacGyver, telefilm (2919034)

11,25 Planet, attualità (6593847)

11,55 T.J. Hooker, telefilm (6916199)

12,45 e misfatti (5999809)

12,50 Studio sport (245557)

13 — Una spada per Lady Oscar (16441)

13,20 Ciao (4891245)

13,30 L'incorreggibile Lupin (8625)

14 — L'ispettore Gadget (75170)

14,25 Ciao Ciao Mix (8902441)

Colpo di fulmine (8587903)

15,05 Generazione X (9274151)

15,05 Planet, attualità (883606)

15,20 Bayside School (189921)

16,45 Beverly Hills 90210, telefilm (9781606)

17,45 Primi baci, telefilm (1091996)

18,50 Studio sport (533568)

19,05 Baywatch, telefilm (604731)

20 — Mr. Cooper, telefilm (7170)

20,30 Flipper, telefilm. *Un ventoso* (29183)

22,30 Regina del secolo a Beverly Hills, film avventura (Usa '91). Di Sidney J. Furie. Robert Davi, William Prince, Ken Wahl (28482)

23,30 e misfatti, attualità (4720-441)

0,45 Italia 1 sport - sport (2947467)

1,40, attualità (2459316)

2 — Ciak, attualità (1462584)

2,20 Le ragazze della Terr magia, telefilm (9733403)

3,20 Baywatch, telefilm (3273229)

5 — T.J. Hooker, telefilm (1728887)

5 — Tre cuori in affitto, telefilm (45-560942)

RETE 4

Tg4: 11,30 (2748199), 13,30 (8335), 19,25 (178731); 23,30 (7218354)

5 — Piccolo telenovela (89-

6,30 I Jefferson, telefilm (6915)

7 — Quadrante economico, attualità (58335)

8 — Avvocati a Angeles, telefilm (52151)

9 — Un volto, due donne, telenovela con Mariela Alcalà (4264170)

9,45 Testa o croce, attualità (6810-441)

10 — Zingara, telenovela (5880)

10,30 Renzo e Lucia, telenovela (73-644)

11,45 La forza dell'amore, telenovela con Gustavo Bermudez (78-78480)

12,30 La casa nella p ria, tel (17064)

14 — Naturalmente bella, attualità (42034)

14,15 Sentieri, soap opera (7701606)

15,30 Dono d'amore, film drammatico (Usa ' Jean Negulesco. Con Lauren Bacall, Robert Stark (192286)

17,45 Giorno per giorno, attualità (7610625)

19,50 Gama boat, varietà

— Sailor Moon e il c cuore, cartoni

— I Puffi sanno.... cartoni (4553-151)

20,40 Forum di sera, attualità con Rita Dalla Chiesa (9974880)

22,45 I bellissimi. **La bianda**, film drammatico (it. '87) di Sergio Rubini. Con Sergio Rubini, Nastassja Kinski (4586101)

1,15 Ciak, attualità (6876652)

1,45 Rassegna stampa (8646229)

2 — mente bella, attualità (9778836)

2,10 Mai dire sì, telefilm (9328792)

3 — L'uomo da sei milioni di dollari, telefilm. *Missione difficile* (8529381)

4,20 Mannix, telefilm. *La pratica Danford* (9045229)

5,10 Kojak, telefilm. *Una calda estate* (52730107)

RADIOUNO

Gr: 7; 8; 11; 10; 11; 12; 13; 14; 15; 16; 17; 19; 22; 23; 24

6,15 Italia. Istruzioni...; **7,20** Gr Regione / Questione di soldi; **7,40** L'oroscopo; **8,30** anch'io; **10,05** Telefono aperto; **10,35** Spazio aperto; **11,35** Zapping; **12,35** Medicina e società; **13,30** La nostra Repubblica; **14,10** Casella postale, **15,10** Gulassia...; **16,35** Nonsoloverde; **18,10** Personaggi...; **16,30** L'Italia in diretta; **17,45** Uomini e camion, **18,15** Tam tam lavoro; **18,35** Radiohelp!; **19,25** Ascolta, si fa sera; **19,40** Zapping; **20,40** Speciale Bosnia; **20,50** Cinema alla radio. «Chi ha ucciso mia figlia?»; **22,45** Chicchi riso; **23,10** La indimenticabile.

RADIODUE: Gr: 6,30; 7,30; 8,30; 10,30; 12,30; 13,30; 15,30; 16,30; 17,30; 18,30; 19,30; 22,30

6 Il buongiorno; 7,15 Momenti di pace; 8,35 a Fiamma e la «trave l'occhio»; 8,50 Così è la vita; 9,10 Golem; 9,30 Ruggito del coniglio; 10,30 Radio Zorro 3131; 12 Mezzogiorno con Mina; 12,10 Regione; 12,50 Il sultanacco; 13,45 Anteprima di Radiodue time; 14 Ring; 14,30 Radiodue time; 15,05 Hit Parade; 20 Masters; 21 Planet rock; 22,45 Io dirol.

Gr: 6,45; 13,45; 18,45

9 Mattino tre; 10,35 Terza pagina; 10,40 Archivio del jazz; 11,05 Grandi interpreti; 11,45 Pagine; 12 Mattino tre; 12,30 Palco reale; 13,25 «Marradi» di A. Lolini; 13,50 Storie di musica; 14,15 Lampi di primavera; 19,15 Hollywood party; 19,45 La nostra Repubblica; 20,15 Radiotre suite; 20,30 Concerto sinfonico diretto da J. Neschling; 23,40 Radiomania.

TMC MONTECARLO

6 — Euronews

7 — Buongiorno Zap (59-78860)

8,45 Skippy il canguro, telefilm (5821915)

10 — Televendita (47731)

11 — Agenzia Rockford, telefilm (87335)

12 — Charlie's Angels, telefilm (51151)

13 — Tg/Tmc Sport (4444)

Free Spirit, telefilm (3151)

14 — Telefonata a tre mogli, film drammatico, di Jean Negulesco (Usa '52) Sella Davis, Shelley Winters, Gary Merril (3554606)

18,05 Tappeto volante, varietà (3890793)

18 — Zap Zap, cartoni animati (3066354)

,18 The Lion Trophy Show (282880)

19,45 Tmc sport (632183)

20 — Tg (1996)

20,30 mezzogiorno alla tre, film drammatico, Frank D. Gilroy (Usa '75) con Charles Bronson (29128)

22,30 Tg (12536)

22,50 Roxanne, film commedia, di Fred Schepisi (Usa '87) con Steve Martin, Daryl Hannah (90559426)

TELE +1

19 — Evelina e i suoi figli, film (1726996)

Set - Il giornale del cinema (9052712)

21 — Basta vincere, film (7746-716)

22,50 e Dino (1502354)

23,20 Il salario della paura, film (83510489)

TELE +3

21,40 Vienna in musica (76-00921)

22,42 Concerto sinfonico (27-8271657)

TELE +2

13 — Kickoff

13,30 Il grande tennis, replica (849248)

14,30 Cosa To Coast (846754-41)

18 — La grande boxe (883422)

19,30 Trans World Sport, sinte- (882793)

20 — Telesport (429826)

20,15 Basket (4148625)

20,30 Basket - campionato italiano: semifinali (249954)

22,15 Running to Atlanta (29-85286)

23,15 La grande boxe (r) (1513-)

23,45 Telesport + Speciale coppa (57448712)

VIDEOMUSIC

20,30 Automan (951422)

21,30 Silk Stalkings, telefilm (957606)

22,30 Stazione polizia, telefilm (971286)

23,30 Canale 105, musicale (68-991880)

RETE A

18,15 Shopping Club (1090-625)

18 — minuti d'informazione (3354)

19,30 TgA - Meteo - Riflessione di fine ora (77011557)

Per registrare il Vostro Programma TV preferito digitate i Show-View, stampati accanto al programma che volete registrare, sul programmatore ShowView. Lasciate l'unità ShowView sul Vostro videoregistratore ed il programma verrà automaticamente registrato all'ora indicata. Per ulteriori informazioni chiamate il numero di assistenza (02) 266.216.15.

Dicitura del Copyright
ShowView è marchio dalla Gemstar Development Corporation 1993 - Gemstar Development Corp. Tutti i diritti sono riservati.

I CANALI DI S
Rai1 1; Rai2 2; Rai3 3; Rete4 4; Canale5 5; Italia1 6; Montecarlo 7; Rete A 8; Videomusic 9; Tele+1 13; Tele+2 14; Tele+3 ; Svizzera 16.

Se non lo sai, meglio chiedere a Televideo Rai.
RAI TELEVISIONE ITALIANA
Di tutto, di più.

PER CHI MERITA IL MEGLIO

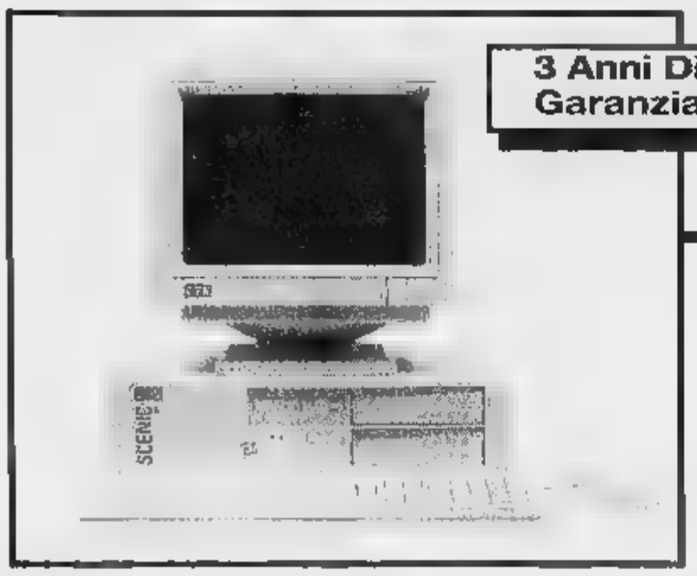

3 Anni Di Garanzia

SIEMENS NIXDORF

SCENIC 5H PCI

£. 355.000

più 10 rate da £. 355.000
IVA compresa

Personal computer Pentium 100 - 256 KB di Cache Memory 16 MB - Disco fisso 850 MB - CD-Rom 4x - Audio on Board Monitor 14" colori N.I. - Windows 95 - Casse - Game su CD

OKI

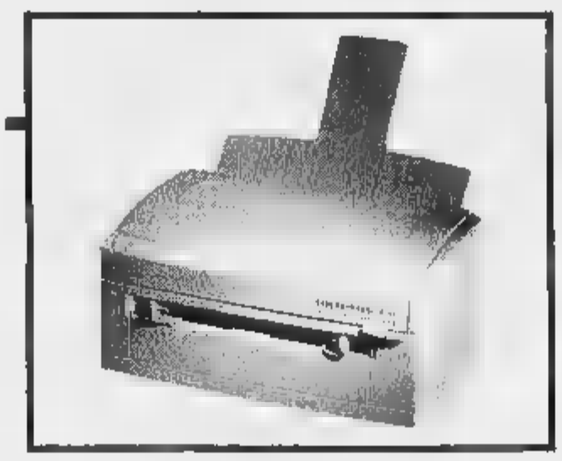

OKIPAGE 4w

£. 69.900

più 10 rate da £. 69.900
IVA compresa

Stampante di pagina in ambiente Windows 600 x 600 Dpi Monocromatico - 4 ppm - 3 anni di garanzia.

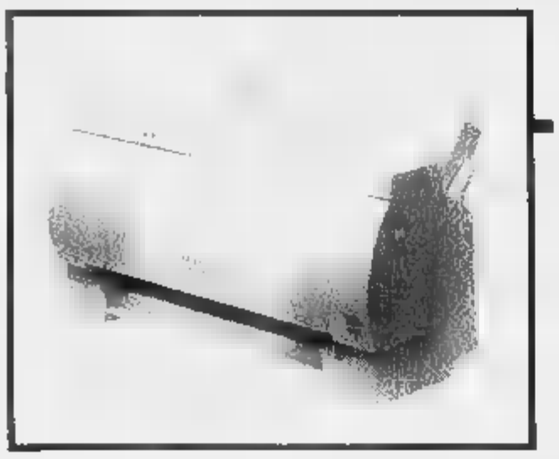

Canon

BJC-210

£. 54.900

più 10 rate da £. 54.900
IVA compresa

Getto di inchiostro - 360 x 360 Dpi a colori 720 x 360 Monocromatico - 3 ppm - 3 anni di garanzia.

Fai un "giro virtuale" della Sendel Computer al sito http://www.sendel.it

PRODOTTI DISTRIBUITI DA

Sendel Computer

Strada della Pronda, 98 - 10095 Grugliasco (TO)
Tel. 011/411.24.08 r.a. - Fax 011/411.24.21

QUI HAI CREDITO

AGOS SERVICE

INFORMA COMPUTER s.r.l.
C.so Dante, 35
12100 CUNEO
Tel. 0171/69.50.11

APA COMPUTER s.r.l.
C.so Cavallotti, 42
28100 NOVARA
Tel. 0321/62.06.69

DAC
Via I° Maggio 44/4
10062 LUSERNA SAN GIOVANNI
Tel. 0121/95.42.70

3C
C.so Turati, 39/D
10128 TORINO
Tel. 011/59.79.80

[illegible] s.a.s.
Via S. Francesco Da Paola, 46/A
10123 TORINO
Tel. 011/812.52.06

EUROCOMPUTER
Via Bibiana, 83/B
10147 TORINO
Tel. 011/218.243

VILLATA s.n.c.
C.so Francia, 188
10093 COLLEGNO (TO)
Tel. 011/405.29.26

S.I.A.T. S.r.l.
Viale Firenze, [illegible] bis
10090 CASCINE VICA (TO)
Tel. 011/959.72.57

[illegible]
Via Valobra, 186
10022 CARMAGNOLA (TO)
Tel. 011/971.68.86

[illegible]
Via San Sebastiano, 5
14018 ROATTO
Tel. 0141/93.84.44

E.D.P. CONSULENZA INFORMATICA s.a.s.
Via Capurro, 20
15067 NOVI LIGURE (AL)
Tel. 0143/32.15.42

QUOTAZIONI BOT

31-05-96	21	[illegible]	5.150
28-[illegible]	18	99.951	7.900
31-07-96	62	99.758	7.900
30-08-96	112	97.853	7.900
30-09-96	143	99.998	7.900
31-10-96	174	99.[illegible]	[illegible]
29-11-96	203	99.749	8.000
[illegible]	234	99.692	8.050
31-01-97	266	[illegible]	7.570
28-02-97	294	99.300	7.640
28-03-97	322	99.999	7.640
30-04-97	[illegible]	99.340	7.650

Piazza Affari frena

Piazza Affari ha decelerato cedendo il passo allo storno tecnico. I volumi ieri sono apparsi alquanto ridotti e l'indice telematico ha registrato una progressiva flessione fino a concludere con una perdita dell'1%. Il listino ha seguito perennemente la scia del mercato dei derivati che ha aperto in lieve miglioramento per poi perdere terreno. Sprint finale delle Fermalat che sono apparse controtendenza chiudendo con un prezzo di riferimento di [illegible] lire (+1,04%). Protagoniste sono risultate comunque le Rolo che hanno tratto profitto dalla fusione delle controllate e hanno chiuso con un rialzo del 3,44%.

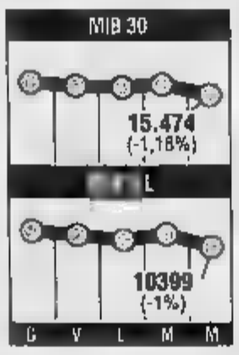

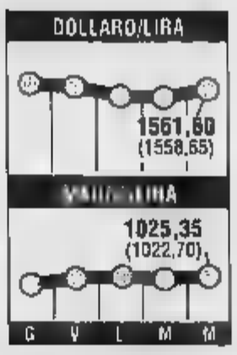

L'utile Ras +58,8%

Il 1995 si è chiuso per la Ras con un utile netto di 319 miliardi (+58,8 % sul '94), dopo aver contabilizzato 363 miliardi di imposte sul patrimonio e sul reddito, imposte che hanno inciso per oltre il 53,2 % sull'utile lordo conseguito. Sulla base di tale risultato, all'assemblea degli azionisti convocata per il 21 giugno prossimo verrà proposta l'assegnazione di un dividendo unitario di 340 lire per le azioni ordinarie e di 400 lire per le risparmio (erano rispettivamente di 250 e di 300 lire nel '94), per un monte dividendi complessivo di 164 miliardi. Ed un accantonamento di 148 miliardi.

MONETE AUREE

Sterlina (vec.)	128.000 - 160.000
Sterlina (nuova)	141.000 - 162.000
Sterlina (post 74)	141.000 - 161.000
Marengo it.	123.000 - 158.000
Marengo [illegible]	112.000 - 121.000
Marengo it.	111.000 - 121.000
Marengo [illegible]	111.000 - 121.000
Marengo a.	111.000 - 121.000
20 Marchi	137.000 - 156.000
10 $ liberty	495.000 - 530.000
4 ducato Austria	349.000 - 390.000
100 corone Austria	347.000 - 660.000
100 lenzi Cile	410.000 - 490.000
Krugerrand	611.000 - 690.000
50 pesos Messico	137.000 - 615.000

ENEL

LA STAMPA

ECONOMIA E FINANZA

Giovedì 9 Maggio 1996 27

ENEL

La manovra prende corpo, ma Dini passerà la palla a Prodi. Nel mirino sanità, trasferimenti e assunzioni

Tremila miliardi di tasse, settemila di tagli

Bruxelles: «Sacrifici più pesanti»

ROMA. Sarebbero settemila miliardi di tagli alle spese e tremila di nuove entrate (tasse, contributi); ma ormai è chiaro che il governo presieduto da Lamberto Dini non farà la manovra economica aggiuntiva. Lo confessa il ministro della Famiglia, Adriano Ossicini: «Non c'è tempo, viste le procedure molto rapide per la presentazione del nuovo governo». Pare sia stato proprio questo il succo della breve riunione sulla [illegible] che si è tenuta ieri mattina a palazzo Chigi. Certo si sono guardate e messe insieme un po' le carte: le solite «schede» in cui i tecnici dei ministeri propongono un'ampia gamma di possibili ipotesi di intervento.

«L'attuale governo istruirà le varie ipotesi» precisa il ministro del Lavoro Tiziano Treu, per essere pronto ad agire nel caso (improbabile) che il nuovo Parlamento chiuda i battenti rispettare tassativamente il termine di legge del 15 maggio. Secondo i maligni, si fanno riunioni soprattutto per dimostrare ai mercati finanziari che in Italia non si sta con le mani in [illegible] Tra l'altro è diventata pressoché unanime l'impressione che i 9600 miliardi calcolati dagli esperti di Lamberto Dini non siano sufficienti a riportare le cifre '96 in linea.

«Dodici-quattordicimila» è la stima che è giunta ieri dalla Commissione europea di Bruxelles. Il centro studi della Confindustria, pur senza fare una cifra globale, contesta in più punti le stime del Tesoro come troppo ottimistiche. Come si è visto nei giorni scorsi, la maggioranza degli esperti dell'Ulivo convengono che, se non altro per motivi di prudenza, si dovrebbero trovare almeno quindicimila miliardi.

Tra le schede esaminate ieri pare ce ne sia anche una [illegible] sanità, con ipotesi di risparmio sulle spese per i farmaci: alcuni antibiotici molto costosi, gli antivirali e gli antireumatici uscirebbero dalla fascia A, totalmente gratuita. Ma l'industria farmaceutica preme al contrario per un aumento dei prezzi. Si è ipotizzato, con forti controindicazioni, di reintrodurre il criterio del reddito per le esenzioni dai ticket. Per le pensioni di anzianità, resta l'ipotesi di far slittare di qualche mese gli scaglioni (o «finestre») in cui possono essere ottenute.

I capitoli importanti dei tagli alle spese restano quelli di cui si parlava da diversi giorni: una sostanziosa decurtazione dei «fondi globali» (riservati alle spese impreviste in corso d'anno, e ammontanti a 6200 miliardi); un blocco rigido delle assunzioni nel pubblico impiego, salvo Giustizia e Interni; una riduzione dei trasferimenti alle imprese pubbliche, [illegible]e Ferrovie, Poste, Anas. Non è escluso che Prodi contraddica Dini togliendo all'Enel una parte delle «quote prezzo» riconosciutele sulla bolletta, per un ammontare complessivo di 1600 miliardi.

Frattanto alle molte critiche su come il Tesoro da le sue cifre si è aggiunta ieri l'autorevole voce del Fondo monetario internazionale. L'Italia, sostiene uno studio del Fmi, è nell'Unione europea «all'ultimo posto» con i bilanci meno trasparenti di tutti. Spesso questa scarsa chiarezza è usata dai politici per nascondere ai contribuenti i veri costi e benefici delle decisioni assunte in tema di imposte e di spese». Sarebbe certo benvenuta una «blindatura» delle leggi finanziarie rispetto agli emendamenti parlamentari, come alcuni esponenti dell'Ulivo hanno in più occasioni proposto.

Sulla scorta dell'esperienza della legge Gramm-Rudman negli Stati Uniti, il Fmi ammonisce che eventuali limitazioni al deficit introdotte nella Costituzione, come alcuni propongono, potrebbero essere evase proprio grazie a questi trucchi. Tra le voci «nascoste» nelle attuali cifre del Tesoro sul deficit il Fondo monetario individua da tempo i rendimenti dei Ctz, per il particolare meccanismo con cui questi titoli funzionano. [s. l.]

Sbloccati i fondi per le metropolitane

ROMA. Il Cipe ha rinviato a oggi la decisione sulle «quote prezzo» nelle bollette elettriche. Lo si è appreso al termine della riunione indetta ieri e conclusa velocemente per consentire ai ministri economici di partecipare all'incontro a Palazzo Chigi sugli interventi di finanza pubblica. Il comitato interministeriale ha però sbloccato i circa 1050 miliardi di mutui, previsti dalla finanziaria per il '96, destinati alla realizzazione di tramvie veloci nelle città di Milano, Venezia, Bologna e Firenze. Il Cipe ha disposto il rifinanziamento per 470 miliardi della legge 211 del '92 sui trasporti rapidi di massa. Per la prossima settimana, ha dichiarato il sottosegretario al Bilancio, Alberto Cazzaniga, dovrebbe arrivare il via libera dalla Commissione di alta vigilanza sui progetti per la realizzazione di altre opere di viabilità in numerose città italiane, tra cui Napoli, Palermo, Rimini e Verona per le quali il contributo dello Stato è di mille miliardi. Commentando la decisione del Cipe il deputato dei verdi Paolo Galletti ha dichiarato che «si tratta di un ulteriore passo in avanti per dotare le città italiane di moderni sistemi di trasporto rapido di massa (le tramvie veloci) liberandole dalla morsa dello smog».

C'E' ANCHE QUESTO

SANITA'. Si parla di spostare dalla fascia «A» (interamente gratuita) alcuni farmaci tra cui gli antibiotici più costosi, gli antiulcera, gli antivirali e gli antireumatici. Si propone inoltre di modificare i criteri di esenzione per i farmaci di fascia «B», attualmente basati sull'età, rapportandoli al reddito [illegible].

[illegible]ONI. Per i dipendenti pubblici potrebbe [illegible] innalzato il limite del blocco [illegible] assunzioni. Eccezion fatta per alcune amministrazioni, come la Giustizia e gli Interni, il blocco sarebbe per i secondi sei mesi dell'anno pressoché totale.

TRASFERIMENTI. Nel mirino sono i trasferimenti alle Fs, alle Poste e alla Sace. Non è esclusa una riconsiderazione [illegible] 1.600 miliardi relativi al sovrapprezzo termico per ora attribuiti dal recente decreto legge all'Enel.

IL CASO

LE SENTENZE DELLA CORTE

La «beffa» ai pensionati

Una via crucis avere i rimborsi

ROMA

PER un milione di pensionati sarà un vero «rebus» poter ottenere gli aumenti mensili dal 1° gennaio '96 e gli arretrati in Bot a partire dall'83 a seguito delle due sentenze della Corte Costituzionale sulle doppie pensioni integrate al minimo e sulle pensioni di reversibilità.

La direzione generale dell'Inps ha diramato precise istruzioni alle sedi provinciali, cercando di semplificare al massimo le procedure; ma ugualmente i pensionati avranno un bel da fare per riuscire [illegible] intascare i miglioramenti decretati dalla Consulta: per buona parte di essi, qualche centinaio di migliaia di lire in più al mese e rimborsi in titoli di Stato anche per parecchie decine di milioni di lire. Lunghe file si sono già formate agli sportelli dell'Inps, ma un autentico assalto si preannuncia per i prossimi giorni.

Per tutti il banco di prova è l'obbligo di dimostrare che in ciascun [illegible] dell'83 ad oggi, il loro reddito (al di fuori di quello della casa di abitazione, dei trattamenti di fine lavoro e delle relative anticipazioni) è stato inferiore ad un certo tetto variabile nel tempo. Anche coloro che, in passato, hanno presentato domanda all'Inps per reclamare l'applicazione delle sentenze, dovranno riempire - a seconda delle diverse posizioni - uno dei tre moduli predisposti dall'Istituto e in alcuni casi più di [illegible] nel primo modulo (Red TM/240), riferito alla sentenza 240 del '94 sull'integrazione al minimo della doppia pensione, il pensionato «autocertifica» di [illegible] avere avuto redditi superiori al limite massimo stabilito; il secondo modulo (Red TM/495-1) riguarda la sentenza [illegible] del '93 sulla reversibilità: il titolare di pensione ai superstiti, per morte dell'assicurato dopo il 30 [illegible]ettembre '83, «autocertifica» il reddito dell'assicurato nell'anno del decesso; con il terzo modulo (Red TM/495-2), concernente la stessa sentenza [illegible] del '93, il titolare di pensione ai superstiti per morte dell'assicurato successivamente al 31 dicembre '93 «autocertifica», oltre al reddito dell'assicurato nell'anno della morte, anche quello del coniuge per lo stesso anno. Si tratta, come si vede, di adempimenti molto complicati, ma essenziali, sui quali peraltro pende la spada di Damocle di gravi procedimenti nell'eventualità di dichiarazioni non veritiere: richiesta di restituzione delle somme indebitamente percepite e denuncia alla magistratura.

Solo chi dimostrerà di non aver superato i limiti di reddito stabiliti per il diritto all'integrazione al [illegible] potrà contare sull'aumento mensile dal 1° gennaio '[illegible] e sugli arretrati fino al 31 dicembre '95.

Qualche esempio. L'integrazione al minimo sarà dovuta a chi «autocertifica» redditi personali fino a 3 milioni [illegible]4 mila 300 lire nell'83, a 6 milioni 85 mil[illegible] nel '90, a 8 milioni 567 mila 650 nel '98. Sarà dovuta parzialmente a chi segnala redditi, nei tre anni considerati, variabili fra 3 milioni 364 mila 301 lire e 7 milioni 177 mila 300 lire, 6 milioni 85 mila 651 lire e 12 milioni 597 mila, 8 milioni 567 mila 651 lire e 17 milioni 135 mila 300. Per le pensioni di reversibilità liquidate al coniuge a partire dal '94 l'integrazione al minimo [illegible] dovuta se il reddito coniugale non supererà nel '94 31 milioni 322 mila [illegible] lire, nel '9[illegible] milioni 575 mila 400, nel '96 34 milioni 270 mila 600. L'integrazione sarà parziale se il reddito coniugale, nei tre anni considerati, oscillerà [illegible]ra 31 milioni 322 mila [illegible] lire e 39 milioni 152 mila 750, 32 milioni 575 mila 401 e [illegible] milioni 719 mila 250, 34 milioni 270 mila 601 lire e 42 milioni 838 mila 250 lire. P[illegible] pensioni liquidate a partire dal '95 l'integrazione al minimo sarà dovuta al coniuge con redditi fino a 24 milioni 431 mila 550 lire nel '95 e fino a 25 milioni 702 mila 950 lire nel '96; l'integrazione sarà parziale se il reddito [illegible] coniuge oscilla fra [illegible] milioni 431 mila [illegible] lire e 32 milioni 575 mila 400 nel '95 e tra [illegible] milioni 702 mila [illegible] e 34 milioni 270 mila 600 nel '96.

Intanto, una denuncia sconcertante sulla mole di lavoro della Corte dei conti: su 291 mila ricorsi inevasi per pensioni di guerra, civili e militari, 100 mila decadono a causa della morte degli interessati, per [illegible] mila non si prospetta una decisione prima di [illegible] anni.

Gian Carlo Fossi

PREVIDENZA

Trecentomila ricorsi inevasi

ROMA. Sono 291 mila fino al '95 i ricorsi in materia pensionistica che [illegible] giacciono inevasi alla Corte dei conti. Una mole di «pendenze» suddivise tra pensioni [illegible] guerra (131.735), pensioni civili (98.123) e pensioni militari (60.668). Ma per 100 mila di questi è comunque tardi, sono già morti, e per altri 90.000 l'iter che li vede in conflitto con lo Stato non si esaurisce prima di 25 anni. E il '96 non va meglio: al 6 febbraio scorso le «pratiche» [illegible] rivedere erano salite del 25%. E' Raffaele Costa, leader [illegible] federalisti-liberal-democratici, a radiografare per il presidente del Consiglio, Lamberto Dini, la drammatica situazione della Corte dei conti che denuncia fortissimi squilibri nella distribuzione del personale. Una situazione ormai prossima [illegible] collasso.

L'Italia divisa sull'Ipar

I Comuni: non ci soddisfa Per la Cgil è un buon avvio

ROMA
DALLA REDAZIONE

E' ancora [illegible]e proposta, ma ha già avuto il potere di spaccare l'Italia. E' il federalismo fiscale annunciato dall'ex ministro delle Finanze Franco Gallo due giorni fa e, in particolare, l'Ipar, la tassa sull'autonomia regionale, [illegible] nuova fonte di polemiche.

I più critici sono apparsi i Comuni. Per Enzo Bianco, presidente dell'Anci, l'associazione di categoria «l'Ipar non ci soddisfa perché il suo affidamento alla Regione precluderebbe ai Comuni il rapporto con il mondo produttivo. In questa materia devono poter intervenire anche le amministrazioni locali e [illegible] solo le Regioni».

Immediata la risposta di Gallo: «La parte più caratterizzante della relazione sul federalismo fiscale è proprio quella relativa ai comuni. Certo viene eliminata l'Iciap, ma per i Comuni è prevista la compartecipazione all'Ipar. Si tratta di studiare tale compartecipazione, probabilmente sotto forma di addizionale, in modo tale da prevedere una facoltà di manovra effettiva sulle aliquote».

«E' proprio la compartecipazione all'Ipar a favore dei Comuni che ci lascia maggiormente perplessi. Così non si fa decollare l'autonomia impositiva e non si esalta il ruolo delle comunità locali, bensì si rafforza il ruolo dei trasferimenti», ha affermato Silvio Moffa, vice presidente dell'Anci e coordinatore dei sindaci di An.

Secca la bocciatura della Confindustria. Secondo il direttore generale, Innocenzo Cipolletta, la tassa rappresenta «una vecchia e sbagliata idea». In questo modo, ha spiegato «si istituzionalizza il patrimoniale, che secondo le promesse di tutti i governi avrebbe dovuto [illegible] eliminata, e si inventa una nuova tassa sulle imprese, destinate essenzialmente a finanziare il sistema sanitario».

Posizione contraddetta [illegible] Alessandro Riello, membro della giunta degli industriali, che ha definito «non solo corretto, [illegible] auspicabile il decentramento regionale» e si è detto perplesso solo di fronte all'affermazione che saranno penalizzate le imprese a più alta tecnologia e favorite quelle a più alta mano d'opera».

Contrari i commercianti. «Un indirizzo così formulato e che privilegia nettamente l'istituto regionale a danno di quello comunale, rischia di essere solo di facciata, ingestibile e moltiplicatore di burocrazia», ha affermato la Confcommercio in [illegible] nota. E per l'ex ministro delle Finanze Giulio Tremonti «la funzione dell'Ipar è quella di sostituire la tassa sulla salute con una tassa sulla produzione. Facendo pagare la salute alle imprese finisce che le imprese perderanno la salute e i lavoratori il posto», concludendo che «è giusto che i ricchi paghino di più, ma sembra strampalato che la tassa sulla salute sia posta a [illegible] dei produttori». Secondo la Uil, l'Ipar rischia la stessa sorte dell'Irpef e dell'Irpeg, cioè di essere largamente evasa.

Fra i contenti, vanno annoverati invece gli [illegible]rcenti che considerano «precipitoso» il giudizio di Cipolletta e la proposta «un'utile base di confronto con il prossimo ministro delle Finanze». Secondo il segretario Marco Venturi l'Ipar «consentirebbe di restituire una certa progressività al prelievo fiscale, favorendo le imprese più piccole» e «può diventare inoltre un importante strumento di incentivo dell'occupazione».

Soddisfatta la Confedilizia che afferma [illegible] apprezzarne «gli elementi di riequilibrio impositivo». Anche la Cgil è favorevole alla proposta della commissione Gallo. «E' un buon avvio» ha commentato il numero due, Guglielmo Epifani. Rappresenta «una buona sperimentazione di decentramento fiscale», [illegible] ha affermato Stefano Patriarca, responsabile del dipartimento economico.

Ma l'Istat rileva produzione e ordini in crescita a febbraio

L'industria non tira Abete dà l'allarme

Luigi Abete

ROMA. Produzione ancora in rallentamento, frenata su tutti i fronti: esportazioni, investimenti e consumi interni. Il rapporto mensile del Centro studi Confindustria collega tutto al peggioramento del clima di fiducia delle famiglie e delle imprese e prevede una drastica riduzione del prodotto interno. A rallineare l'Italia al ciclo europeo, sono i dati dei primi mesi '96: il trimestre vede la produzione media giornaliera destagionalizzata in calo dell'1,9% sul trimestre precedente. Che già non era brillante, con il pil diminuito dello 0,9% rispetto al periodo luglio-settembre.

La prospettiva, stando agli indicatori di Confindustria, non sono rosee: non c'è in vista un recupero e in aprile la produzione media giornaliera al netto dei fattori stagionali sarebbe ulteriormente scesa del 2,1% rispetto a marzo.

«Poco realistiche» quindi, le previsioni del governo sulla crescita del pil del 2,4% nel '96: nell'ipotesi che il prodotto rimanga stabile nel primo, la crescita nel secondo semestre «dovrebbe superare il 5% tendenziale».

Stessi dubbi anche sulla relazione trimestrale di cassa e sulla situazione dei conti pubblici. L'andamento del fabbisogno del settore statale nei primi 4 mesi dell'anno conferma - secondo gli industriali - i dubbi sulle previsioni: «In aprile il fabbisogno è stato di mila miliardi, 7 mila più dell'aprile dell'anno passato. Nell'intero quadrimestre il fabbisogno (69 mila miliardi) è risultato di circa 15 mila miliardi superiore ai primi 4 mesi '».

La Confindustria prevede però una rapida discesa dell'inflazione, nonostante il 4,5% di aprile. «La mancata discesa dell'inflazione - sostiene il rapporto - sembra imputabile essenzialmente a fattori accidentali. Nelle prime due settimane (in cui viene effettuata la rilevazione) si sono verificati forti rialzi per benzine e le carni, che sono in parte rientrati nella seconda parte del mese».

L'Istat ha però rilevato fatturato e ordinativi in crescita a febbraio, con un indice del fatturato a 140,7 con un aumento rispetto al febbraio dell'8,1%. Buona la performance degli ordinativi il cui indice, 148, ha registrato un incremento del 5%. La crescita del fatturato deriva dalla sintesi di un aumento del 6,7% sul mercato interno e dell'11,2% su quello estero. A gennaio l'aumento era stato dell'8,9% e del 5,8% a dicembre '95. Per quanto riguarda gli ordinativi, il dato di febbraio giunge dopo due consecutivi aumenti dell'1%. (b. g.)

Il sindacato si prepara a giocare la carta della mobilitazione generale

Anche la Chiesa contro Kohl

«Il governo lasci stare lo Stato sociale»

BONN
DAL NOSTRO CORRISPONDENTE

L'appello è firmato da sindacalisti, politici, rappresentanti di gruppi sociali e perfino delle due principali Chiese tedesche, la cattolica e l'evangelica: nel tentativo di risparmiare 50 miliardi di marchi nel bilancio pubblico e nel settore privato - è la sostanza del documento - il governo Kohl deve rinunciare ai tagli che sarebbero più dolorosi e gravi per ampie fasce di cittadini. E' soltanto un appello, che di per sé costituisce tuttavia una prima vittoria dello schieramento contrario al piano di austerità proposto dal Cancelliere: perché non diffonde la «semplice» denuncia del sindacato - una denuncia per così dire «istituzionale» - ma dà voce a strati più vasti, e altrettanto rappresentativi, della popolazione.

Mentre dunque l'Ig Metall, il più grande sindacato di categoria d'Europa, annuncia a partire da domani «azioni concrete» sui posti di lavoro - una prima manifestazione contro il pacchetto di tagli dovrebbe tenersi nelle fabbriche di un'intera provincia - il «vertice sociale» concluso ieri a Colonia dà voce al dissenso popolare contro un piano che, insiste l'appello, finirebbe per approfondire il fossato fra poveri e ricchi.

«Invece di smantellare lo Stato sociale dobbiamo raggiungere un nuovo consenso», dice ancora l'appello contro un progetto che il leader dell'Ig Metall, Klaus Zwickel, definiva ieri «uno scandalo politico». Ma se su questo tema si annuncia particolarmente dura la mobilitazione sociale, particolarmente aspra è l'accusa di fondo che nei due giorni del vertice si è levata, fra rappresentanti politici e leader sindacali: l'accusa al governo di voler «rompere il patto» che, per quasi cinquant'anni, è stato garanzia e premessa della crescita economica, della pace sociale e della democrazia in Germania.

E' forse questo il segnale più chiaro emerso a Colonia: la parola d'ordine con la quale il sindacato sta cercando di mobilitare il Paese, fare il vuoto intorno a Kohl, togliere legittimità alla riforma di uno Stato sociale che non ha eguali in Occidente. Le occasioni di «confronto sul campo» non mancheranno. Mentre il vertice si apriva, il negoziato per il rinnovo dei contratti pubblici si è interrotto: non soltanto per la distanza fra le parti sull'entità degli aumenti (i sindacati chiedono il 4,5%, lo Stato parla di «aumento zero»), ma soprattutto per l'inserimento nella trattativa dei temi sociali sollevati dal piano Kohl.

Emanuele Novazio

Siglienti: pronti per diventare tutti privati

Un bilancio ricco per l'Ina che cerca nuovi azionisti

Il dividendo balza da 40 a 55 lire e l'utile sfiora quota 400 miliardi

ROMA. Il 1995 ricco di utili. Il 1996 ricco di speranze. La lunga marcia dell'Ina prosegue tra alcuni soddisfazioni e molti desideri. Archiviando un bilancio in attivo per 395 miliardi di utili (103 in più del 1994) e con un dividendo salito da 40 a 55 lire, la compagnia di assicurazioni può guardare con serenità al suo futuro. Ma qualche apprensione non manca: è diventata lunga l'attesa per la vendita della terza e ultima quota del capitale ancora in mano al ministero del Tesoro (e pari al 34,3%). «Tecnicamente siamo pronti per completare la privatizzazione, aspettiamo il nuovo governo» afferma il presidente Sergio Siglienti.

Nonostante i buoni risultati (la raccolta premi è cresciuta del 15,1% arrivando a 2971 miliardi), sono stagnanti le quotazioni delle azioni Ina in borsa. E il colpevole è individuato proprio nella mancata vendita della terza tranche: per il direttore generale Lino Benassi non aver completato la privatizzazione rappresenta «una nuvola sopra di noi e quando sarà rimossa il titolo volerà».

Con il nuovo assetto proprietario, l'Ina dovrà cercare anche una presenza sul mercato. «Abbiamo bisogno, molto bisogno» di stringere alleanze con il mondo del credito, ammette l'amministratore delegato Giancarlo Giannini. Giorno per giorno sempre più la vendita di prodotti assicurativi attraverso le banche. L'Ina potrebbe raggiungere accordi con San Paolo, Cariplo e Imi, cioè i principali azionisti. Ma punta a intese, forse poco gradite a questi grandi soci, con banche locali per una migliore penetrazione territoriale. «Ci stiamo muovendo; mi auguro che nel giro di qualche mese, non troppi, riusciremo a concretizzare le intese. E' quindi scartata l'ipotesi di un patto una sola banca dopo il fallimento dell'accordo esclusivo con Banca di Roma. Contemporaneamente l'Ina si spinge all'estero. E annuncia un'intesa con la compagnia tedesca Nurnberger. «L'accordo di cooperazione ci consentirà di offrire servizi in comune e di sviluppare un ampio scambio di informazioni» osserva l'altro amministratore delegato, Roberto Pontremoli. La Nurnberger è all'ottavo posto nel ramo vita in Germania, settore che vede primeggiare l'Ina in Italia.

Sergio Siglienti

Con la vendita della terza tranche l'Ina si staccherà completamente dallo Stato. Martedì scorso, però, Giuliano Amato, presidente dell'Antitrust, ha parlato di privatizzazione con molti «limiti» poiché fra gli acquirenti vi sono banche pubbliche come San Paolo e Cariplo. Siglienti non si scompone: «Le grosse banche sono queste: Escluse Comit e Credit, appena privatizzate, sono tutte pubbliche. Altre non ce ne sono, il convento offre questo tipo di banche». E comunque, puntualizza Siglienti, anche la Cariplo e il San Paolo «sono in via di privatizzazione».

Roberto Ippolito

De Benedetti

«Nessuna trattativa con la Olivetti»

Benedetti

ROMA. Nuova smentita da parte dell'Olivetti sulle notizie di una possibile cessione delle proprie attività informatiche. «Mi pare che non abbiamo proprio più niente da dire - ha affermato ieri Carlo De Benedetti lasciando il consiglio direttivo della Confindustria - se i sindacati non ci credono è un problema loro. Noi - ha aggiunto - non abbiamo niente da aggiungere a quello che abbiamo già detto innumerevoli volte».

I segretari generali delle organizzazioni dei metalmeccanici avevano infatti scritto martedì al presidente del consiglio Dini preoccupati per le «notizie» di una vendita delle attività informatiche Olivetti.

De Benedetti ha dato anche un giudizio sulla relazione del presidente dell'Antitrust Giuliano Amato: «è una realtà che c'è un ritardo rispetto alle privatizzazioni, così come chiunque capisce - ha sottolineato - che non è possibile privatizzare le telecomunicazioni senza aver prima liberalizzato il mercato. E' necessario prima creare le condizioni della liberalizzazione - ha concluso De Benedetti - in quanto nessuno può pensare di privatizzare un monopolio».

Domani intanto l'Ingegnere presiederà a Ivrea l'assemblea degli azionisti della società chiamata ad approvare il bilancio del 1995.

NUOVE COSTRUZIONI vendiamo in BORGARO TORINESE

VIALE MARTIRI DELLA LIBERTA' 86/100

PIANO TERRENO

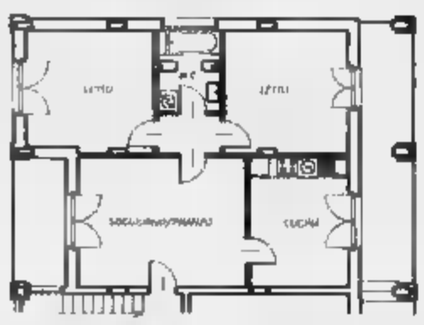

180 MILIONI

TERZO PIANO
con mansarda
+ box auto doppio

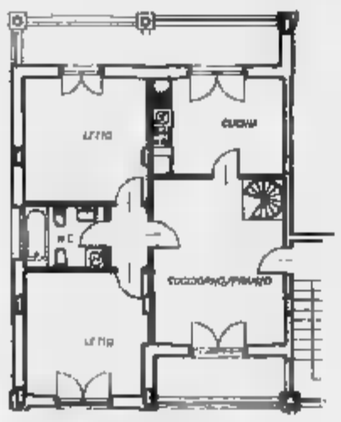

300 MILIONI

CMB COSTRUZIONI

I prezzi indicati includono:

Catasto frazionamento
Pagamenti personalizzati
e possibilità di permuta

ELEVATA QUALITA' DEI MATERIALI

- Vetri doppi all'esterno
- Al piano terreno vetri antisfondamento, serrande in acciaio o gelosie
- Portoncino blindato
- Riscaldamento indipendente con gestione autonoma dei singoli piani

PER INFORMAZIONI
Tel.: 011/2473430

via Risorgimento/via XX Settembre
ville a schiera e alloggi in villa

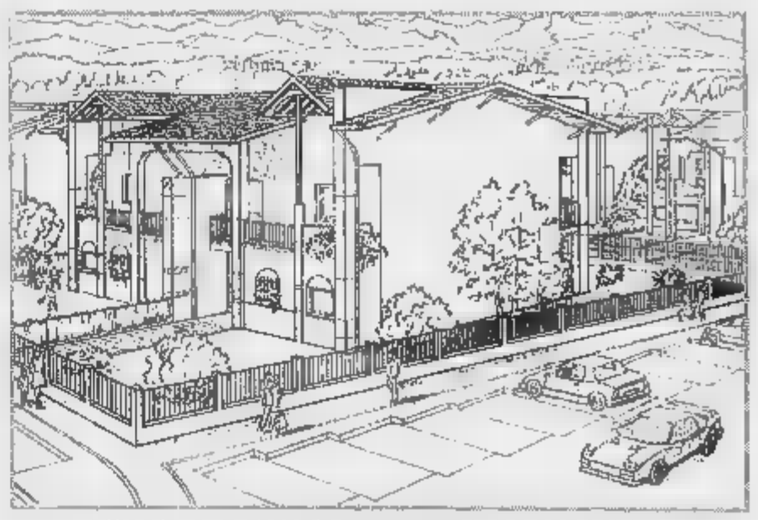

VILLE A SCHIERA UNITA' COMPLETA

400 MILIONI

BIFAMILIARI

SOLUZIONE "A"
- Ingresso
- Cucina
- Soggiorno
- 2 camere
- Bagno/i
- Tavernetta
- Cantina
- Box auto
-Giardino

265 MILIONI

SOLUZIONE "B"
- Ingresso
- Cucina
- Soggiorno
- 2 camere
- Bagno/i
- Ampio mansarda
- Cantina
- Box auto

305 MILIONI

COLLEGNO - Via Latina
alloggio mq 112 con ampio box auto
Nuova costruzione - Pronta consegna
400 MILIONI

TORINO - P.zza Carducci
(Via Pagliani, 3)
box auto recente costruzione
40 MILIONI

Da sinistra critiche a Pascale: sta approfittando del monopolio

Stet conquista Cecchi Gori

I suoi film sulla tv via cavo di Stream

ROMA. Dopo le partite di campionato «targate» Telepiù, nel menù della Stream entrano anche i film di Cecchi Gori. La società del gruppo Stet che si occupa di televisione via cavo ha annunciato ieri un accordo per distribuire i film del produttore fiorentino.

Una notizia che non è piaciuta al centrosinistra, preoccupato di vedere il gruppo Stet consolidare la posizione dominante nelle telecomunicazioni.

Per ora i titoli di cui Stream si è assicurata i diritti di trasmissione dovrebbero essere un centinaio rispetto agli oltre mille compresi nel catalogo della Cecchi Gori Comunications. Ai film sarà destinato un canale specifico di «pay per views», ossia basato sul principio che il tespettatore paga solo i programmi che vede effettivamente invece di sottoscrivere un abbonamento che gli consenta di assistere a tutta la programmazione.

Ma l'accordo, che verrà reso noto nei dettagli agli inizi di luglio, sembra preludere anche all'entrata diretta del gruppo Cecchi Gori nella televisione a pagamento. La scelta della società fiorentina, che è il maggior gruppo cinematografico italiano, potrebbe essere proprio quella di utilizzare la tecnologia Stream per la televisione a pagamento, una soluzione che porterà le immagini sul televisore di ogni abbonato attraverso il telefonico a banda larga.

Per la società pubblica (controllata al 75% dalla Stet e al 25% da Telecom Italia), l'accordo con Cecchi Gori sarà l'ultimo della serie. L'amministratore delegato di Stream, Miro Allione, ha già dichiarato di avere contatti aperti sia la Rai sia con gruppi stranieri tra cui spicca la Time Warner. A settembre Stream sarà così pronta a concludere la sua fase sperimentale (oggi ha 1000 utenti collegati tra Roma e Milano con la possibilità di usufruire del «video on demand») per lanciare l'offerta commerciale di tv a pagamento. L'obiettivo dichiarato è di raggiungere mila abbonati per fine anno.

Ma le prospettive di crescita della Stream vanno di pari passo con il controverso piano «Socrate», il progetto di cablaggio di Telecom Italia. I programmi televisivi passeranno infatti proprio sulla rete in fibra ottica la quale Telecom vuole collegare entro il '98 dieci milioni di case. E resto il gruppo Stet, preoccupato anche per l'arrivo di concorrenti come Mediaset-Albacom, non fa mistero di voler giocare un ruolo da protagonista globale nel settore delle telecomunicazioni, espandendosi verso i servizi a valore aggiunto, di informazione e di intrattenimento.

Così l'accordo stretto ieri si attira gli strali del senatore progressista Franco Debenedetti il quale dice assenza di norme legge che tengano conto dei nuovi sviluppi tecnologici e di mercato il monopolista pubblico procede a tappe forzate per occupare tutti gli spazi che devono invece lasciati liberi ai nuovi soggetti». E per Vincenzo Vita, responsabile informazione pds, l'intesa «lascia molto perplessi»: continua imperterriti da parte del gruppo pubblico delle telecomunicazioni ad imporre la legge del monopolista». Vita chiede «una ripresa della discussione sulla liberalizzazione e sulla normativa antitrust».

Francesco

AUTOSTRADE

«Una sola strategia per le Tlc»

ROMA. La necessità di una strategia unitaria tra le concessionarie autostradali nel settore delle telecomunicazioni è stata ribadita dal presidente della società Autostrade, Giancarlo Elia Valori, all'assemblea dell'Aiscat, l'Associazione dei concessionari autostradali, il cui direttivo ha nominato due nuovi vice presidenti: Giuseppe Barbieri e Antonio Talarico. Valori ha sottolineato l'importanza di integrare i servizi e di articolare sulle autostrade reti (da quella idrica alle telecomunicazioni). «Avendo anche questo obiettivo - ha affermato - ci stiamo attivando per sviluppare un'azione le associate nel settore dei servizi telematici e delle telecomunicazioni. La prevista liberalizzazione delle telecomunicazioni rilanciata maggior forza proprio martedì presidente dell'Antitrust costituisce un'occasione importante ed un appuntamento a cui il settore autostradale deve giungere unito».

Ernesto Pascale (Stet)

IL CASO

LE GRIDE DEL TESSILE

Nozze tra 21 Investimenti e Basic per sfidare i colossi mondiali

Benetton sbarca a Torino

Prende il 40 per cento di Robe di Kappa

TORINO ATTENTI a quel due. Gli «enfants prodiges» dell'abbigliamento informale made in Italy - Alessandro Benetton e Marco Boglione - hanno siglato un accordo che viaggia sull'asse Treviso-Torino per sfidare i colossi mondiali Adidas, Nike e Reebok. La 21 Investimenti, che fa capo al gruppo di Ponzano Veneto e al giovane della dinastia Benetton, infatti acquisito il 40 per cento del Gruppo Basic (Robe di Kappa, Kappa e Basic), fondato e presieduto quel Boglione che due anni fa aveva rilevato Robe di Kappa in fallimento. E che in soli 24 mesi l'ha riportata all'onore delle cronache con un fatturato oltre 100 miliardi.

Così Alessandro Benetton sigla un nuovo successo proprio il giorno in cui la «casa madre» incassa il parere negativo della borsa (-3%), sulla base delle previsioni degli analisti per il (vendite stabili ma redditività in crescita anche grazie ad probabile aumento dei prezzi di listino).

Come è nato l'accordo il Gruppo Basic? «La 21 Investimenti - spiega il trentenne Alessandro Benetton - identifica sempre i propri partner base a tre elementi: l'imprenditore, la capacità di trasferire le competenze e il progetto. Nel specifico Boglione e il suo gruppo, che possono utilizzare la nostra esperienza nel campo dell'abbigliamento, distribuzione e conoscenza dei mercati, hanno dimostrato sul campo la loro abilità. Crediamo poi che il settore del tempo libero abbia ottime prospettive per il futuro. Insomma pensiamo poter buoni compagni di per il Gruppo Basic».

Per Marco Boglione «si tratta un'operazione strategica che ci permette di affrontare la sfida dello sviluppo serenità e mezzi adeguati. E' stata realizzata tramite acquisto di azioni e aumento di capitale riservato alla 21 Investimenti, che ha passato ai raggi X strategie e organizzazione del gruppo, confermando integralmente il management. Nel nuovo assetto societario del Gruppo Basic compaiono - oltre la 21 Investimenti e Marco Boglione con quote paritetiche del 40% - anche il gruppo Li & Fung (8,7%), Francesco e Enrico Boglione (8,4%), il management (1,7%) e la Fenera Holding (1,2%). Hanno invece lasciato la società la Rinascente e la Turn Around di Enrico Minoli».

I progetti dell'imprenditore torinese sono ambiziosi: «Oggi siamo già presenti mercati europei e giapponesi, contiamo sbarcare presto in Sud America, Stati Uniti, Africa e Cina. Anche se la vera è quella presenti a livello globale. La nostra tabella di marcia prevede tra 5 anni, compatibilmente l'andamento del mercato, la quotazione in borsa».

Ma per fare tutto questo, su quali contate? «Tutta roba giusta, semplice e divertente. Tre collezioni mirate a tre precisi target, in vendita nei negozi sportivi di tutto il mondo: sportswear per l'uomo over 25, sport-casual per i 18-25enni, infine abbigliamento trendy realizzato su licenza di squadre di calcio e sport americani per i 10-16enni. Tutto per vestire giovane evoluto, quello che soprattutto l'innovazione diventa opinion maker».

Insomma, Boglione sembra essere ben deciso a far tornare i marchi Kappa, Robe Kappa nel grande gioco dell'industria dello sportswear mondiale. Sarebbe bel successo, solo per un imprenditore che ha iniziato lavoro a fianco del vulcanico Maurizio Vitale a 19 anni, ma anche per l'industria tessile piemontese, che ricorda l'epoca d'oro della Kappa, quella delle sponsorizzazioni della nazionale di atletica americana e della Juventus, e soprattutto della pubblicità dei jeans Jesus, quella del famoso fondoschiena «chi mi ama mi segua» firmato Oliviero Toscani.

Agnese Vigna

Marco Boglione

BARILLA

Lo sciopero approda a Cibus

PARMA. E' fallita mediazione in extremis per scongiurare il rischio di clamorosa manifestazione di protesta lavoratori del gruppo alimentare Barilla (7 mila dipendenti, 21 stabilimenti in Italia) davanti ai cancelli delle fiere di Parma dove alle 10 è in programma l'inaugurazione ufficiale di Cibus '96. Nel pomeriggio le delegazioni nazionali di Cgil, Cisl e Uil hanno lasciato la sede dell'Unione parmense industriali. A Parma arriveranno tutta Italia quindici pullman lavoratori e massiccia sarà la presenza dei dipendenti della sede parmense del gruppo alimentare. La tensione è altissima.

In forte calo le perdite

Bologna capitale nel volo operativo dell'agenzia Ansa

ROMA. L'assemblea dei dell'agenzia Ansa, presieduta da Umberto Cuttica, ha approvato all'unanimità il per l'esercizio 1995. Il bilancio si chiude con utile operativo milioni (contro i nel 1994) ed una perdita totale di 1624 milioni (a fronte della perdita di 7482 milioni consuntivata ed quella di 4000 milioni prevista il 1995 piano triennale 1993-1995). La stessa assemblea, straordinaria, ha deliberato un aumento del capitale sociale per milioni, conferendo nel tempo al consiglio di amministrazione la facoltà di procedere, in una o più volte e comunque entro il 31 dicembre 2000, ad ulteriori aumenti ammontare massimo di circa milioni. L'aumento deliberato servirà a finanziare parte degli investimenti programmati, per il triennio 1996-1998, sia per l'adeguamento tecnologico che per il rilancio delle attività dell'agenzia sui vari mercati dove l'Ansa una delle prime cinque agenzie del mondo.

«Buono anche il '96»

Il giro d'affari Kodak Italia a 594 miliardi

MILANO. La Kodak Italia realizzato nel '95 un fatturato di 594,05 miliardi con aumento del 7,2% rispetto all'anno precedente prevede di superare nel '95 i 647 miliardi con un progresso attorno al 5%. Balzo in avanti delle vendite dovrebbe essere reso possibile grazie ai nuovi prodotti che sul mercato tra breve nel settore «Consumer». La Kodak sta infatti per lanciare sul mercato italiano l'«Advanced Photo System», messo a punto insieme a Canon, Nikon, Fuji e Minolta, un sistema che nelle intenzioni dei produttori dovrebbe rivoluzionare la fotografia tradizionale. Dal 22 aprile saranno in commercio in tutta Italia tipi di pellicole a cui si affianca una nuova generazione di macchine fotografiche. L'«Advanced Photo System», ha dichiarato il presidente Kodak Italia, Derio Betti, «è risposta alle esigenze del consumatore che vuole macchine e pellicole semplici da usare, flessibili nell'uso dei formati e facili da caricare».

ENTE AUTONOMO REGIONALE «TEATRO DI MESSINA»

Avviso di gara per

L'E.A.R. «Teatro Messina» indice una gara a forma di pubblico incanto per l'affidamento del Servizio di pulizia di tutti i complessi del «Teatro Vittorio Emanuele - Teatro in Fiera - Sala Laudamo».

Le ditte che intendono partecipare dovranno far pervenire, entro e non oltre le ore 12,00 del giorno 27 giugno 1996 l'offerta con le modalità stabilite nel Bando di Gara.

Il Bando di Gara è stato inviato alla GUCE il 02/05/1996.

Per ulteriori informazioni rivolgersi presso la Direzione Amministrativa del Teatro, via Pozzoleone - Messina. Tel. 090-5722218 - Fax 090-343629.

Il

Giuseppe Vermiglio

PROVINCIA DI CUNEO

AVVISO
ai sensi dell'Art. 20 della L. 19/3/1990 n. 55

Si

Il giorno 1996 è stata esperita licitazione privata per affidamento dei lavori di ampliamento della sede del Liceo Scientifico "G. ARIMONDI" e dell'Istituto Tecnico per Geometri "M. EULA" di Savigliano, aggiudicati la procedura di cui all'art. 1 - lett. a) della Legge 2 febbraio 1973 n. 14.

E' risultata aggiudicataria l'impresa EDILVETTA - s.r.l. di Giuggia & Villanova Mondovì.

L'elenco imprese invitate e quello delle partecipanti è pubblicato sul B.U.R. Piemonte n. 18 del 03/04/96.

Cuneo, li 2 maggio 1996

IL PRESIDENTE
Dott. Prof. Giovanni Quaglia

TRIBUNALE DI TORINO

Vendita di immobili con incanto

È rende noto che nella immobiliare n. 650/92 promossa da: Savarie Levra Enzo contro: **FORNARESIO Luigia in RAVI-** il Giudice dell'esecuzione dott. La Marca ha disposto la vendita con incanto per il giorno 06.06.1996 alle ore 11,45 dei seguenti beni:

Lotto unico: in Rivalba - Cascina Scarrone via Vaudamus n. 44 - appezzamento di terreno circa 1584 mq con entrostante fabbricato di civile abitazione a 2 piani f.t. oltre piano interrato. Piano int. cantina e centrale termia; P.T. soggiorno, cucina, camera servizio igienico; P. 1° due camere, bagno, corridoio disimpegno, terrazzo coperto e balcone.

Prezzo base L. Aumenti minimi L. 5.000.000. Depositi per cauzione spese: 25% prezzo base da versarsi entro le ore del lunedì precedente alla vendita mediante assegno circolare trasferibile emesso nella provincia di Torino intestato a «Cassiere Pro- PP.TT di Torino col Concorso del Controllore».

Versamento del prezzo giorni 60 dall'aggiudicazione.

Atti relativi alla vendita consultabili in Cancelleria Esecuzioni Immobiliari - Via delle Orfane 20 - Torino.

IL DIRETTORE DI CANCELLERIA
Rosanna Gaggino Poli

GIOVEDÌ **tuttolibri**
I supplementi de
LA STAMPA
Una settimana ricca di tutto

Le ultimissime notizie.
166.166.166

TEATRO REGIO TORINO

Bando pubblico di concorso per esami ai seguenti posti dell'area tecnico amministrativa

N. 1 Responsabile reparto vestizione - Funzionario livello B.
N. 1 Vice datore luci e Vice responsabile elettricisti fonici palcoscenico - Impiegato tecnico II livello.
N. 1 Elettrotecnico - II livello.
N. 2 Elettricisti - Fonici teatrali - III livello B iniziale.
N. 1 Elettricista teatrale - V livello iniziale.
N. 3 Appartenenti area tecnici di costruzione, montaggio e gestione allestimenti scenici addetti al servizio tecnici di palcoscenico - V livello.

Le iscrizioni in carta libera a mezzo lettera raccomandata dovranno pervenire entro e non oltre il 20 maggio 1996 a: TEATRO REGIO UFFICIO PERSONALE, piazza Castello 215, 10124 Torino. Prove di esame dopo il 16 giugno 1996. Informazioni: (011) 8815.380 - fax (011) 8815.214.

Il
Elda Tessore

COMUNE DI SAN REMO

Estratto avviso di gara

Il Comune di San Remo - Corso Cavallotti 59 tel. 0184/534011 - telefax 0184/575030 - indice licitazione privata per l'aggiudicazione servizio di disinfestazione, disinfezione territorio comunale, compresi gli edifici pubblici comunali, pulizia torrenti raccolta siringhe, per anni due: L. 360.000.000.

Domande, nella forma e con gli elementi indicati nell'avviso integrale di gara (pubblicato all'Albo Pretorio del Comune e acquisibile presso l'Ufficio Contratti) entro il 24.5.1996.

IL DIRIGENTE DEL SETTORE LEGALE CONTRATTI
Avv. Antonio Borea

TORO ASSICURAZIONI

Società per Azioni - Capitale Sociale 122,7 miliardi int. vers. - Registro delle Imprese Ufficio di Torino n. 48/1583 Società Tribunale Torino CCIAA Torino n. 70 Sede Sociale: 10121 Torino - via Arcivescovado 16 - Impresa autorizzata all'esercizio delle Assicurazioni a norma dell'art. 65 R.D.L. 29-4-1923 n. 966

Composizione degli investimenti ai sensi della circolare ISVAP n. 71 del 26.3.87

FONDO

CATEGORIA DI ATTIVITÀ	31-3-1996 L./milioni	%	31-12-95 %
Titoli di stato	1.692.183	92,8	81,8
Altre obbligazioni in lire	126.503	6,9	7,6
Titoli azionari italiani		0,3	0,6
Liquidità	0	0,0	0,0
Totale attività	1.823.936	100,0	100,0

FONDO $

CATEGORIA DI ATTIVITÀ	31-3-1996 $	%	31-12-95 %
Titoli di stato	434.000	59,2	59,2
Obbligazioni estere		40,8	40,8
Totale attività	732.800	100,0	100,0
Cambio di fine periodo	1.568,87		

FONDO

CATEGORIA DI ATTIVITÀ	31-3-1996 DM	%	31-12-95 %
Titoli di stato	527.327	100,0	100,0
Totale attività	527.327	100,0	100,0
Cambio di fine periodo	1.063,21		

FONDO YEN

CATEGORIA DI ATTIVITÀ	31-3-1996 YEN	%	31-12-95 %
Obbligazioni estere		100,0	100,0
Totale attività	6.927.600	100,0	100,0
Cambio di fine periodo	14,73		

FONDO ECU

CATEGORIA DI ATTIVITÀ	31-3-1996 ECU	%	31-12-95 %
Obbligazioni estere	614.760	100,0	100,0
Totale attività	614.760	100,0	100,0
Cambio di fine periodo	1.971,13		

FONDO LIQUIDAGEVOLE

CATEGORIA DI ATTIVITÀ	31-3-1996 L./milioni	%	31-12-95 %
Titoli di stato	82.244	86,6	85,9
Altre obbligazioni in lire	11.908	12,5	13,1
Obbligazioni estere	993	1,0	1,1
Totale attività	95.145	100,0	100,0

ROMAVITA

Società per Azioni - Cap. Soc. 12.500.000.000 i.v. Tribunale di Torino 3618/90 - CCIAA Torino n. 750984 - Sede Sociale 10121 Torino - via Bellisia 8 - Impresa autorizzata all'esercizio delle Assicurazioni nel Ramo Vita con Decreto Ministeriale 14-11-1991

Composizione degli investimenti ai sensi della circolare ISVAP n. 71 del 26.3.87

ROMAVITA

CATEGORIA DI ATTIVITÀ	31-3-1996 L./milioni	%	31-12-95 %
Titoli di stato	7.126	88,9	0,0
Altre obbligazioni in lire	897	11,1	0,0
Totale attività		100,0	0,0

FONDO GIANORISPARMIO

CATEGORIA DI ATTIVITÀ	31-3-1996 L./milioni	%	31-12-95 %
Titoli di stato	25.493	100,0	96,6
Titoli azionari italiani		0,0	3,4
Totale attività	25.493	100,0	100,0

Per la pubblicità su LA

publikompass

20123 MILANO Via Carducci 29 - Tel. (02) 86.4701
10126 TORINO Corso M. d'Azeglio 60 - Tel. (011) 65 211

TRIBUNALE ORDINARIO DI TORINO
Ufficio Fallimenti

Vendita di immobili in incanto

Si rende noto che nel fallimento n. 383/85 di: **PILA CIEL BLEU RESIDENCE** Curatore: Carlo Rava. Il Giudice Delegato dott. Massimo Macchia ha disposto la vendita con incanto per il giorno 7/6/1996 alle ore 9 dei seguenti immobili in lotti separati:

in Comune Grossan (AO), località Pila-Pos, fabbricato "Casa B".

Lotto 172°: Alloggio sigla "2B3" (piano terreno - 1° f.t.). Lotto 200°: Alloggio sigla "7A1" (piano quinto - sesto f.t.). Lotto 201°: Alloggio sigla "7A2" (piano quinto - sesto f.t.). Lotto 202°: Alloggio sigla "7A3" (piano quinto - sesto f.t.). Lotto 203°: Alloggio sigla "7A4" (piano quinto - sesto f.t.). Lotto 206°: Alloggio sigla "7A7" (piano quinto - sesto f.t.). Lotto 207°: Alloggio sigla "7A8" (piano quinto - sesto f.t.). Lotto 208°: Alloggio sigla "7A9" (piano quinto - sesto f.t.). Lotto 209°: Alloggio sigla "7A10" (piano quinto - sesto f.t.). Lotto 211°: Alloggio sigla "7C2" (piano quinto - sesto f.t.).

Lotto 213°: Alloggio sigla "7X1" (piano quinto - sesto f.t.). Lotto 224°: Alloggio sigla "8B1" (piano sesto - settimo f.t.). Lotto 225°: Alloggio sigla "8B2" (piano sesto - settimo f.t.). Lotto 228°: Alloggio "8B5" (piano sesto - settimo f.t.). Lotto 230°: Alloggio sigla "8B7" (piano sesto - settimo f.t.). Lotto 231°: Alloggio sigla "8B8" (piano sesto - settimo f.t.). Lotto 232°: Alloggio sigla "8C1" (piano sesto - settimo f.t.). Lotto : Alloggio sigla "8A1" (piano sesto - settimo f.t.). Lotto 242°: Alloggio sigla "9B1" (piano settimo - ottavo f.t.). Lotto 243°: Alloggio sigla "9B2" (piano settimo - ottavo f.t.). Lotto 244°: Alloggio sigla "9B3" (piano settimo - ottavo f.t.). Lotto 245°: Alloggio sigla "9B4" (piano settimo - ottavo f.t.). Lotto 246°: Alloggio sigla "9B5" (piano settimo - ottavo f.t.). Lotto 247°: Alloggio sigla "9B6" (piano settimo - ottavo f.t.). Lotto 248°: Alloggio sigla "9B7" (piano settimo - ottavo f.t.). Lotto : Alloggio sigla (piano settimo - ottavo f.t.).

Lotto 250°: Alloggio sigla "9C1" (piano settimo - ottavo f.t.). Lotto 251°: Alloggio sigla "9A1" (piano settimo - ottavo f.t.). Lotto 252°: Alloggio sigla "9X1" (piano settimo - ottavo f.t.). Lotto 253°: Alloggio sigla "9A1" (piano settimo - ottavo f.t.). Lotto 254°: Alloggio sigla "9A2" (piano settimo - ottavo f.t.). Lotto 255°: Alloggio sigla "9B9" (piano settimo - ottavo f.t.). Lotto 257°: Alloggio sigla "9B11" (piano settimo - ottavo f.t.). Lotto 258°: Alloggio sigla "9B12" (piano settimo - ottavo f.t.). Lotto 259°: Alloggio sigla "9A3" (piano settimo - ottavo f.t.).

Prezzo base: L. 88.290.000 per il lotto 172°; L. 64.485.000 per i lotti 200°, 201°, 202°, 203°, 207°, 208°, 209°; L. 62.595.000 per il lotto 206°; L. 125.820.000 per il lotto 211°; L. 116.550.000 per il lotto 213°; L. 128.970.000 per il lotto 224°; L. 95.130.000 per i lotti 225°, 229°, 230°, 231°; L. 128.880.000 per il lotto 232°; L. 73.620.000 per il lotto 233°; L. 132.930.000 per il lotto 242°; L. 96.300.000 per i lotti 243°, 244°, 247°; L. 96.390.000 per il lotto 245°; L. 96.030.000 per il lotto 246°; L. 99.630.000 per il lotto 248°; L. 95.120.000 per il lotto 249°; L. 127.600.000 per il lotto 250°; L. 76.500.000 per il lotto 251°; L. 86.940.000 per il lotto 252°; L. 67.590.000 per il lotto 253°; L. 67.320.000 per i lotti 254°, 259°; L. 100.260.000 per il lotto 255°; L. 99.900.000 per il lotto 257°; L. 100.260.000 per il lotto 258°.

Aumenti minimi: L. 1.000.000 per ogni lotto.

Depositi per cauzione e spese: 25% del prezzo base da versarsi alla Cancelleria Fallimentare entro le ore 13 del giorno 4/6/1996, mediante assegno circolare non trasferibile intestato al "Cassiere Provinciale PP.TT. di Torino col concorso del controllore". Assegno emesso in Torino o provincia.

Versamento del prezzo entro giorni 30 dall'aggiudicazione.

Atti relativi vendita consultabili in Cancelleria Fallimenti - via del Carmine, 12 - Torino.

IL COLLABORATORE DI CANCELLERIA
Rolla

IL TERZO MERCATO

Banca [illegible] Paolo di Brescia 3900-4000; Cassa di Risparmio di Bologna 21400-21600; Carro 4550; CibiFin 11-14; Ina Banca 800-850; Norditalia Assicurazioni 470; Salme 2200; Istituto Culturale Europeo 1230; Obbligazioni della Banca Popolare di Lodi 101-101,50; Obbligazioni di Mediocredito 96 41-41,60. **WARRANT**: Cbm Plast 99 6,50; Cmb Plast 95 1; Banca Agricola di Mantova 465-475; Sml 49-49.

LE BORSE ESTERE

Amsterdam (Aex) 551,56 (-1,43%); Bruxelles (Bel-20) 1701,59 (-0,69%); Francoforte (Dax) 2472,64 (-0,27%); Hong Kong (Hang Seng) 10617,32 (-0,79%); Londra (Ft-se100) 3707,03 (-0,42%); Madrid (Generale) 351,95 (+0,73%)0,56; Parigi (Cac 40) CHIUSO; Sydney (Generale) 2298,50 (-0,42%); Tokyo (Nikkei) 21728,60 (+1,08%); Zurigo (Swiss Market) 3534,10 (-1,38%); New York (Dow Jones) 5474,06 (+0,98%).

OBBLIGAZIONI DEL 08-05-96

Titoli	Mibro	Titoli	Mibro	Titoli	Mibro	Titoli	Mibro	Titoli	Mibro
Enel 85/90 Ind. II	117.35	S. Paolo o.p. 6% T+5%	91	CCT 15/2/97	101.37	CCT 1/12/01	[illegible]	[illegible] 10,50% 1/11/98	[illegible]
Enel 85/00 Ind. III	118.15	S. Paolo o.p. 6%	92	CCT 1/3/97	101.32	CCT 1/6/02	100.05	BTP 12% 1/12/98	105.39
Enel 86/01 Ind	110.05	S. Paolo o.p. 7%	91	CCT 1/4/97	101.40	CCT 1/8/02	100.05	BTP 8,50% 1/4/99	99.54
Enel 88/96 Ind. II	108	Mediob. 94/04 TV	100.15	CCT 1/5/97	101.31	CCT 1/10/02	100.23	BTP 12% 1/5/99	107.56
Enel 89/99 Ind. II	108.65	Montedison 92/00	102.25	CCT 1/6/97	101.22	CCT 1/11/02	100.04	BTP 8,50% 1/6/99	98.94
Enel 93/97 Ind. III	107.65	Olivetti 94/01 TV	99.95	CCT 1/7/97	100.80	CCT 1/12/02	100.10	BTP 9,50% 1/12/99	101.51
Enel 93/98 Ind. I	107.70	Parmalat 94/00 TV	102.80	CCT 1/8/97	100.80	CCT 1/2/03	100.16	BTP 10,50% 1/4/00	104.56
Enel 93/01 Ind. I	107.30	**CONVERTIBILI**		CCT 1/9/97	101.21	CTZ 28/2/97	93.15	BTP 10,50% 15/7/00	104.65
Enel 91/00 Ind. II	106.30	Banca Carige TV 95/02	99.38	CCT 1/2/98	101.13	CTZ 28/4/97	93.50	BTP 10,50% 1/11/00	105.07
Enel 92/00 Ind	106.35	Banca Pop. Bergamo TV 95/00	102.40	CCT 1/3/98	101.17	CTZ 30/06/97	89.93	BTP 12,50% 1/3/01	112.20
Enel 93/01 Ind. I	106.7	Banca Pop. Brescia 6%	132.88	CCT 1/5/98	101.24	CTZ 29/08/97	89.00	BTP 12% 1/6/01	[illegible]
Enel 8,62% 93/03	101	Banca Pop. Milano 9%	130.92	CCT 1/6/98	101.30	CTZ 31/10/97	87.80	BTP 12% 1/10/01	111.71
Ens 86/00 Ind	108	Centr. Sai 4,75% 95	99.30	CCT 1/7/98	101.22	CTZ 30/12/97	85.91	BTP 12% 1/5/02	111.55
Iri 93/03 TV	104.50	Centr. Sai 4,75% 96	99.80	CCT 1/8/98	101.20	CTZ 29/2/98	85.94	BTP 12% 1/9/02	111.74
IRI 89/01 TV I	[illegible]	Cir 6% 94/99	85.30	CCT 1/9/98	101.23	BTP 12% 1/6/96	99.87	BTP 12% 1/1/03	112
IRI 91/01 TV II	104.[illegible]	Fondi 94/01 6,5%	90.84	CCT 1/10/98	101.20	BTP 12% 1/9/96	99.53	BTP 11,50% 1/3/03	109.75
IRI 91/01 TV III	104.15	Mediob. Alleanza 4% 93/99	112.74	CCT 1/11/98	101.31	BTP 10% 1/9/96	100.61	BTP 11% 1/6/03	107.50
CCOP 8% 1979/2004	94.40	Mediob. Fr. Ital 7% 88/97	98.25	CCT 1/12/98	101.40	BTP 12% 1/9/96	100.30	BTP 10% 1/8/03	102
[illegible] 1976/2006	98.50	Mediob. Italmob. 6% 93/99	93.87	CCT 1/1/99	101.36	BTP 12% 1/11/96	100.46	BTP 9% 1/10/03	97.90
CCOP Autostr. 6% 68/94	97	Mediob. SAF 6%	92.75	CCT 1/2/99	101.41	BTP 8,50% 1/1/97	99.84	BTP 8,50% 1/1/04	94.70
CCOP Autostr. 7% 70/96	99	Mediob. Unicem 4,50% CV	95.77	CCT 1/3/99	101.45	BTP 12% 1/1/97	101.45	BTP 8,50% 1/4/04	94.49
ALTO IRI 93/00 TV	100.05	Mediob. Unicem 5,50% CV	93.50	CCT 1/4/99	101.36	BTP 8,50% 1/4/97	99.91	BTP 8,50% 1/8/04	93.94
AZ FF SS 85/00 Ind III	117.55	Olivetti 7,50%	114	CCT 1/5/99	101.57	BTP 12% 1/5/97	102.69	BTP 9,50% 1/1/05	99.33
AZ FF SS 86/94 TV	100.60	Pirelli S.p.A. 5% CV	97.35	CCT 1/6/99	101.42	BTP 12,50% 1/6/97 em. 93	102.84	BTP 10,50% 1/4/05	104.82
AZ FF SS 89/99 TV	103.30	**TITOLI DI STATO**		CCT 1/8/99	101.42	BTP 12,50% 16/6/97	101.55	BTP 10,50% 1/9/05	105.02
AZ FF SS 90/01 TV	103.19	BOT 15/1/97	95.12	CCT 1/11/99	101.60	BTP 12,50% 1/11/97	104.60	BTP 9,50% 1/2/06	98.27
AZ FF SS 12% 99/00	105.65	BOT 31/1/97	94.77	CCT 1/1/00	101.56	BTP 12% 1/1/98	104.31	BTP 9% 1/11/23	93.96
AZ FF SS 92/00 Ind	103.90	BOT 14/2/97	94.50	CCT 1/2/00	101.55	BTP 12,50% 1/1/98	105.64	CTO 12,50% 15/6/96	100
AZ FF SS 94/97 TV	106.95	BOT 14/3/97	93.94	CCT 1/3/00	101.21	BTP 11,50% 1/3/98	104.31	CTO 12,50% 19/9/96	100.77
AZ FF SS 8,90% 94/04	[illegible]	CCT 1/5/96	100.04	CCT 1/5/00	101.80	BTP 12,50% 19/3/98	105.73	CTO 12,50% 20/11/96	101.41
AZ FF SS 94/04 Ind	103	CCT 1/7/96	100.27	CCT 1/6/00	100.15	BTP 10,50% 15/4/98	102.95	CTO 10,25% 1/12/96	102
Autostr. 85/00 Ind	115.35	CCT 1/8/96	100.45	CCT 1/9/00	101.80	BTP 11% 1/5/98	103.94	CTO 12,50% 18/1/97	102.06
S. Paolo c.i. 5%	n.t.	CCT 1/9/96	100.75	CCT 1/10/00	100.80	BTP 12% 20/6/98	105.53	CTO 12,50% 17/4/97	103.04
S. Paolo c.i. 6%	[illegible]	CCT 1/10/96	100.85	CCT 1/1/01	100.75	BTP 10,50% 15/7/98	103.34	CTO 12% 19/5/97	103.25
S. Paolo c.i. 6% Conv	[illegible]	CCT 1/11/96	100.76	CCT 1/4/01	100.58	BTP 10% 1/8/98	102.47	CTO 12% 19/9/97	103.80
S. Paolo c.i. 7%	95	CCT 1/12/96	101.10	CCT 1/8/01	100.60	BTP 12% 1/9/98	104.25	CTO 12% 20/1/98	104.80
S. Paolo c.i. 9%	[illegible]	CCT 1/1/97	101.24	CCT 1/10/01	100.53	BTP 9% 1/10/98	100.83	CTO 12% 19/5/98	105.55
		CCT 1/2/97	101.21						

Elaborazione dei dati a cura dell'Istituto Bancario San Paolo di Torino

Quotazioni definitive seduta precedente

I CAMBI DELLE VALUTE

	MILANO Odierna	MILANO Precedente
Dollaro Usa	1581.60	1568.65
ECU	1925.14	1919.79
Marco tedesco	1025.35	1022.07
Franco francese	300.41	302.42
Sterlina	2383.79	2362.76
[illegible]	[illegible]	914.79
Franco belga	49.670	49.726
Peseta spagnola	12.314	12.275
Corona danese	265.82	264.64
Lira irlandese	2448.12	2435.66
Dracma	6.448	6.428
Escudo portoghese	9.989	9.951
Dollaro canadese	1164.87	1140.53
Yen	14.796	14.840
Franco svizzero	1268.75	1253.34
Scellino austriaco	145.73	145.25
Corona norvegese	238.37	237.56
Corona svedese	228.64	228.14
Marco finlandese	326.38	323.57
Dollaro australiano	1252.72	1244.27

LIRA INTERBANCARIA

Periodo	Denaro	Lettera
Overnight	8.125	8.350
Call	8.375	8.500
T/N	9.125	9.250
S/N	9.125	9.250
1 Settim.	9.125	9.250
2 Settim.	9.000	9.125
1 mese	9.000	9.125
2 mesi	8.875	9.000
3 mesi	8.875	9.000
6 mesi	8.750	8.875
9 mesi	8.625	8.750
12 mesi	8.625	8.750

A cura dell'Istituto Bancario San Paolo

[illegible]

Titoli	Quotazioni	
Autostrade Merid.	4125	0.00
Banca Pop. Comm. Industria	18400	[illegible]
Banca Pop. Crema	65200	0.00
Banca Pop. Cremona	11020	0.22
Banca Pop. dell'Emilia - Romagna	107000	1.90
Banca Pop. Intra	11400	0.00
Banca Pop. Lodi	11580	-1.28
[illegible] Luino e Varese	11550	0.09
Banca Pop. Siracusa	14600	0.00
Banca Pop. Novara	[illegible]	4.16
Banca Pop. [illegible]	25900	-0.38
Banca Prov. Napoli	[illegible]	-1.61
Terme di Bognanco	234	0.00
Calz. Varese	318	0.00
Italiana Ass.	15500	0.00
Napoletana Gas	2100	0.00
Condotte Acque	16	0.00
Credilweit	—	—
Finance ord	[illegible]	0.00
Frette	6000	0.00
Zerowatt	—	—
Cibiemme	38	0.00
Ferrovie Nord Milano	1000	2.04
Ifis priv.	465	0.00
Broggi Izar	[illegible]	4.48
N Edificat	—	—
N Edific Rsp	—	—

ORO: CHIUSURE

Prezzi da apertura e $ per oncia (un'oncia troy = gr. 31.1035)

Mercati	08-05-1996	07-05-1996
Londra	394.80	392.70
Zurigo	394.85	393.70
Parigi	394.80	392.70
New York	0.00	393.70
Milano (L/gr)	19827.00	19729.00
Hong Kong	0.00	390.70

IL MERCATO AZIONARIO DEL 08-05-96

Le quotazioni di oggi: Videotel, pagina *32323#

Azioni	Chiusura	Diff. lire	Compenso medio pond.	Minimo 1996	Massimo 1996	Quantità trattate
A Acq De Fer o	4340	+15	4288	4502	4600	n.t.
Acq De Ferrari r	2034	-12	1952	1850	2050	n.t.
Acq Nicolay	5650	—	5630	5600	6100	n.t.
Acqua Marcia	n.t.	—	236	482	550	n.t.
[illegible]	7550	-63	7495	7310	9740	n.t.
Aedes rsp	n.t.	—	3688	3610	4580	n.t.
Alitalia cat. A	640	-3	631	505	790	20000
Alitalia priv.	n.t.	—	393	336	433	10000
Alitalia rsp n.c.	490	—	489	435	522	10000
Alleanza Ass	14254	-487	13591	17335	15606	14500
Alleanza Ass rsp	10674	-114	10315	9599	11441	6500
Alleanza Ass rsp w	n.t.	—	n.t.	122	513	n.t.
Allianz Sub	n.t.	—	10252	2556	12100	1080
Ansaldo	2154	+3	2039	1799	2644	n.t.
Assitalia	7872	+84	6907	6545	7573	1000
Att. Immobiliari	n.t.	—	1619	1540	1773	5000
Ausiliare	n.t.	—	4505	3550	5020	4000
Autogrill	1564	—	1707	1600	2035	155000
Autostrada To-Mi	9811	-31	9525	8625	9842	107500
Autostrade Pri pr	1957	-32	1766	1667	2021	1595000
Avir Finanziaria	10927	-52	12304	9080	13139	50000
B Bastogi Irbs	76	+	77	71	84	100000
Bca Agr. Mantovana	12007	+101	11322	10824	12042	47000
Banca A. Milanese	9675	+323	8924	8410	9509	15000
B.ca Brianza	n.t.	—	9387	9387	9387	n.t.
Banca Carige	10713	-180	10842	10695	10990	7000
B. Comm. Ital. ord.	3448	-67	3268	[illegible]	3726	5610000
B. Comm. It. r.n.c.	3440	-18	3336	3117	3541	21500
Banca di Legnano	5640	+31	5362	5362	6129	25200
Banca di Roma	1496	11	1479	1319	1785	632500
Banco di Roma w. A	n.t.	—	257			n.t.
Banca di Roma w. B	81	.	74	57	188	80000
B.ca Fideuram	2620	+104	2421	1782	2664	1408000
B.ca Naz. Lavoro rsp	12519	-92	12205	11397	[illegible]	92000
B. P. Berg.-C. Vares.	24415	—	24509	22019	25649	[illegible]
B.ca Pop. Brescia	[illegible]	—	[illegible]	[illegible]	[illegible]	[illegible]
B.ca Pop. Milano	7106	—	7035	6472	7276	308000
Banco Desio	[illegible]	-	2736	2335	2900	20000
Bna prv	504	-21	514	493	821	37500
Bna ord	1040	+8	945	938	1139	27500
Bna rnc	692	-2	601	555	683	1193500
Banca Mercantile	n.t.		9200	9100	9100	[illegible]
Banca Toscana	2561	—	3041	2767	3158	125000
[illegible]	4773	-131	4363	3967	4654	[illegible]
B. Ambroveneto r	2475	-16	2330	[illegible]	[illegible]	540000
Banco di Chiavari	2964	—	2983	[illegible]	3161	177500
Banco Napoli ord	673	-7	664	635	730	65000
Banco Napoli r.n.c.	378	+15	349	326	[illegible]	85000
B.co Sardegna rsp	10751	—	11097	10640	12323	n.t.
Bassetti	5450	-50	5645	5200	6000	1000
Bayer	485000	-23000	541357	479167	575000	25
Benetton	16287	-686	16437	15582	19265	114000
Bella-Lanit	4684	103	4470	3706	4644	5000
Boero Bartolom	9150	—	9307	8800	9600	n.t.
Bonifiche Ferrar	13803	—	13915	13200	14100	1500
Bon. Siele ord	n.t.	—	27500	30000	32525	n.t.
Bon. Siele rsp	n.t.	—	[illegible]	5765	8450	n.t.
Brembo	[illegible]	-341	18535	17827	[illegible]	[illegible]
Brioschi	[illegible]	—	209	220	281	n.t.
Bulgari	22174	-336	19436	12798	22174	141000
C Caffaro ord	1851	-14	1706	1243	1810	565000
Caffaro rsp	1814	—	[illegible]	1450	1870	25000
Calcestruzzi	5176	272	5093	4535	[illegible]	6000
Calp	7832	+76	8345	5797	8751	[illegible]
Caltagirone ord	1309	+7	1264	1222	1410	5000
Caltagirone rsp	1015	—	1015	921	1090	n.t.
Cam fin	2140	-57	2016	1853	2320	5000
Carraro	7119	—	6456	4155	7119	356000
Cir	3786	-7	3632	3100	3847	52500
Cantoni Coton	2590	+40	2264	1525	2850	7500
Cantoni C. rsp	2385	—	2247	1977	2530	7500
Cart. Sott. Bindi	53	.	50	38	76	750000
Cart. Burgo ord	9895	-227	8606	7586	9186	133000
Cart. Burgo priv	10805	—	10588	10057	11650	n.t.
Cart. Burgo rsp	9325	-300	8410	7800	9625	3800
Cart. Burgo w	n.t.	—	n.t.			n.t.
Cementir	1332	+31	1211	1174	1375	955000
Cement. Augusta	2497	—	2334	2283	2500	87500
Cement. Barletta	5200	—	5253	4700	5400	n.t.
Cem. Barletta r nc	3215	—	3268	2600	3300	n.t.
Cement. Merone	n.t.	—	2130	1767	1767	n.t.
Cement. Merone r.	n.t.	—	1310	1334	1334	n.t.
Cement. Merone w r	n.t.	—	2185	770	770	n.t.
Cem. di Sardegna	5145	-38	3047	2910	5175	137500
Cement. Siciliane	5700	—	3308	2925	5739	270000
Centen. & Zinelli	108	—	109	98	112	500000
Ciga hotels	718	-9	643	616	768	530000
Ciga hotels rsp	878	-16	767	733	970	60000
Cir ord	956	-8	948	837	1057	290000
Cir rsp nc	490	+1	460	436	558	342500
Cota-Bert.-De Pace	705	+40	734	664	768	70000
Cofide	537	-3	552	481	631	115000
Cofide rsp	360	-10	342	323	415	95000
Comau	1856	-5	2057	1744	2251	50000
Commerzbank	331333	-23667	354823	331333	360000	25
Cond. Acq. Torino	4100	—	10730	4100	6265	7000
Costa Crociere	2644	-24	2786	2674	3854	59500
Costa Croc. r n.c.	1749	+7	1629	1589	1855	147500
Credito Agr. Bresc.	10686	+98	10734	9589	10994	87500
Cr. Bergamasco	18194	+103	18016	17307	19387	31500
Credito Fondiario	1987	-15	1978	1605	2332	85000
Credito Italiano	1944	-27	1848	1650	2026	7830000
Credito Ital. rsp	1617	-37	1578	1483	1688	39000
Credito Lombardo	n.t.	—	3280	3680	3680	n.t.
Credito Romagnolo	13833	+634	11599	9717	13830	455000
Credito Valtellinese	13236	-179	13518	13057	14115	54500
Crespi	6003	+36	5838	4272	8044	434000
Cucirini Cantoni	1535	-5	1534	1705	1800	10000
D Dalmine	376	+18	328	297	379	4700000
Danieli & C	10146	-337	11294	9210	12101	20000
Danieli & C. rsp	5587	-8	5574	4142	6291	197000
Danieli w	1380	-25	1431	830	1565	15000
Del Favero	800	—	750	600	600	n.t.
E Edison ord	8883	-40	8319	6792	9017	1858000
Edison w 94/95	n.t.	—	180	45	45	n.t.
Ed. La Repubblica	2338	+187	1979	1420	2338	842500
Editoriale Mario	559	—	318	497	580	n.t.
Eridania	1300	—	1300	1300	1300	n.t.
Eni	6616	-43	6228	5521	6753	5251000
Enimont Augusta	2855	—	2830	2800	3400	n.t.
Ericsson	20032	-759	20115	17995	22117	20500
Erid. Beghin-Say	255455	—	263965	253000	276778	425
Euromobiliare	1500	-30	1476	1360	1839	32500
Euromobiliare rsp	1500	—	1617	1550	1772	5000
Europa Metalli	n.t.	—	259	241	241	n.t.
F Fempar	100	—	210	100	100	n.t.
Fme	785	—	1005	785	795	n.t.
Faema	3836	—	3635	3573	3867	n.t.
Falck	5135	+155	4643	3701	5135	650000
Falck rsp	4810	-59	4478	3700	4700	2500
Ferruzzi fin	837	-11	823	735	1051	1537500
Ferruzzi fin r nc	588	-6	542	483	647	200000
Ferruzzi fin w 98	217	-7	178	110	288	230000
Ferruzzi fin w 98 2	190	-7	164	85	258	110000
Fiar	4850	—	4800	4090	5402	11000
Fiat ord	5323	-55	5292	4907	5633	7875000
Fiat priv	2909	-49	2876	2792	3183	2827000
Fiat rsp	2790	-3	2676	2576	3104	3044800
Fidis	4335	-37	4402	3966	4572	747500
Fimpar rsp n.c	615	—	150	615	615	n.t.
Finarte	1014	-6	1079	994	1240	130000
Finarte priv	381	-9	421	381	388	105000
Finarte r. n.c.	392	-10	476	392	408	150000
Finrex	1265	—	1351	1170	1415	20000
Fincasa 44 ord	297	-7	298	183	279	115000
Finmeccanica ord	787	.	742	656	835	65000
Finmeccanica rsp	710	+3	701	675	810	n.t.
Firs	121	—	76	121	121	n.t.
Firs rsp	n.t.	—	979	189	189	n.t.
Fisia	n.t.	—	1156	1004	1100	n.t.
Fochi Filippo	450	—	345	300	500	n.t.
Franco Tosi	11200	+409	10759	9367	13543	9500
Finmeccanica w	85	-7	77	53	109	280000
G Gabetti	1091	-43	1148	1080	1329	15000
Gaic	n.t.	—	430	585	585	n.t.
Gaic rsp	n.t.	—	429	579	579	n.t.
Gemina	705	+	625	556	735	5425000
Gemina r n.c	612	-5	573	498	649	125000
Generali	38097	-488	37296	35095	40107	1547000
Generali w 91	34793	-71	32959	31504	35055	57000
Gewiss	23817	+848	22570	19600	25418	15500
Gim ord	188	-3	197	185	290	5000
Gim priv	1291	-13	1279	1230	1460	42500
Gim rsp	1241	—	1225	1200	1350	17500
Gelardo Ruffino	193	—	180	103	193	n.t.
Grassetto	405	—	433	405	723	n.t.
I Ifi priv	16234	—	15733	13952	17594	128000
Ifil ord	4984	-68	5009	4538	5458	228000
Ifil rsp	2631	-45	2628	2407	2827	735000
Ifil w ord 95	1442	—	1420	1190	1653	144000
Ifil w ord 98	1486	+9	1451	1152	1613	48000
Ifil w rsp 98	748	.	733	627	891	20000
Imi	10971	—	11284	10650	13599	14000
Imi rsp	12130	—	11515	9847	12539	825750
Imm. Metanopoli	1185	-5	1026	971	1241	150000
Impregilo ord	1482	—	1329	1250	1482	1250000
Impregilo rsp	1225	+128	927	850	1225	100000
Impregilo w ord 99	592	+43	456	382	592	1835000
Impregilo w ord 97	519	—	410	319	522	1535000
Impregilo w ord 01	517	—	410	351	517	2400000
Ina	2275	-34	2242	2015	2494	3660000
Interbanca ord	5050	—	24000	—	—	n.t.
Interbanca priv	26400	—	26327	22750	28000	580
Intermobiliare	2440	—	2432	2350	2497	n.t.
Ipi	6700	—	7751	6210	7890	7000
It-Sie war 92/96	31107	-873	26094	21859	32003	95750
Isdi	410	—	410	410	555	10000
Ivam	n.t.	—	4831	4700	4700	n.t.
Italcementi ord	11223	-101	10789	8551	11493	374500
Italcementi rsp	4581	-18	4041	3857	4691	1174000
Italcementi w ord	240	-4	161	109	279	500000
Italcementi w rsp	776	-11	571	418	840	180000
Italgas	5287	-47	4879	4459	5431	1329000
Italmobiliare	25111	+244	22830	21145	26240	44500
Italmobiliare rsp	13480	+68	12196	11205	14073	53500
Italmobil. r. nc. w	n.t.	—	18535	14	94	n.t.
Italmobiliare w. ord	736	+2	611	471	887	72500
J Jolly Hotels ord	5850	—	5904	5400	5950	1000
Jolly Hotels rsp	8800	+200	7096	6100	8800	n.t.
L L'Espresso SpA	3748	+73	3680	2755	3960	205000
La Doria	5989	-8	6805	4929	7484	15000
La Fondiaria Ass. Ord	7745	-125	7068	6615	8294	1277500
La Fondiaria r n.c	2538	-55	3335	3185	3748	46500
La Fondiaria Ass. w	n.t.	—	7505			n.t.
La Gaiana	3085	—	3030	3085	3600	n.t.
La Previdente	9838	-129	9550	9001	10858	32000
Linificio ord	533	-26	548	509	678	14000
Linificio rsp	504	-3	525	478	563	5500
Lloyd Adriatico o	n.t.	—	14520	18850	14850	n.t.
Lloyd rsp. nc	n.t.	—	11475	14000	14000	n.t.
M Mafin	2391	-29	2570	2781	2862	37500
Magona	5460	—	5721	4600	6828	3000
Magneti Marelli ord	2345	-23	2138	1879	2567	152500
Magneti Marelli rsp	1800	—	1763	1496	1875	10000
Mand. Rotond	465	-	413	322	415	n.t.
Marangoni	6005	-2	6091	5479	6301	67500
Marzotto	10850	-	11030	9009	11421	14000
Marzotto rsp	11800	—	11255	9500	12000	3000
Marzotto rsp. nc	6100	—	6543	5070	6610	2000
Mediobanca	11376	-107	10463	9680	11741	770000
Merloni	3422	+8	3381	3292	3909	25000
Merloni rsp	1460	-	1481	1399	1643	52500
Milano ass. ord	5336	—	5168	4919	5732	129000
Milano ass. rsp	2846	—	2524	2282	2870	77000
Mittel	1315	—	1277	1072	1384	15000
Mittel warrant	58	+3	50	37	138	59000
Mondadori	13459	—	12386	11927	14299	136000
Mondadori rsp	6700	—	6630	5090	6750	500
Montedison ord	964	-11	958	915	1079	11705000
Montedison rsp. cv.	1250	—	1110	1004	1250	n.t.
Montedison rsp. n.c	877	+3	770	692	948	4590000
Montedison w 94/97	112	-3	84	50	139	14380000
Montefibre	1079	+11	1072	938	1186	115000
Montefibre rsp	884	+8	854	740	895	135000
N Nai	249	-4	233	215	259	60000
Necchi ord	960	—	960	891	960	n.t.
Necchi rsp nc	1572	—	1572	1572	1572	n.t.
O Olcese	1310	—	1442	1310	1589	n.t.
Olivetti ord	958	+1	871	733	1289	9572500
Olivetti priv	1317	+1	1245	1043	1580	15000
Olivetti rsp. nc	773	-5	706	612	815	165000
P Parmalat Fin.	1754	+32	1572	1358	1754	3515000
Parmalat w	839	+21	742	598	894	525000
Part. Fin.	n.t.	—	1750	1200	1280	n.t.
Part. F. r nc cv w	n.t.	—	1028	659	680	n.t.
Perlier	256	-17	270	254	385	40000
Pininfarina ord	16730	-282	16912	12749	17311	105000
Pininfarina rsp	14000	—	14556	13310	15550	1500
Pirelli SpA	2329	-34	2323	1983	2443	1970000
Pirelli SpA r. nc	1860	-21	1826	1552	1981	570000
Pirelli & C ord	2049	-27	2022	1845	2310	612500
Pirelli & C rsp	1466	-17	1372	1235	1520	22500
Poligrafici edit	3100	—	3258	3100	3780	5000
Premafin	389	—	380	336	654	230000
R Raggio Sole o	298	+	298	285	439	n.t.
Raggio Sole r	80	—	94	80	141	10000
Ras ord	17410	—	16600	15243	18490	373750
Ras rsp	8743	-33	8245	7950	9805	145750
Ras ord 97 warrant	7970	—	5408	5532	7892	[illegible]
Ras rsp warrant	n.t.	—	n.t.	4	4	n.t.
Ras rsc 97 warrant	3094	-38	2877	2561	3384	234250
Ratti	3014	—	3092	2950	3200	40000
Recordati ord	14512	-105	15202	8700	19844	8000
Recordati risp. nc	8800	—	8678	4950	8937	1800
Rejna ord	11700	—	11725	11400	12000	n.t.
Rejna rsp	40840	—	40065	40840	41340	n.t.
Rinascente ord	10394	+137	10390	9777	10836	172000
Rinascente priv	3891	-18	4071	3843	4432	18000
Rinascente rsp	4437	+13	4556	4250	4945	65000
Rinascente w. ord	1167	—	1189	949	1302	372000
Rinascente w. rsp	262	—	272	241	328	278000
Risan. Napoli rsp	18160	+200	9725	9160	17450	n.t.
Risan. Napoli ord	18000	+380	18187	15000	22250	500
Riva Finanziaria	5081	-79	4095	4480	5060	6000
Rodriguez	830	—	847	500	1230	n.t.
S Saes Getters o	43441	+532	37855	26062	43441	9000
Saes Getters p	24605	+185	23035	15350	24929	6000
Saffa ord	3029	+18	3390	3011	4117	92500
Saffa rsp. post	3290	—	3341	3075	4165	n.t.
Saffa rsp. nc	1592	+45	1505	1412	1806	17500
[illegible] ord	36249	+1552	32557	19084	36249	47000
[illegible] rsp	14810	—	14810	12300	14810	n.t.
Sai ord	16862	-233	15545	14949	18117	172000
Sai rsp	6718	-148	6416	5973	7376	171000
Saiag ord	6510	+77	6231	4680	6563	10000
Saiag rsp	3075	-37	3099	2130	3250	10000
Saipem	5044	+93	5341	3408	6044	677500
Saipem rsp	3017	+145	2547	2010	3017	77500
San Paolo	9867	174	9567	8400	10549	273000
Santavaleria	390	—	390	299	390	55000
Santavaleria rsp	85	.	98	83	190	110000
Sasib ord	6215	-194	5626	5307	6997	35500
Sasib r nc	3217	-33	2979	2812	4019	375000
Savino del Bene	3030	-27	3152	2889	4050	65000
Schiapparelli w	5	—	6	3	70	875000
Schiapparelli	133	-2	137	127	157	150000
Sci	178	+8	180	170	292	20000
Serfi	6956	-35	6145	5400	7088	16000
Simint ord	2577	+3	2498	1700	2801	25000
Simint priv	n.t.	—	450	1000	1000	n.t.
Sirti	9861	-32	9498	8863	10230	1659500
Sisa	1495	—	1491	1260	1540	200000
Sme	1744	+1	1727	1573	2537	72500
Smi ord	637	-4	612	547	707	228000
Smi rsp	642	+2	624	546	701	40000
Snia Bpd ord	1838	+8	1571	1133	1838	3765000
Snia Bpd rsp	1769	—	1555	1230	1827	35000
Snia rsp. nc	1081	+21	986	814	1108	850000
Snia fibre	882	-5	822	500	869	428000
Sogefi	3368	-86	3475	3300	3788	65000
Sopaf ord	1706	+73	1715	1631	1889	177500
Sopaf rsp	1250	-17	1365	1202	1421	25000
Sopaf w ord 97	28	-3	24	18	35	50800
Sopaf w rsp	35	+2	31	23	78	450000
Sondel	2467	-8	2403	1934	2677	255000
Sorin Biomedica	5446	+41	5008	3782	5446	365000
Standa ord	16643	+178	17821	15810	23500	n.t.
Standa rsp	4000	+125	3847	3660	5000	2000
Stayer	2055	-73	2110	1884	2695	57000
Stefanel	1898	+39	1841	1670	2380	40000
Stefanel w	471	+31	385	304	674	25000
Stet ord	5232	-96	4727	4295	5341	7385000
Stet rsp	4127	-52	3490	3095	4261	7580000
T Tecnost	2637	-21	2584	2434	2825	22500
Telecomp	1050	-24	1142	958	1204	78000
Telecomp r n.c	905	-3	927	750	956	100000
Teleco Cavi	4761	-386	4979	4375	6000	4000
Teleco Cavi r n.c	3352	-11	3631	3245	3837	4000
Telecom ord	[illegible]	-35	2274	2364	3243	8022500
Telecom rsp	2702	-51	2325	1954	2753	6466000
Telecom It. Mob. ord	3287	-80	3072	2610	3491	8507500
Telecom It. Mob. r.	2095	-48	1842	1614	2191	3810000
Terme Acqui r.n.c	550	—	550	451	[illegible]	n.t.
Terme Acqui	1002	—	999	950	1040	n.t.
Toro ass. ord	28038	-137	20386	[illegible]	23286	28000
Toro ass. priv	[illegible]	-56	9087	4606	19474	22000
Toro ass. rsp	9061	-88	8750	8119	10220	46500
Trenno	2870	-57	3031	2870	[illegible]	27500
Tripcovich	370	—	2034	370	370	n.t.
Tripcovich rsp	332	—	1200	332	332	n.t.
U Unicem	11152	+83	10298	[illegible]	11448	91000
Unicem rsp	[illegible]	+22	4530	4009	4943	152000
Unipol ord	[illegible]	+29	10004	9725	12245	5000
Unipol priv	7325	+44	6918	6631	8018	57000
V Vetrerie Ital	n.t.	—	5010	6000	6000	n.t.
Vianini Industria	[illegible]	+25	750	682	880	3000
Vianini Lavori	2807	+92	2699	2257	2807	27500
Vittoria Ass.	6832	+32	6707	6510	7542	10000
Volkswagen	556571	—	566200	523000	605000	n.t.
W Westinghouse	2700	—	2715	2700	3200	4000
Z Zignago	8750	—	9183	7067	9903	102000
Zucchi	7700	—	7700	7410	8000	n.t.
Zucchi rsp n.c.	3850	—	3769	3190	4100	1000

* Minimi e massimi non rettificati rispetto ad operazioni sul capitale ed a stacco dividendi.

FONDI D'INVESTIMENTO

Fondo	07-05	08-05
Adriatic Bond	20193	20185
Adriatic Americ.	21945	21939
Adriatic Europe	19750	19728
Adriatic Far East	14134	14238
Adriatic Global	19621	19641
Adriatic Multi Fund	17171	17186
Agrifutura	21200	21189
Alleanza Obblig.	10227	10227
Alto Obblig.	10087	10056
Alto Monetario	9990	9991
Alto Azionario	10244	10274
America 2000	16451	16417
Amerigo Vespucci	10553	10579
Arca Az. America	21177	21296
Arca Az. America E.	13.53	13.53
Arca Az. Japan	12521	11519
Arca Az. Europa	12718	12709
Arca Az. Eur. Ecu	6.52	6.52
Arca Az. Far East	11594	11602
Arca Az. F. E. Yen	794.08	794.96
Arca Az. Italia	18473	18345
Arca BB	33762	33686
Arca Bond	14688	14681
Arca B. Dol. (Lire)	10484	10482
Arca Bond Dollari	6.73	6.77
Arca Bond Ecu (Lire)	10314	10312
Arca Bond Ecu	5.37	5.37
Arca Bond Yen (Lire)	10234	10237
Arca Bond Yen	689.91	689.54
Arca MM	17042	17092
Arca RR	13383	13273
Arca Te	18638	18670
Arca Venture	18671	18646
Arcobaleno	16500	16481
Artigianfondo	15865	15937
Aureo	27838	27587
Aureo Bond	11067	11087
Aureo Gestiob.	11808	11790
Aureo Global	14232	14236
Aureo Multiob.	10647	10656
Aureo Prev.	19305	19317
Aureo Rend.	22254	22273
Azimut	20896	20884
Azimut America	11742	11794
Azimut Borse Int.	13082	13116
Azimut Europa	10875	10884
Azimut Fixed Rate	10922	10898
Azimut Floating Rate	10515	10512
Azimut Garanzia	16842	16838
Azimut Gar. Val.	9722	9723
Azimut glob. cresc.	15501	15484
Azimut glob. red.	18209	18216
Azimut Pacifico	11226	11269
Azimut Rendita Int.	11124	11129
Azimut Solidarietà	10071	10070
Azimut Trend	15267	15288
Azimut Trend Italia	11386	11339
Azimut Trend Valute	9835	9867
Azimut Trend Tassi	10274	10293
Azzurro	28098	28005
BN Capitalfondo	10837	10852
BN Cash Fondo	16464	16159
BN Mondialfondo	15807	15959
BN Multifondo	11696	11668
BN Rendifondo	11837	11816
BN Sicurvita	18124	18100
BN Sofibond	10080	10079
BPB Rembrandt	10054	10097
BPB Palladio	11691	11722
BPB Tiepolo	10847	10836
BPB Tiziano	12762	12690
Capitalcredit	19377	19390
Capitalfit	23188	23199
Capitalgest	27962	27742
Capitalgest Az	15541	15587
Capitalgest Intern.	13961	13959
Capitalgest Monet.	12146	12144
Capitalgest Rend.	13652	13642
Carifondo	17938	17889
Carifondo Ala	13564	13586
Carifondo Ariete	17564	17591
Carifondo Atlante	16866	16884
Carifondo Bond	12801	12841
Carifondo Dol. Obbl.	10607	10619
Carif. Dol. Obbl. (D)	6.47	6.43
Carif. Marco Obbl.	12328	12321
Carif. Marco Dol.	9515	9510
Carif. Mar. Obbl. (DM)	9.38	9.40
Carifondo Carige m.	14865	14987
Carifondo Delta	22092	22064
Carifondo Libra	31941	31858
Carifondo Liguria o	12189	12154
Carifondo Lyra	19441	19439
Carifondo PF	9457	9452
Carimonte Az. It.	13881	13800
Carimonte Mon.	11223	11228
Cariplo Blue Chips	11555	11559
Cariplo Strong Curr.	10224	10231
Centrale America	16291	16286
Cent. America (D)	10.43	10.45
Centrale Bond A. (D)	10.10	10.11
Centr. Bond G. (DM)	10.26	10.29
Centrale Capital	21900	21992
Centrale Cash	11948	11960
Cent. Conto Corr.	12418	12419
Cent. Em. Asia (D)	8.23	8.23
Cent. Em. Asia	12430	12409
Cent. Giappone	12373	12124
Cent. Giappone (Yen)	1112.46	1094.63
Centr. Europa	21140	21145
Centr. Europa (Ecu)	11.61	11.62
Centrale Global	21030	21080
Centr. G1 Pha.	12657	12677
Centrale Italia	13100	13155
Centrale Money	17579	17589
Centrale Rend.	24521	24476
Centr. Cash M. (DM)	10.41	10.43
Centrale Cash D. (L)	10.48	10.49
Cisalpino Azion.	10431	10430
Cisalpino Annuario	13588	13541
Cisalpino Bilan.	19641	19688
Cisalpino Bond	10798	10788
Cisalpino Cash	11891	11889
Cisalpino Redd.	18254	18217
Class Azion. Italia	9840	9888
Class Azion. Estero	10375	10438
Class Liquidità	11183	11180
Class Obbl. Estero	11106	11174
Class Obbl. Italia	10934	10955
Colombus Int. Bond	10278	10286
Colombus Int. Bond E.	6.59	6.58
Comit Dinamico	9344	9329
Comit Azioni	11533	11534
Comit Plus	10926	11047
Comit Reddito	10093	10077
Comm. Equity Fund	10861	10275
Cooprend	12643	12674
Corona Ferrea Azion.	11643	11609
Corona Ferrea Obbl.	17356	17336
Cor. Ferrea Small Cap	10169	10696
Credis Global	9756	9750
Credis Monetario Lire	10496	10436
Credis Obbl. Int.	9583	9594
Credis Trend	10712	10730
Cristoforo Colombo	23083	23081
Ducato Az. Int.	10310	10300
Ducato Az. Italia	10756	10698
Ducato Monetario	11354	11355
Ducato Obbl. Int.	10397	10393
Ducato Redd. Italia	31827	31862
Ecus Moneta E.T.	9839	9798
Epta Azion. Italia	11509	11495
Epta Bond	29947	29924
Epta Capital	16219	16193
Epta Money	10889	10895
Eptainternational	16191	16277
Epta 92	13595	13587
Euro Cap Fund	21028	21045
Europa Bond Fund	15259	15252
Eurom. Monetario	14775	14771
Eurom. Reddito	17131	17161
Eurom. Rete It.	21792	21825
Eurom. Strat.	16669	16630
Euromoney	12793	12747
Europa 2000	16807	16815
Fideuram Monetario	11057	11060
Fideuram Azione	N.P.	31976
Fideuram Moneta	N.P.	20599
Fideuram Performance	N.P.	19977
Fideuram Security	N.P.	12251
Finanza Romagna	11439	11414
Fondattivo	12826	12913
Fondersel	47135	47145
Fondersel America	13471	13536
Fondersel Cash	11672	11688
Fondersel Internat.	10069	10074
Fondersel Europa	13562	13615
Fondersel Int.	9902	9889
Fondersel Ind.	10215	10288
Fondersel Italia	13683	13663
Fondersel Marco	9781	9790
Fondersel Oriente	12836	12860
Fondersel red.	16475	16458
Fondersel Serv.	13422	13389
Fondiaria Mkt Oppor.	12450	12451
Fondicri int.	22064	22054
Fondicri 1	11549	11536
Fondicri Alternativo	15560	15344
Fondicri monetar.	14693	14693
Fondicri Pr. B.	14245	14229
Fondicri P. B. Ecu	7.42	7.41
Fondpiù S F	10135	10155
Fondimpiego	24722	24702
Fondinvest 1	17759	17744
Fondinvest 2	25294	25303
Fondinvest 3	16802	16790
Fondinvest Europa	16277	16184
Fondinvest Paesi E.	13884	13825
Fondinvest Svilup.	20417	20469
Fondo Centrale	25161	25177
Fondo Genercomit	10530	10538
Fondo Trading	9970	9967
Fondoforte	14539	14518
Galileo	13713	13677
Galileo Intern.	15661	15655
Genercomit	37742	37686
Genercomit cap.	13767	13744
Genercomit Int.	21441	21459
Genercomit int.	21986	22081
Genercomit nor.	24557	24470
Genercomit mon.	17191	17189
Genercomit r.	11869	11867
Genercomit Eur.	16707	16695
Genercomit Far East	5.58	5.57
Genercomit Aus.	9731	9754
Genercomit Am. (D)	6.79	6.75
Genercomit Pacifico	10305	10338
Genercomit Europa	9867	9884
Gepo	16598	16568
Gepo Reserve Ital.	10709	10734
Gepo Parti Greco	10745	10730
Gepocapital	15051	15093
Geporend	16492	16488
Geporeinvest	17261	17214
Geporeply	11486	11394
Gepoworld	14473	14506
Gestiras Europa	16391	15770
Gestiras Internaz.	16494	16478
Gestiras Italia	11574	11539
Gestiras Pacifico	10390	10414
Gestiras Monetario	15594	15601
Gestiras Innovazione	11763	11780
Gestiras Rendita	9718	9726
Gestiras Risparmio	10072	10077
Gesticredit America	10725	10727
Gesticredit Az.	20071	20160
Gesticredit Borsit.	13889	13799
Gesticredit Cash M.	11067	11082
Gesticredit Europa	16123	16127
Gesticredit Far East	10031	10048
Gesticredit Im.	10544	10546
Gesticredit Global	14668	14697
Gesticredit mon.	16181	16188
Gesticredit Prima	10126	10179
Gesticredit Rev.	11637	11681
Gestielle A	10735	10649
Gestielle B	12124	12125
Gestielle I	15112	15161
Gestielle M	12725	12700
Gestielle America	9754	9813
Gestielle E	13617	13612
Gestielle Emerg. Mark.	10751	10800
Gestielle Europa	10469	10484
Gestielle Far East	10596	10551
Gestielle Liquidità	17913	17900
Gestif. Az. Internaz.	13000	13032
Gestif. Az. Italia	11504	11538
Gestif. Obb. Int.	10788	10788
Gestifondi Monetario	15725	15763
Gestire	36811	36756
Gestiras Coupon	12593	12567
Gestivita	10521	10443
Gestnord Ambiente	11050	11091
Gestnord America E.	13.05	13.10
Gestnord Am. (Lire)	20336	20424
Gestnord Banking	11027	11097
Gestnord Europa	16649	16673
Gestnord F. (DM)	11.38	11.51
Gestnord Far E. yen	1032.48	1036.06
Gestnord F. E. (Lire)	15352	15411
Gestnord Piazza Fin.	11749	11723
Gestnord P.zza Affari	10749	10785
Giallo	17530	17522
Ginevra Monetario	10649	10642
Ginevra Obblig.	10000	10002
Green Equity Fund	12001	12425
Grifocapital	20017	19929
Griforend	15521	15835
Grifoglobal	10518	10584
Grifocash	12695	12670
High Tech Equity Fund	12755	12740
Imigest	N.P.	10944
Imirend	N.P.	26606
Imi East	N.P.	15379
Imi Europe	N.P.	10156
Imiweal	N.P.	23470
Imi Italy	N.P.	16990
Imibond	N.P.	14946
Imiren	N.P.	16075
Imi West	N.P.	19517
ING Svil. Asia	10150	10238
ING Sviluppo Asia	9508	9588
ING Svil. Azionario	17357	17250
ING Sviluppo Bond	16703	16789
ING Sv. Em. Markets	12269	12374
ING Sviluppo E. M. E.	9.72	9.72
ING Sviluppo E. (Lit)	15491	15542
ING Sviluppo E. (Ecu)	4.94	4.98
ING Svil. Europa	18957	18994
ING Svil. Ind. Glob.	16037	16126
ING Svil. Industria	17180	17198
ING Sviluppo Mon.	11880	11895
ING Sviluppo O.	14278	14245
ING Svil. Portfolio	24040	22081
ING Svil. Redd.	22373	22251
Industria Romagna	13653	13654
Interb. Az.	23039	23270
Interb. Obbl.	29279	29183
Interbanca Rendita	17229	17297
Intermoney	12999	12942
Intern. Stock Manag.	9854	9853
Intern. Stock Manag.	10573	10606
Investire Az.	22357	22383
Investire Int.	16264	16239
Investire Int.	16557	16591
Investire Bond	11186	11190
Investire Int.	16434	16443
Investire Ptf.	14712	14742
Investire I.	14895	14732
Investire Monetario	12567	12563
Investire Obb.	27716	27181
Investire Str.	16838	16745
Italy Bond Manag.	16975	10987
Italy Stock Manag.	9592	9582
Italmoney	12514	12505
Lagest Az. Italia	22366	22318
Lagest Az. Intern.	17078	17130
Lagest Mon. Italia	11097	11096
Lagest Obb. Italia	22932	22948
Lagest Obb. Intern.	14860	14866
Leonardo	11584	11599
Lombardo	20004	19847
Mediceo	11472	11470
Mediceo America	9576	10034
Mediceo Asia	10209	10153
Mediceo Giappone	10061	10425
Mediceo Mediterr.	11856	11866
Mediceo Monetario	11586	11482
Mediceo Mon. Amer.	10058	10079
Mediceo America Ltd	9015	9009
Mediceo Ind. It.	9179	9131
Mediceo Mon. Europa	9832	9858
Mediceo Reddito	11776	11294
Mediceo Monet. Eur.	10994	10963
Mida Azionario	11548	11484
Mida Int.	13125	13125
Mida Monetario	15427	15426
Mida Obb.	20149	20157
Money Time	16393	16363
Monteprimo rendimento	17768	17793
Multiras	23029	23075
Nagracapital	27886	27844
Nagrarend	13395	13325
Nordcapital	16466	16442
Nordfondo	20540	20521
Nordfondo Cash	11809	11814
Nordfondo Area Dol.	11.15	11.16
Nordf. Area D. (Lire)	17796	17741
Nordfondo Area DM	11.10	11.12
Nord. Area M. (Lire)	11279	11277
Nordmix	14139	14131
North Europe Bond	10792	10788
North America Bond	10686	10709
Oasi Az. Intern.	11150	11112
Oasi Az. Italia	9942	9909
Oasi Bond Risk	11124	11116
Oasi Bil. Risk	12131	12198
Oasi Cr. Risparmio	11166	11166
Oasi Dollaro (Lire)	9482	9453
Oasi Francoforte	11701	11743
Oasi Gest. Liquid.	11270	11268
Oasi High Risk	12487	12462
Oasi Italian Eq. Risk	13518	13523
Oasi Yen (Lire)	9044	9049
Oasi M Sviz. (Lire)	9815	9816
Oasi Marco (Lire)	9449	9447
Oasi Mon. Italia	12437	12425
Oasi Mon. Yen	10012	10029
Oasi Obbl. Globale	17600	17590
Oasi Obbl. Intern.	15147	15135
Oasi Obbl. Italia	13249	13246
Oasi Parigi	11670	11682
Oasi Prev. Int.	10704	10799
Oasi Tesoreria Impr.	10866	10864
Oasi Tokyo	11229	11282
Occidente Rendif.	11369	11446
Olimpo Azionario	11148	11078
Olimpo Bond	9929	9929
Olimpo Monetario	16731	16731
Olimpo Obbligaz.	16441	16498
Olimpo Stock	11789	11824
Oriente Ramp.	10816	10831
Orione 2000	22899	22897
Padana Bond	11724	11705
Padana Indice Italia	10256	10199
Padana Obblig.	11911	11990
Performance Azion.	15780	15848
Performance Italia	10473	10518
Performance Liq.	11643	11627
Performance Obbl.	12986	12998
Performance Monet.	13448	13441
Personal Bond	9790	9790
Personal Lira	13604	12989
PersonalDollaro $	11.07	11.07
PersonalMarco D.M.	10.62	10.61
PersonalF. It.	18062	18089
Personalfondo mon.	18005	18027
Phenixfund	17896	17961
Phenixfund 2	20297	20255
Phenixfund Top	12631	12527
Pitagora	15932	15914
Pitagora Int.	11176	11166
Prime M Am.	21442	21708
Prime M Eur.	22809	22805
Prime M Pac.	20147	20147
Primebond	16375	16379
Primecapital	44650	44606
Primecash	11779	11759
Primeclub az. It.	14074	14407
Primeclub obbl. It.	21605	21566
Primeclub az. Int.	10915	10901
Primeclub obbl. Int.	9858	9854
Prime Emerging M.	15422	15451
Primeglobal	19759	19823
Primemoney	19054	19019
Primerenditiss	21198	21142
Primespecial Italy	11123	11097
Primerend	30265	30243
PrimeSpecial	12591	12558
Professionale	59517	59882
Profess. Gest. Italia	18636	18671
Profess. Gest. Int.	19563	19508
Profess. Mon. Italia	11141	11138
Profess. Redd. Italia	19085	19096
Profess. Redd. Int.	10026	10028
Profess. Rep.	18240	18231
Quadrifoglio Az	15552	15481
Quadrifoglio Bil	26594	26456
Quadrifoglio c. Bond	10431	10419
Quadrifoglio Int.	10925	10918
Quadrifoglio obbl.	18868	18843
Rendicredit	11961	11956
Rendifit	12521	12510
Rendiras	20682	20676
Rep. Italia Az	15609	15582
Rep. Italia B.I.	26145	26229
Rep. Italia rsp.	17867	17852
Rep. Italia co.	17676	17613
Rep. Il Monetario	10230	10227
Rep. Italia int.	25294	25286
Rolointern.	12573	12619
Rolobonds	11686	11667
Rolomoney	11571	11587
Roloitaly	16866	16833
Risparmio Italia	22112	22279
Risparmio	15377	15389
Sagittarius	14858	14923
Salvadanaio	14480	14465
SanpaoloDollaro	11544	11580
Sanpaolo Azioni	11127	11090
Sanpaolo Cash	12864	12857
Sanpaolo F. Aldebaran	15968	15872
Sanpaolo F. Andromeda	28146	28194
Sanpaolo F. Antares	14710	14678
Sanpaolo F. Aquila	20874	20995
Sanpaolo F. Vega	12127	12131
Sanpaolo H. Ambiente	22161	22203
Sanpaolo H. America	10854	10895
Sanpaolo H. Bonds	9297	9295
Sanpaolo H. Fin. Em.	16678	16695
Sanpaolo H. Europe	14041	14120
Sanpaolo H. Finance	24700	24892
Sanpaolo H. Intern.	17299	17321
Sanpaolo H. Nem.	17324	17307
Sanpaolo H. Pacific	10537	10521
Salvadanaio Az	15744	15660
Salvadanaio Bil	20398	20304
Salvadanaio ob	20366	20399
Scudo	10451	10457
Select America	13488	13480
Select Europa	14706	14805
Select Italia	10072	10051
Select Pacifico	11248	11285
Select Rispa. Lire	12266	12262
Sforzesco	13378	13309
Sogesfit Doman	16583	16596
Sogesfit Blue Chips	17310	17264
Sogesfit Bond	11847	11843
Sogesfit contanti	16279	16271
Sogesfit domani	20616	20573
Sogesfit Europa	13885	13877
Sogesfit Liquidità	10897	10862
Tallero	9093	9125
Vasco Da Gama	17650	17661
Venetoblue	13288	13233
VenetoCapital	16740	16699
Venetocash	19359	19304
VenetoRend	16203	16199
Venetorend	19538	19518
Venture Time	14726	14724
Verde	11853	11849
Visconteo	20264	20182
Zecchino	9644	9649
Zenit	19317	19306
Zeta Monetario	10975	10975
Zetabond	10773	10802
Zetastock	24977	24936
Fondo Ina val. att.	N.P.	N.P.
Fondo Ina val. pri.	1656.31	1657.17
Sai Quota	N.P.	22345.06

ESTERI AUTORIZZATI

Fondo	07-05	08-05
Capital Italia	78203	78203
Fonditalia Global	0	14399
Fonditalia Bond Lire	0	11294
Fondit. Deutsche Mark	0	9054
Fonditalia Dollar	0	9962
Fondit. Em.Mark. Asia	0	10254
Fondit. Eq. Britain	0	9949
Fondit. Equity Europe	0	10519
Fondit. Equity Italy	0	9452
Fondit. Eq.-Far Japan	0	10180
Fondit. Equity USA	0	11386
Fonditalia Lira	0	10929
Fonditalia Yen	0	8251
Fonditalia Fl. R. Lira	0	10138
Interfund	0	75639
Int. Sec. Fund	0	27439
Italfortune cat. I	82640	82648
Italfortune cat. II	21150	21158
Italfortune cat. III	19649	19649
Italfortune cat. IV	22317	22307
Italfortune cat. V	11214	11218
Italfortune cat. VI	11257	11287
Euromix Fund B	54324	54306
Rominvest I. Bonds	213780	213370
Rominvest Short T	208190	208418
Rominvest Universal	55344	55488
Rom. D.M. Bond Fund	222415	222489
Rom. D.M. Short T.	224924	224926
Rom. German Index	544044	545958
Rom. French Index	546529	491383
Rom. French Bonds	165152	165157
Rom. French Sh. Term	326474	326584
Rom. British Index	11967	11888
Rom. Britain Bonds	23615	23672
Rom. British Sh. Term	46797	46798
Rom. N. Am. Index	16676	16688
Rom. N. Am. Bonds	30927	30594
Rom. N. Am. S. Term	79151	79217
Rom. Japan Index	1520	1544
Rom. Japanese B.	2098	2079
Rom. Jap. Sh. Term	7420	7425
Rom. It. Eq. Index	11467	11490
Rom. It. Sh. Term	51096	51097
Rom. Lira B. Fund	10904	10914
Euromix Fund II	66085	66132
S.Paolo Global. Eq.	169.93	170.20
S.Paolo Multiq. Eq.	185.27	186.10
S.Paolo Americ. Eq.	167.68	168.08
S.Paolo Europe Eq.	719.10	713.11
S.Paolo Obl. It. FF	1064.85	1062.12
S.Paolo Obl. Franc. FS	1126.60	1130
S.Paolo Act.	109.38	109.57
S.Paolo Obl. It. Lit.	133697	133658
S.Paolo Act. It. Lit.	152864	152866
Sailors' Fund Int. Eq.	4418.56	4419.86
Sailors' Equity Eur	4141.81	4163.81
Sailors' It. Eq. Lit.	10178	10109
Sailors' I.	10007	10057
Sailors' B. P. Lit	18138	18186
Sailors' Sh. T. Lit	10012	10077
Sailors' C.I.F.	4666.47	4646.49
Globalux Bond	151.86	151.86
Globalux Equity	132.64	132.50
Globalux Ma	134.27	134.32
Int. Secur. Bond Fund	1008.74	1008.74

Roma-Inter a Cesari

Questi gli arbitri di domenica in serie A, ultima giornata di campionato: Atalanta-Padova: Branzoni; Bari-Juventus: Messina; Cagliari-Parma: Farina; Milan-Cremonese: Lana; Napoli-Udinese: Franceschini; Piacenza-Fiorentina: Bazzoli; Roma-Inter: Cesari; Torino-Lazio: Nicchi; Vicenza-Sampdoria: Rodomonti. Serie B, 34ª giornata: Ancona-Chievo: Boggi; Cesena-Bologna: Braschi; Cosenza-Venezia: Ercolino; Genoa-Avellino: Bettin; Lucchese-F.Andria: Serena; Palermo-Reggina: Quartuccio; Perugia-Salernitana: Collina; Pistoiese-Foggia: Traossi; Reggiana-Brescia: Trentalange; Verona-Pescara: Bonfrisco.

C'è il derby del cuore

MILANO. Gene Gnocchi contro Roberto Vecchioni, Diego Abatantuono stopper su Fiorello (foto). Si vedrà questo, stasera alle 20,40 a San Siro, dove si svolge il «Derby del cuore» fra squadre di Milan e Inter composte dai calciatori della Nazionale attori e cantanti. Con la maglia rossonera, fra gli altri, anche Teo Teocoli ed Ezio Greggio, Enrico Montesano e Claudio Lippi; con quella nerazzurra Ninetto Davoli e Paolo Rossi (non Pablito, l'attore, ovviamente), Nino D'Angelo e Francesco Salvi. Capello e Hodgson saranno i consulenti d'occasione per gli allenatori Lino Banfi (Milan) e Carlo Verdone (Inter).

OGGI IN TV

11,15	Calcio. Werder B.-Bayern (repl)	Tele+2	
12,50	Studio sport	Italia 1	
13,15	Tmc sport	Tmc	
14,30	Coast to Coast	Tele+2	
15,00	Football. Wtaf, Düsseldorf Rhein-Scotland	Tele+2	
15,00	Tennis. Roma: Internazionali d'Italia femminili	Raitre	
18,15	Hockey. Nhl, New York Rangers-Pittsburgh	Tele+2	
18,25	Sportsera	Raidue	
18,30	Auto. Rally Valle d'Aosta	Tele+2	
18,50	Studio sport	Italia 1	
19,00	La grande boxe	Tele+2	
19,30	Trans World Sport	Tele+2	
19,35	Tg S.Lo sport	Raidue	
19,45	Tmc sport	Tmc	
20,00	Telesport, tg sportivo	Tele+2	
20,30	Basket. Semifinale, gara-3, da Bologna: Buckler-Stefanel	Tele+2	
20,30	Tg 1 Sport	Raiuno	
20,40	Calcio. Milano: Derby del cuore	Canale 5	
23,15	La grande boxe (replica)	Tele+2	
23,30	Tennis. Da Roma, Internazionali d'Italia femminili	Raitre	
23,45	Telesport, tg sportivo	Tele+2	
0,20	Basket. Buckler-Stefanel (repl)	Tele+2	
0,45	Italia 1 Sport	Italia 1	

LA STAMPA

SPORT

Giovedì 9 Maggio 1996 31

La società nerazzurra protagonista di un grande rilancio

Pirotti all'Inter pigliatutto

E Moratti prende Mezzano per il futuro

Igor Protti ha 29 anni ed ha segnato 22 reti

Compropietà per il difensore granata, che resta nel Toro in B

MILANO. L'Inter è scatenata sul mercato, per scacciare le delusioni di un torneo che alla vigilia dell'ultima giornata non la vede ancora certa di un posto in Europa. La società nerazzurra si è assicurata Igor Protti, vice capocannoniere campionato con 22 gol, e ha trovato un accordo (comproprietà) per il giovane difensore del Torino Luca Mezzano. Per assicurarsi l'attaccante, Moratti ha dovuto battere la concorrenza della Roma e dello stesso Milan. Costo dell'operazione 9 miliardi, ancora da definire l'accordo col giocatore che pretende un ingaggio alto e lungo (almeno tre anni): per questo da Bari non ci sono ancora conferme.

Sul giovane del Torino c'è una base d'intesa per la comproprietà, valutata 2,7 miliardi. La società granata non conferma, probabilmente ha ottenuto far giocare Mezzano il prossimo in serie B, in attesa di definire poi la comproprietà. «E' un investimento per il futuro», ha spiegato un dirigente interista. Proprio quel futuro che per il Torino resta incerto, Calleri alla finestra in attesa di intuali compratori. Ma società non smobilita, fa osservare alcuni giocatori interessanti e non si farà trovare impreparata nel caso nessuno rilevi Calleri.

L'Inter, a parte Mezzano, pensa anche a difensori più esperti: il primo obiettivo è Bjorklund, lo svedese del Vicenza, da affiancare al francese Angloma (unica cessione finora certa del Torino). Mentre resta in sospeso la conferma di Roberto Carlos, che è attratto dal Real Madrid e da alcune squadre inglesi e che ieri ha ribadito: «Se ci sono offerte serie sono pronto a valutarle, anche se ho altri due anni di contratto con l'Inter».

Con l'arrivo di Protti, oltre quello di Kanu è possibile acquisto cileno Zamorano (se riuscirà ad ottenere entro giugno la cittadinanza spagnola), non ci sarà più spazio in attacco per Ganz, che non resterà senza garanzie. Probabilmente andrà al Vicenza nella trattativa per Bjorklund.

L'Inter sta anche pensando di rinforzare il centrocampo e pensa di sfruttare Delvecchio, in prestito alla Roma: il giovane attaccante vuole restare giallorosso temendo di non trovare più spazio a Milano. Potrebbe essere una pedina importante per ottenere Thern, centrocampista che Hodgson desidera affiancare a Winter. Operazione subordinata alla trattativa avviata col Bayern Monaco per Sforza, pupillo di Hodgson. Sensi intanto rischia di perdere anche Aldair, tentato dal Flamengo.

Moratti non è sazio, pensa al colpo a sorpresa per i tifosi: in prima fila ci sempre Cantona e Ronaldo. Per il giovane brasiliano del Psv Eindhoven esiste una prelazione nel caso gli olandesi dovessero decidere di cederlo. E Hodgson vuole anche un vice Pagliuca straniero: in corsa lo svedese Andersson e il tedesco Koepke, svincolato dall'Eintracht Francoforte, appena retrocesso, disposto a fare panchina.

Invece il Milan è sempre alle prese con il problema Toldo: ieri era fissato un incontro con i dirigenti della Fiorentina, ma tutto è slittato alla prossima settimana, quando Cecchi Gori saprà se giocherà le coppe europee. Ed è congelata la trattativa con Kennet Andersson, attaccante del Bari. Milan ha preso tempo perché sta sondando l'Udinese per Bierhoff e per il centrocampista Rossitto.

Sempre dal Milan, giunga la smentita per un interessamento Chiesa. L'attaccante firmerà per il Parma la prossima settimana, quando saranno definiti gli ultimi particolari dell'ingaggio miliardi annui per 5 stagioni, mentre il giocatore ne chiede 2,5). Ancora il Parma: saltata la possibilità di come preparatore atletico Pincolini (che il Milan non vuole perdere, per dare continuità tecnica alla squadra dopo il cambio allenatore), la società emiliana ha convinto la Reggiana a cedergli, con l'allenatore Ancelotti, il prof. Cleante Zat, preparatore che lavorato anche all'Inter e a Udine.

Nino Sormani

TUTTI I NUOVI ARRIVI ALLA CORTE DI HODGSON

GLI ACQUISTI

ANGLOMA	[Fra.]	31 anni	DIFENSORE		2,5	MIL.
WINTER	[Sl.]	29 anni	CENTROCAMPISTA	LAZIO	—	—
	[Nig.]	19 anni	ATTACANTE		8	
C. KANU	[Nig.]	16 anni	CENTROCAMPISTA	AJAX	2	MIL.
	[Cil.]	29 anni	ATTACANTE	REAL		
PROTTI		anni	ATTACANTE	BARI	9	MIL.
MEZZANO		19 anni		TORINO	2,7	MIL.

Winter e Zamorano sono a fine contratto. Mezzano è in comproprietà con il Torino.
* Solbiato ottenuta la cittadinanza diventerà, pertanto, comunitario.

OBIETTIVI

BJORKLUND	[Sve.]	25 anni	DIFENSORE	VICENZA
MORETTI		24 anni	CENTROCAMPISTA	
SFORZA	[Svi.]	26 anni	CENTROCAMPISTA	
CANTONA	[Fra.]	30 anni	ATTACCANTE	
RONALDO	[Bra.]	20 anni	ATTACCANTE	PSV EINDHOVEN

Boxe nel caos

Tyson abdica per protesta con i giudici

CITTA' DEL MESSICO. Nel gran caos delle sigle che si dividono la torta del pugilato mondiale, giunte ormai al ragguardevole numero di cinque e con interessi sempre contrastanti, mancava solo l'intervento dei tribunali per complicare le cose. Così, dopo che una corte della giustizia ordinaria del New Jersey aveva stabilito che Tyson avrebbe dovuto mettere in palio contro il britannico Lennox Lewis la corona strappata nel mese di marzo all'altro inglese Frank Bruno, ora Iron Mike minaccia di rinunciare alla sua fetta di mondiale.

Lo ha detto proprio il presidente del Wbc, il messicano José Sulaiman, in un'intervista concessa al quotidiano sportivo *Esto*. Tyson, in base alle classifiche e appunto alla decisione della corte statunitense, dovrebbe concedere la chance mondiale a Lewis, ma invece il suo manager Don King ha scelto di far battere «King Kong» con l'altro Bruce Seldon (detentore dello scettro mondiale del Wbaj, per motivi organizzativi (leggi cassetta) e di prudenza (Seldon è decisamente inferiore al britannico). Il match è già stato programmato per il prossimo 13 giugno all'Hotel Mgm di Las Vegas, ma a questo punto, per non rischiare di incappare in altri guai giudiziari (e Tyson ne ha già avuti e ne ha tuttora a bizzeffe), tra i due sarà in palio soltanto il titolo Wba.

Sulaiman, ovviamente contrariato, e con la minaccia sul capo di perdere il «pezzo» più pregiato della sua organizzazione, ha duramente attaccato il magistrato del New Jersey che, a suo dire, aveva alcun titolo per ordinare al Wbc di organizzare un mondiale Tyson-Lewis. Intanto Don King ha presentato appello contro la sentenza, ma non sembra esserci altra soluzione che la rinuncia al titolo. [m. f.]

Oliver Bierhoff ha 28 anni

Luca Mezzano, difensore, ha 19 anni e si è messo in luce nella sfortunata stagione granata

INTERVISTA

A ROMA LITIGA PURE L'ITALIA CHE ATTACCA

Boskov va al Servette ma critica Capello («Rischia grosso») e Trap («Una minestra riscaldata»)

Nonno Vujadin sgrida i suoi nipotini

Su Juve-Ajax: «Lippi cambia troppo, loro hanno meno difetti»

«Sacchi sbaglia non chiamare Vialli. Tabarez? Ma se stato cacciato dal Cagliari»

Boskov (a sin.) attacca anche il Torino: «Con Pelè e Rizzitelli in squadra è inverosimile che sia retrocesso» Sotto, Tabarez

IL GLOBE-TROTTER **COMPIE OGGI 65 ANNI**

Vujadin Boskov compie proprio oggi 65 anni ed è certamente uno degli allenatori più esperti ed apprezzati. E' anche un autentico globe-trotter della panchina, avendo diretto numerose squadre europee. Slavo Novi Sad, ha mosso i primi passi da allenatore nel 1963-'64 la formazione svizzera del Young Boys, in cui rivestiva il doppio ruolo di tecnico e giocatore.

Rientrato in patria nel 1964, ha guidato lungo il Vojvodina, fino al 1976 (vincendo titolo nel 1966). In seguito è emigrato in Olanda (prima all'Ajax e successivamente al Feyenoord) e in Spagna (Saragoza, Real Madrid, con ha vinto lo scudetto 1980, quindi Sporting Gijon).

Boskov è arrivato in Italia nella stagione 1984-'85, chiamato dal presidente dell'Ascoli Costantino Rozzi, per sostituire Mazzone. Dopo un paio di stagioni nelle Marche, ha raggiunto nel 1986 la Sampdoria (dove nel 1961-'62, reduce da 57 partite con la Nazionale della Jugoslavia, aveva giocato al fianco di Vicini).

Ricchissima di soddisfazioni la parentesi blucerchiata: a Genova ha vinto la Coppa Italia nel e nel 1989, la Coppa delle Coppe nel 1990 e, l'anno dopo, scudetto e Supercoppa di Lega. Nel 1992 è approdato alla Roma. Infine, dopo 16 mesi di inattività, è stato chiamato dal Napoli, per sostituire Guerini, nella fase iniziale campionato '94-'95. [b. col.]

Ci lascia, dopo 11 i: tornerà, Vujadin Boskov, lo zingaro del calcio europeo, chiuderà in Svizzera, nel Servette, ma ha mantenuto residenza a Pieve Ligure dove intende stabilirsi definitivamente fra un paio di stagioni. Intanto, spera venga accolta la richiesta di diventare cittadino italiano. Oggi l'uomo di Novi Sad compie anni. E Napoli, dove sta per finire la lunga avventura nel nostro campionato, nonno Vujadin parla a ruota libera e dà «bacchettate» a destra e a manca, l'ironia che gli è valsa l'Oscar della simpatia.

Boskov, proprio ora che gli stranieri invadono, più mai, l'Italia calcistica, lei ne va all'estero. Perché?

«Mi hanno cercato dalla Spagna (tra le altre Español e Siviglia) persino dalla Scozia. scelto Ginevra. Ci vivono mia figlia e i miei nipotini. I giornali hanno scritto che ho una ba Non vale neppure la pena smentire. Nel nostro mondo comandano i procuratori. Io no ho. Sono l'allenatore che, dopo Trapattoni, ha vinto di più in Europa. E merito rispetto».

Che cosa perde il calcio italiano senza Boskov?

«Amo i piedi buoni, il calcio spettacolo e il sorriso. Ho sempre avuto successo, ovunque. Con l'Ascoli e la Samp. Nella Roma, malgrado i guai Ciarrapico e Caniggia, ho perso la Coppa Italia per gol di differenza con il Toro. E il Napoli può arrivare decimo, un piazzamento tutt'altro che vergognoso se si considerano gli infortuni, mancanza di validi rincalzi e i problemi societari».

Con lei in panchina, il Toro avrebbe evitato la serie

dico come la penso dovrei criticare i miei colleghi. Con giocatori classe come Rizzitelli e Pelè non si deve retrocedere. E' stata un'annata nerissima per il Toro. Troppi infortuni e poca fortuna. Mi spiace per questa società che ha una grande tradizione. A Torino avrei potuto lavorare, ma sull'altra sponda. Dieci anni fa sembrava fatta, poi tutto è sfumato. La Juve è il mio unico rimpianto».

Emigrano anche Capello e Trapattoni. Come spiega questa fuga di «cervelli» dall'Eldorado del pallone?

«Ognuno fa le proprie scelte. Al loro posto, i rimasto in quello che considero il miglior torneo mondo. Capello ha lasciato il certo per l'incerto. Era nel club più e organizzato, sta per iniziare storia affascinante ma rischiosa».

Lei, dunque, avrebbe accettato le pesetas e la panchina del Real Madrid?

«La conosco bene quella panchina. Ho centrato scudetto e due Coppe Spagna. Ma ora, ed è, tutt'altro che comoda. Valdano ha vinto il titolo a maggio e a dicembre è stato esonerato. Sarà dura per Fabio. Gli chiedono quella settima Coppa Campioni che non conquistano 30 anni. L'ultimo finale l'ho vissuta in, a Parigi. Fummo sconfitti 1-0 dal Liverpool. E' una grande società, il Real, dove è molto difficile lavorare per l'orgoglioso legame col passato».

Sarà meno stressante il ritorno di Trapattoni al Bayern?

«Non mi convince la decisione del Trap che ha conosciuto il primo licenziamento (si è dimesso ndr) della sua vita, Cagliari. E' come divorziare dalla moglie e anno dopo rientrare a casa. Non vorrei parlare di minestra riscaldata, ma i ritorni non sono mai felici».

E il matrimonio tra Milan e Tabarez lo sarà?

«Sono perplesso. Dicono che per il tecnico uruguaiano la Sardegna fosse solo una tappa verso un grande club. Cellino l'ha lasciato partire prendendo Trap. Se Tabarez non era buono per il Cagliari può esserlo per il Milan?».

Gente che viene, gente che va. Vialli per lasciare l'Italia?

«Luca intelligente. Ha 32 anni. E' mito per i tifosi juventini e per quelli doriani. Se lascia la Juve torni Samp. Ma se lo coprono d'oro, attraversi pure la Manica».

Per la Nazionale, forse, l'avrebbe fatto gratis, ma Sacchi lo lascia a casa. E' un errore?

«Anche quando gioca male, Vialli deve avere un posto in squadra, sia di club che della Nazionale. Un ct deve chiamare chi ha più classe non chi è il più in forma del momento. Purtroppo, chi ha personalità e classe non lega con Sacchi».

Sacchi convocherà Chiesa. E' davvero l'erede Vialli?

«Fui io a lanciare il giovanissimo Chiesa in A. Ora è uno dei pezzi più quotati del mercato e la Samp sembra intenzionata a cederlo. La differenza tra Paolo ed Enrico Mantovani è il capitale. Difficile, invece, un paragone tra Chiesa e Vialli. Chiesa è veloce, opportunista, Vialli è potente. Insieme farebbero una gran bella coppia».

Vialli vincerà quella Coppa dei Campioni che a Wembley le negò con la Samp?

«La Juve ha il vantaggio che all'Olimpico troverà un ambiente casalingo. Ma l'Ajax ha meno difetti ed è più completo, più squadra perché Van Gaal non cambia continuamente formazione come Lippi. Vialli sa come affrontare e gestire una finalissima. Ne ha già disputate tre, vincendone due e perdendone una. Proprio lui può fare la differenza. Parola di Boskov».

Bruno Bernardi

Il ct a Torino abbraccia il bomber ma ne conferma l'esclusione dalla Nazionale

Sacchi, no definitivo a Vialli

A Gianluca un'offerta dal Chelsea
Allarme per Ravanelli, di nuovo ko

TORINO. L'ultima porta è stata sbarrata. Vialli resta fuori dalla Nazionale, ormai non ci sono più dubbi. Ieri Sacchi ha dato il benservito anche ai soliti, inguaribili ottimisti. E lo ha fatto proprio sul terreno del «nemico». Alle 16,10 si è presentato al Comunale accompagnato dai tuoni del temporale. Un visita annunciata giorni fa a Lippi con una telefonata. La presenza del ct ha subito scatenato mali- interpretazioni. Si parlava di un incontro segreto con il capitano, per capire se fosse possibile siglare la pace, dopo le parole di Vialli che annunciavano un mezzo pentimento.

Nulla di tutto ciò. L'Arrigo era a Torino per assistere all'allenamento della Juve come ha spiegato con una battuta: «Sono venuto a guardare, perché ormai faccio soltanto il guardone. E sono pagato per questo. Ho visto la Juve domenica l'Atalanta, ma è sempre meglio abbondare. Qui ci sono sette-otto nazionali».

Anche Vialli? Domanda che, ovviamente, ha colto impreparato il ct. L'abbraccio e il bacio con Gianluca prima che il capitano iniziasse ad allenarsi devono trarre in inganno. Un semplice atto di cortesia che cambia la sostanza dei fatti. Sacchi ha rifiutato i microfoni della Rai precisando: «Ho già detto quello che dovevo dire». Poi messo alle strette, prima di infilarsi sulla Mercedes station wagon ha spedito un messaggio facilissima interpretazione: «Non c'è peggior sordo di chi non vuole sentire. Ho il massimo rispetto per Vialli, ma devo averlo per tutto il gruppo».

Punto e capo. Almeno fino al maggio, giorno del raduno della Nazionale a Milanello, non si parlerà più del caso Vialli. Ora il Gianluca potrà dedicarsi alla finale di Coppa e al proprio futuro con qualche amara certezza in più. Del resto il gran rifiuto è partito proprio da lui ed era impensabile che Sacchi e Matarrese accettassero tardivi e frettolosi pentimenti. Dalla Nazionale è fuori. Lo hanno escluso perfino due bianconeri come Gentile e Tacconi, che non l'hanno inserito nella loro formazione ideale per gli Europei.

Adesso uscirà anche dalla Ju. C'è chi è pronto a giurare che andrà all'estero. Ma le offerte continuano a fioccare. L'ultima in ordine di tempo è quella del Chelsea di Gullit. Londra attrae Vialli, un po' meno i miliardi che il Chelsea sarebbe disposto a versare. Ieri a Vicenza c'è stato un incontro di due ore fra Pasqualin, procuratore del capitano juventino, e una delegazione del Chelsea guidata dal manager Colin Hutchinson. L'offerta degli inglesi è un contratto triennale con un ingaggio di otto-nove miliardi. Pasqualin ha preso atto, come ha fatto per la proposta dei Rangers e di tutti coloro che vogliono Vialli.

Ed è quasi in retta d'arrivo la trattativa per la mezzapunta del Bordeaux, Zinedine Zidane. Francese di sangue algerino, 24 anni, gran fisico, ottimo fiuto del gol, Zidane andrebbe ad ingrossare la fila degli attaccanti a disposizione di Lippi, mentre resta sguarnito il reparto difensivo, considerato che Carrera e Vierchowod e andranno ed è caduto l'interessamento per Apolloni.

Intanto scatta di nuovo l'allarme per Ravanelli. Guarito dai problemi al tendine, l'attaccante durante l'allenamento di ieri si è infortunato una caviglia. Un contrasto sul prato bagnato gli ha procurato una leggera distorsione. L'articolazione non è gonfiata, ma soltanto oggi si saprà se Ravanelli sarà disponibile per Bari. Quindi oggi non giocherà nell'amichevole che la Juve disputerà al Comunale contro il Cuneo. Infine, per la tournée che disputerà in Cina, Corea e Vietnam dal maggio al 9 giugno, la Juve ha chiesto al Bari il prestito di Annoni, Montanari e Parente e alla Cremonese Garzya e Ginnebiaggi. Affare fatto.

Fabio Vergnano

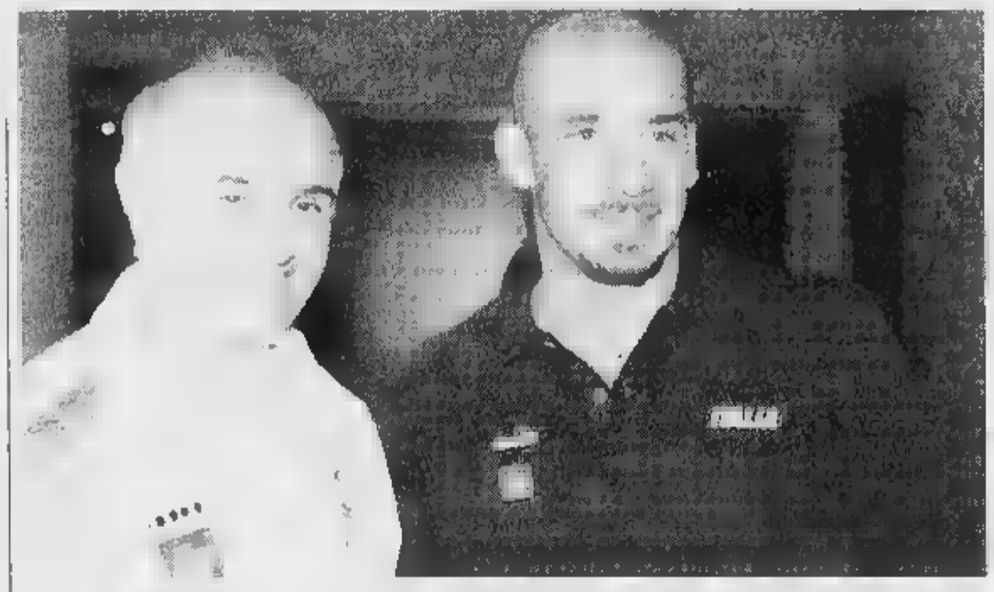

Sacchi e Vialli insieme quattro anni quando i rapporti erano idilliaci perché per il ct l'attaccante era un cardine della Nazionale

Per l'addio alla serie A

Anche con la Lazio Vieri schiererà una squadra baby

TORINO. Tranne Moro e Cravero, ancora infortunati, tutti presenti all'allenamento del Torino. S'è rivisto in campo pure Pelè. Però, Abedi non ci sarà domenica nel mesto addio granata alla serie A contro la Lazio: il suo campionato è finito un mese fa. Ci dovrebbe essere, invece, Angloma: il francese è già stato venduto all'Inter e aveva giocato a Parma e in contro la Cremonese quando aveva rifiutato la panchina dopo che Lido Vieri aveva promosso titolare Longo. Contro la Lazio bisognosa di una vittoria che la garantisca in Coppa Uefa vedremo Toro baby fondato sui vari Mezzano, Sommese, Foglia, Simo e Longo che giocherà uno spezzone. Oggi, a Orbassano, è in programma una partitella. [r. s.]

Salernitana 2 giornate

Squalificato un turno il campo della Fiorentina

MILANO. Squalificato per un turno il campo della Fiorentina per i ripetuti lanci di oggetti che hanno colpito più volte l'arbitro Pellegrino e i suoi assistenti nella gara di domenica con la Roma; la squadra viola ovviamente sconterà la squalifica nella prossima stagione. Il giudice ha inoltre sospeso per una giornata Giannichedda (Udinese), Giannini (Roma), Lombardini (Vicenza), Petrachi (Cremonese), Schwarz (Fiorentina) e Sousa (Juventus).

Anche in B squalificato per 2 giornate il campo della Salernitana. Sospeso per 3 turni Polesel (Venezia) e per 1 Bonometti (Brescia), Modica (Ancona), Bortolazzi, Cavallo (Genoa), Carrara (Reggina), Cozzi (Avellino), Doni, Pergolizzi (Bologna), Gaudenzi (Lucchese), Gentilini, Melosi (Chievo), Iuliano, Tudisco (Salernitana).

ARGENTINA

Annuncia Passarella

Balbo giocherà con la Nazionale per i Mondiali '98

BUENOS AIRES. Balbo ha rassicurato l'allenatore della zionale argentina, Daniel Passarella, che non intende rinunciare alle partite delle qualificazioni per i mondiali del '98. Lo ha reso noto lo stesso tecnico, definendo «stupidaggini» le voci dei giorni scorsi su un Balbo non disposto a rispondere alla convocazione.

Passarella, in un'intervista radiofonica, ha comunque precisato che Balbo gli ha anche chiesto di non far conto su di lui nel caso la Roma sia impegnata in incontri importanti per il campionato italiano. Ad ogni modo, il tecnico ha colto l'occasione per anticipare che il bomber sarà sicuramente convocato per la partita contro l'Ecuador, che si disputerà a Quito il 2 giugno.

Bruxelles e l'incubo della tragedia '85

Risse, incidenti e paura per la finale dell'Heysel

Un bar incendiato, sessanta arresti
poi il Paris SG vince la Coppa Coppe

BRUXELLES. Ieri notte all'Heysel, lo stadio in cui undici anni fa consumò la tragedia che costò la vita a 39 spettatori nella finale di Coppa Campioni tra Juventus e Liverpool, a sollevare la Coppa delle Coppe è stato il Paris Saint Germain di Fernandez, il tecnico che ha deciso di lasciare il calcio perché logorato da . è la prima volta che un club transalpino si aggiudica una Coppa Europea.

Ma per alcuni terribili momenti, più che al calcio giocato, si è tornati a pensare alla tragedia di quella notte. Le ore prima dell'incontro sono state infatti turbate da gravissimi incidenti. Evidentemente i tifosi francesi e austriaci dalla memoria corta hanno dimenticato, cancellato un passato che sicuramente non li aveva toccati così da vicino come invece era accaduto agli italiani. Mancavano ancora alcune ore all'inizio della finale e fino a quel momento si era registrato soltanto qualche sporadico incidente, limitato a estemporanee esuberanze di ubriachi, e i pochi arresti effettuati erano stati motivati dal possesso di droga o di armi improprie. Poi improvvisamente un bar veniva devastato e incendiato sulla Grand Place, nel centro di Bruxelles, e quando la polizia ha cominciato a caricare i teppisti (circa quattrocento persone che affollavano la piazza) si due clan hanno cominciato a unirsi per lanciare pietre e mortaretti contro gli agenti: ha spiegato il portavoce delle forze dell'ordine, il tenente Michael Jonniaux. Scoppiavano altre risse e la polizia effettuava arresti: 40 tifosi francesi e 20 austriaci. Un intervento deciso che serviva a calmare gli animi, così si registravano più incidenti attorno e dentro l'Heysel, sorvegliato da 1700 agenti e gremito di 13.500 parigini e altrettanti viennesi, accuratamente separati, stavolta.

L'incontro poteva così svolgersi senza problemi e i francesi meritavano successo (1-0), anche se ottenuto su autogol di Schottel. Equilibrio per 20', fin quando la cocciuta aggressività del Rapid impediva al Psg di ragionare e fruire di una maggior tecnica. Partita povera di azioni profonde, le marcature strangolanti frantumavano il gioco e polverizzavano gli schemi. Molti contrasti e faceva le spese Lai, colpito duro al 12': fuori per qualche minuto prima di essere sostituito da Dely Valdes, l'cagliaritano un po' in decadenza dopo un inizio sfavillante stagione.

Bene nel Psg gioiellino Djorkaeff, il volpino Bravo (futuro parmense) e Guerin; fra gli austriaci il generoso Steger, il rapido Marasek e Khubauer. Al 20' era proprio il beniamino francese Djorkaeff, sempre delizioso, a calciare violenza da posizione angolata: Konsel deviava corner.

Al 29' il gol: punizione da lunga distanza, batteva fortissimo N'Gotty, il portiere Konsel sembrava poter arrivare sulla traiettoria che però veniva deviata dal compagno di squadra Schottel. Il primo tempo si concludeva con una ingenuità di Loko che cercava Valdes di calciare direttamente a rete.

Nel secondo tempo ancora in evidenza il fantasista Djorkaeff, un campioncino che deliziava il pubblico. Ma (5') Dely Valdes s'impappinava davanti alla porta difesa da Konsel. Trascorrevano 8' ed era sempre Djorkaeff a mettersi in vetrina con uno show concluso con un destro che toccava il palo, alla sinistra di Konsel. Al 19' un risveglio del Rapid: un colpo di testa di Heraf, servito bene da Marasek, costringeva Lama a rimediare una precedente titubanza. La partita procedeva ben diretta dall'arbitro italiano Pairetto, costretto però a spezzettare continuamente il gioco, non si vedevano più prodezze e Guerin, gran corridore, si mangiava un gol fatto al 40'. Nel finale Lama usciva in modo tempestivo e redditizio sul solito Jancker e poi su Ivanov. Brividi francesi, ma i giochi erano fatti anche se il Rapid spendeva ogni energia residua. [r. c.]

VIA LIBERA AI FINANZIAMENTI

SENZA USATO DA RESTITUIRE

Finanziamento fino a L. 4.000.000*

18 mesi — interessi 0%

oppure

36 mesi — interessi 10%

4 MILIONI IN 18 MESI A INTERESSI ZERO

Fino al 31 maggio su Free, NRG, NTT, Zip e Typhoon cc, interessantissime opportunità di finanziamento, con rate mensili a partire da 96.900 lire. Scoprite quella che fa al caso vostro consultando le due tabelle.

CON USATO DA RESTITUIRE

Permuta minima garantita L. 300.000 + Finanziamento fino a L. 4.000.000**

12 mesi — interessi 0%

oppure

24 mesi — interessi 7%

oppure

36 mesi — interessi 10%

ECCEZIONALE PROROGA FINO AL 31 MAGGIO 1996

È UN'INIZIATIVA DEI PIAGGIO CENTER DELLA RETE DI VENDITA PIAGGIO E GILERA

3 ANNI

*Esempio ai fini del T.A.E.G., Art. 20 Legge 142/92. Importo finanziato: L. 4.000.000. Durata del finanziamento: 18 mesi. Importo rata mensile: L. 222.300. T.A.N.: 0,05%. T.A.E.G.: 3,31%. Spese d'istruzione pratica a carico del Cliente: L. 100.000. **Esempio ai fini del T.A.E.G., Art. 20 Legge 142/92. Modello: Free '96 Freno Disco versione Lusso, prezzo "chiavi in mano" L. 3.350.000. Permuta minima garantita veicolo 2 ruote 50 cc (purché marciante): L. 300.000. Anticipo: L. 50.000. Importo finanziato: L. 3.000.000. Durata del finanziamento: 36 mesi. Importo rata mensile: L. 96.900. T.A.N.: 10,07%. T.A.E.G.: 13,15%. Spese d'istruzione pratica a carico del Cliente: L. 100.000. Le offerte sono valide fino al 31 maggio 1996 e non cumulabili fra loro o con altre eventualmente in corso.

1678-69040

Blitz dell'Avvocato a Imola per fare i complimenti al Cavallino

«Sono molto contento della Ferrari e dei suoi piloti: presto potremo tornare a primeggiare»

L'avvocato Agnelli ieri mattina al box Ferrari a Imola ha parlato a lungo con Schumacher e ha fatto i complimenti e gli auguri alla squadra

Agnelli: credo in Schumi

«Solo lui può farci vincere il Mondiale»

IMOLA. E' arrivato all'improvviso, di prima mattina, come è sua abitudine, sorprendendo tutti. «Mi ha stupito - ha raccontato Schumacher -. Me lo sono trovato davanti alla vettura. La visita mi ha fatto felice. E' esperto, abbiamo bisogno anche del suo sostegno». Doppiopetto grigio e cravatta blu, l'avvocato Giovanni Agnelli, giunto dall'aeroporto di Bologna su una fiammante Ferrari 456 Gt guidata da Luca Montezemolo, ha voluto far visita alla squadra di Maranello impegnata nei test insieme alle altre maggiori scuderie di F1. Mezz'ora di saluti e colloqui. «Sono molto contento della Ferrari e dei piloti - ha dichiarato alla tivù tedesca Rtl -. Vinceranno presto? Spero di sì. Il Mondiale? Sarà difficile, ma c'è qualcuno che può farcela, questo è Schumacher».

L'Avvocato ha parlato con i tecnici, con Todt e anche con Eddie Irvine, prima di ripartire alla volta di Roma. «Mi ha fatto i complimenti per la bella gara di domenica - ha detto Irvine -. Sfortunatamente abbiamo perso molto nella partenza. Gli ho promesso che avrà altre soddisfazioni».

Più tardi, durante la sosta di pranzo, Schumi ha svelato ancora qualche particolare dell'incontro: «E' stato gentile a venire qui. Non è la prima volta che gli parlo. Ci segue da vicino. Mi aveva telefonato anche dopo il Nürburgring, per congratularsi e sapere come andavano le cose. Sarebbe troppo lungo raccontarvi tutto, ma sappiate che vuole sempre conoscere ogni minimo dettaglio».

Successivamente il campione del mondo, che ieri ha provato soprattutto alcuni accessori del motore vecchio per valutare se ci sono miglioramenti in fatto di elasticità, ha risposto ad altre domande. C'è ancora un problema sulla frizione: si potrà risolvere? «Onestamente abbiamo ancora com'è il rapporto con la squadra? «La base è stata buona già alla partenza, adesso lo vanno sempre meglio. Ci intendiamo». Per fare la pole position, sabato scorso, ha dovuto guidare come un kamikaze? «No, in quelle occasioni bisogna sempre portare le vetture ai limiti estremi, ma per noi è normale. A proposito, mi dispiace sentir dire certe cose: non sono io a far andare forte la Ferrari. E' il compito di tutti i piloti tirare fuori il meglio dalla loro vettura». Non è troppo modesto? «No, mi sottovaluterei. Stiamo progredendo insieme e abbiamo fatto un bel passo avanti. Speriamo di mantenere lo stesso ritmo sino a fine stagione». Che pensa di Villeneuve? «Ha un notevole talento. Purtroppo ha fatto una bellissima corsa nel G. P. d'Europa, neppure un errore. Sono sicuro che otterrà altri ottimi risultati». Il G. P. di Montecarlo, un pronostico? «La Williams è più vicina. Sono ottimista». [n. p.]

I tempi ieri: Schumacher (Ferrari) 1'28"45; Berger (Benetton) 28"63; Barrichello (Jordan) 28"82; Villeneuve (Williams) 28"86; Prost (McLaren) 28"95.

Il campione vince in Trentino e guarda avanti

Bugno: per il Giro occhio a Casagrande

RIVA DEL GARDA. Dopo nove mesi (agosto, Coppa Agostoni) Gianni Bugno torna a vincere. A dieci giorni dalla partenza del Giro d'Italia, la vittoria nella 1ª tappa del Giro Trentino è un segnale positivo. Bugno l'ha inseguita con determinazione risolvendo di potenza una volata a cui prima s'era proposto apripista per il più veloce compagno di squadra Fontanelli e che poi ha fatto sua con una rimonta consentita solo a un atleta di grande classe. In prospettiva Giro (mancherà Fondriest, già ieri assente per una influenza virale), da segnalare anche Piepoli, Belli, Massi, Farosin e il giovane Missaglia, sempre presente nelle mischie di prima fila.

«E' una vittoria che mi restituisce fiducia e arriva al momento giusto - ha commentato Bugno - Affronto il Giro senza l'assillo della classifica, non vorrei dare l'impressione di che se ne frega. Tutt'altro. Io sono pagato dalla MG per vincere e faccio di tutto per meritarmi lo stipendio. Ma nel ciclismo di adesso non mi riconosco più. Il ciclismo "a periodi", cioè praticato corridori che mirano ad essere competitivi solo in un breve periodo di tempo, non mi piace. E non solo perché mi nuoce, ma anche perché allontana le simpatie della gente. Il campione universale, capace di vincere la Sanremo a primavera e il Lombardia a ottobre passando magari per Giro e Tour facevano Coppi e Merckx, è quello che piace alle masse e all'operaio. Indurain, che snobba la Roubaix e le Fiandre a pensa soltanto al Tour, non può giovare al nostro sport. Bisogna fare in modo che i campioni tornino a correre le gare che han fatto la storia del ciclismo».

Poi torna sul Giro: «E' chiaro che cercherò di fare bella figura, ma so di gente che sinora ha pedalato solo in funzione del Giro; Berzin, Tonkov, Olano e Ugrumov. Temo di non essere competitivo con costoro, ma correrò con l'intento di far bene giorno dopo giorno. Intanto lunedì andrò a vedere il Gavia e a ripassare il Mortirolo».

E' segno che una speranzella la nutre. Intanto azzarda un pronostico che è anche una speranza: «Dico Casagrande, che a me piace perché è duro, che non si arrende. Bartoli è già una certezza per le classiche, un campione autentico, che ricorda il miglior Fondriest, capace di vincere qualsiasi gara d'un giorno. Casagrande si affermasse come uomo da corse a tappe, il ciclismo italiano avrebbe la supremazia assicurata».

E il doping: «Sono favorevole ai controlli mediante prelievo di sangue, per rendere dignità al ciclismo, che ora viene considerato come uno sport di appestati. Ma lo scandalo è pure nel consentire agli Indurain di gareggiare in corse di poco conto il giorno della Roubaix, nel programmare una prova di Coppa in Giappone a novembre e il Mondiale a ottobre: il ciclismo va alla rovina».

Angelo Paoli

ROMANDIA: **MANZONI ALLO SPRINT**

BULLE. Tre italiani sul podio della 2ª tappa del Giro di Romandia. Manzoni (alla 4ª vittoria in carriera), Bortolami e Guidi hanno dominato una volata che la Saeco aveva preparato per Cipollini, ma la squadra del toscano ha retto ad una salitella nell'ultimo chilometro. La tappa, che ha confermato lo svizzero Richard in testa alla classifica, è stata caratterizzata da una lunga e coraggiosa fuga dell'ucraino Outschakov, ripreso a 15 km dal traguardo su una salita che ha visto Richard, Olano, Berzin e Casagrande imprimere alla corsa alcune brevi accelerazioni, prove in vista del tappone di venerdì, ma anche dell'incombente Giro d'Italia. Ieri sera è arrivato al Giro di Romandia il presidente dell'Uci, l'olandese Hein Verbruggen. Motivazione ufficiale il cinquantenario della corsa, ma forse anche la necessità di sbrogliare la confusa situazione venutasi a creare dopo la proposta di accertamenti antidoping mediante prelievo del sangue. [n. c.]

TENNIS

La tedesca avanza senza entusiasmare

Una Graf turistica

Prende persino qualche fischio dei fans romani che rimpiangono la Sabatini, grande assente

ROMA. Eccitato per il ritorno in Italia del personaggio Steffi, il Foro Italico ha trascurato l'esordio in campo della giocatrice Graf. Anzi, c'è stato addirittura qualche fischio: dei fans della Sabatini (quest'anno assente) presenti sugli spalti con striscioni inneggianti a «Gaby rosa di Roma». Il primo match della campionessa tedesca, del resto, non ha offerto un grande spettacolo: 6-3, 7-6 contro la francese Dechaume, n. 129 al mondo, tenuta in vita per un'ora e 21' dai pisolini della Graf. Uno in avvio di secondo set (0-3, poi la sveglia, un'accelerata a via pesca 6 game di fila), un altro poco dopo, con l'avversaria gentilmente invitata a un combattuto tie-break (8-6). «Era la prima partita dell'anno sulla terra rossa, da domani andrà meglio», ha promesso una Graf che ha forse pagato l'atteggiamento troppo turistico con cui ha affrontato i primi giorni della trasferta romana. Oggi Steffi avrà un'altra sparring-partner nell'argentina Paola Suarez, n. 72, da venerdì si dovrebbe cominciare a far sul serio.

A parte le formalità dei match sul centrale (assieme alla Graf avanzano le favorite Sanchez, Martinez, Maleeva, Spirlea e, qualche difficoltà, Majoli), è stata la giornata di Sandra Cecchini, che ha passato il 2° battendo con doppio 6-4 Gloria Pizzichini, coraggiosa non all'altezza delle precedenti uscite anche per un infortunio a una gamba. Per la Cecchini, n. 136 del mondo, resta comunque la soddisfazione di aver centrato (a 31 anni suonati) gli ottavi di finale, traguardo che per quasi tutte le altre nostre giocatrici resta un miraggio. Oggi affronta la bambina terribile Martina Hingis (15 anni di meno) con la segreta speranza di fare il colpaccio e guadagnarsi i quarti con la Graf.

Oltre alla simpatica Sandra, delle 12 azzurre in tabellone n'è un'altra che è riuscita a portarsi al terzo turno: Flora Perfetti. Anche lei non più giovane (27 anni), anche lei romagnola (Faenza), anche lei un'outsider (è n. 130). Il colpo l'ha fatto contro l'americana Lindsay Lee, n. 37, rimontando un set in una battaglia di missili da fondo campo. Avrà la Majoli. Senza storie invece il tentativo della Lubiani contro la Wiesner. [e. s.]

BASKET

Semifinale 2: la Benetton pareggia i conti con la Teamsystem

Senza Rusconi, Treviso vola

Williams mattatore, Djordjevic in ombra e Myers a fine gara si infortuna E stasera la Stefanel, passa in casa-Buckler, si qualifica per la finale

TREVISO. «Per vincere contro la Fortitudo dovremo bloccare almeno uno dei loro cecchini. Se sparano tutti e due insieme, è finita». Questo aveva detto Mike D'Antoni, coach della Benetton, all'inizio della serie. Ed è quanto è successo ieri sera al Palaverde, in gara-2 di semifinale, al contrario di quanto avvenne in gara-1 a Casalecchio.

La Benetton si riporta dunque in parità (1-1) tenendo Djordjevic a 18 punti (di cui 6 nell'ultima fase, a partita chiusa) e trovando minuti qualità dalle due torri che si sono divise il compito di sostituire lo squalificato Rusconi. Sia Pessina che Vianini hanno infatti portato i loro importanti in termini di punti e rimbalzi. La Teamsystem, generosa, si è attaccata troppo a Myers che ha tirato molto e bene, non è riuscito da solo a tenere lontana la Benetton. E alla fine il bomber bolognese si è anche fatto male, uscendo a braccia quando mancavano 60" dopo aver appoggiato male un piede (ma domani, in gara-3, dovrebbe esserci).

La partita è rimasta in equilibrio per un tempo e mezzo. In partenza D'Antoni sostituisce in quintetto Rusconi con Gracis. La Benetton vuole correre e Bonora cerca spesso il contropiede. Funziona tutto tranne il terminale: Henry Williams sembra voler ripetere la prestazione negativa di gara-1, sbaglia i suoi primi cinque tiri consecutivi e la Teamsystem può mettere il naso avanti al 9' (11-14).

Ma per il folletto nero della Benetton è solo questione di minuti, anzi di secondi. La sua mano s'arrotonda come d'incanto, le sue incertezze scompaiono per lasciare posto a «bombe» devastanti: in 3' tira quattro volte e segna 11 punti. Treviso si ritrova avanti di 8 quasi senza accorgersene (27-19). D'Antoni ruota molto i suoi uomini e riesce a mantenere il vantaggio fino all'intervallo. Le squadre continuano a difendere e anche ad inizio ripresa, con grande intensità. La differenza la fanno gli attacchi: la Benetton trova uomini in grado di prendersi responsabilità al tiro e di togliere pressione a Williams, la Fortitudo invece non fare altrettanto con Myers (20 punti all'intervallo). Spentosi la principale soluzione offensiva, Bologna scivola così a -14 (57-43 30'). La partita però si riapre dopo un fallo tecnico fischiato a Williams, che costa alla Benetton molto più che due punti. Infatti l'inerzia della partita cambia improvvisamente: Bologna ritrova fiducia dal perimetro e Myers fa canestri pesanti. Treviso ha solo 8 punti di vantaggio a 6' dalla fine, ma manca qualcosa a Bologna per completare la rimonta, manca una spalla per Carlton e un po più di fluidità in attacco. Due palle rubate di Bonora e Williams, l'impietoso scorrere dei secondi e l'infortunio di Myers diventano decisivi: domani a Casalecchio la terza puntata, ma ce ne vorrà comunque una quarta. E ci sarà anche Rusconi.

Alessandro Baschieri

Benetton-Teamsystem 78-67
Benetton Tv: Bonora 8, Gracis 3, Pittis 14, Ambrassa 3, Rebraca 6, Vianini 4, Pessina 6, Williams 34. *Teamsystem Bo:* Djordjevic 18, Binelli, Pilutti 5, Ruggeri, Myers 29, Gay 10, Frosini 4, Ferroni.
Stasera: Buckler Bo-Stefanel Mi, gara-3 di semifinale (h. 20,30, diretta su Tele+2, situazione 0-2).

SPORT **FLASH**

MEDIASET. Ungheria-Italia dell'1 giugno a Budapest sarà trasmessa da Canale 5 in diretta alle 20.30. E' la prima volta che una gara azzurra finisce sulle reti di Berlusconi a conferma del suo interesse sui diritti della Nazionale (l'accordo Rai scade a fine anno)

COMPLEANNO DI BARESI. Sacchi che telefona a Baresi (ieri 36 anni) per portarlo in extremis agli Europei, per il cl, «fantasio». E per il capitano? «No, non era una cosa seria. Lui sapeva come la pensa. Bisogna essere realisti, e fare una cosa sola, altrimenti si fanno male tutte».

REIZIGER E DAVIDS A MILANELLO. I nuovi olandesi del Milan, Reiziger e Davids, ieri a Milanello. Ancora senza incontrare Capello. Il giorno della presentazione, il tecnico era impegnato a trattare con Sanz il trasferimento al Real Madrid; era a letto la bronchite.

LAWS. Ivano Bonetti ha avviato azione legale per danni contro Brian Laws, tecnico della sua nuova squadra inglese, il Grimsby, che tre mesi fa gli aveva fratturato uno zigomo

ESONERATO DAL FANO. Bruno Giordano è stato esonerato da allenatore del Fano (C2, gir. B). Al suo posto è stato richiamato Ettore Donati, licenziato proprio per far posto all'ex centravanti della Lazio.

1ª IN USA. Colonna ha vinto in Virginia la 7ª tappa del Tour DuPont davanti a Bauer e Hamilton (6° Baffi); Armstrong resta leader. A Zabel la tappa alla 4 giorni di Dunkerque, primato a Ludwig.

MUSEEUW AD ATLANTA. Museeuw sarà l'uomo di punta della squadra belga alle Olimpiadi. Con lui altri tre della Mapei: Peeters, Steels e Vanderbroucke. Il quinto sarà Bruyneel.

BASKET: PESARO-BIANCHINI, DIVORZIO? Colloquio di 90' tra Walter Scavolini e il tecnico Bianchini. Il rapporto pare destinato a sciogliersi consensualmente: Bianchini andrebbe alla Stefanel, la Scavolini ingaggerebbe Marcelletti. In partenza il gm Puglisi, destinato in Federazione.

CHICAGO BULLS INVINCIBILI. Battendo i New York Knicks 91-80, i Chicago Bulls conducono 2-0 nella semifinale Est. Nella Ovest, San Antonio Spurs sconfitti a sorpresa in casa in gara-1 dagli Utah Jazz (95-75).

PUGILATO: PARISI DIFENDE MONDIALE. Giovanni Parisi difenderà il 20 giugno a Milano contro il messicano Bolillo Gonzalez il Mondiale dei superleggeri Wbo conquistato il 9 marzo contro il portoricano Fuentes.

GINNASTICA: CHECHI, Vinti 4 titoli iridati consecutivi. Checchi cerca di ripetersi agli Europei che incominciano oggi a Copenaghen. Oltre a Checchi, gareggeranno Galli, Massucchi, Preti e Rossato.

TRIS, UN MILIONE E MEZZO. Galoppo a Milano: 1. Saphara, 2. Paris Circus, 3. Banoe. Combinazione 11-8-12, quota L. 1.577.000 (5144 vincitori).

Cerchiamo famiglie molto ma molto felici

Le cerchiamo perché sulla **collina di S.Mauro**, in via Lunga, c'è un piccolo borgo tutto per loro, circondato dalla natura e con una vista privilegiata su Torino, **Superga** e su tutto l'arco alpino. Integralmente ristrutturato con materiali e finiture di livello superiore offre, oltre all'alloggio per il custode, 5 soluzioni abitative da **112** a **172** mq.: al piano terra con salone, cucina, 2 camere, 2 bagni, tavernetta, lavanderia e giardino; al primo piano e mansardato, con salone, cucina, 2 o 3 camere, 3 bagni. Riscaldamento autonomo e autorimesse. Con il suo microclima particolarmente mite in inverno e fresco d'estate è un'occasione unica per vivere in un habitat familiare felice e ricco di serenità.

CASALE AL POGGIO

VISITE SU APPUNTAMENTO

per CHIVASSO - CASALE
Via LUNGA
CORSO PO
PONTE NUOVO
per RIVODORA
CASALE AL POGGIO
S. MAURO Centro
TORINO C.so Casale

EDILCASE
SOCIETÀ DI SERVIZI IMMOBILIARI
CORSO MATTEOTTI, 47F - TORINO - TEL. 011/561.35.35

UNA NUOVA GENERAZIONE DI SERVIZI PER LA PATENTE

Per informazioni telefonare allo 011/5779.276

- Rinnovo della patente con una sola visita all' Automobile Club Torino
- Scelta dell'ufficio più comodo: la sede di via Giolitti, 15 (con parcheggio *gratuito in piazza Fusi o nell'Autoparcheggio di via Roma) o una delle 27 Delegazioni A.C. in Torino e provincia
- Servizio BANCA DATI, prezioso in caso di furto o smarrimento del documento.
- Invio gratuito degli avvisi per i futuri rinnovi

ACI patente PROGETTO TORINO

PERCHE' LA TUA PATENTE E' IMPORTANTE

*compreso nei costi del servizio

IN SEDE E IN 27 DELEGAZIONI A.C. IN TORINO E PROVINCIA

FROSSASCO (TO)
Strada Campagnola, 3
0121/352262
Itinerario: Torino - Orbassano
Piossasco - Cumiana - Frossasco
CASA DI RIPOSO
MICHELANGELO
PER ANZIANI
Strutture di pregio, complete di ogni servizio e confort. Grande parco.

LA STAMPA
TORINO
CRONACA
Giovedì 9 Maggio 1996 TORINO 35
via Marenco 32, telefono 65.681

FROSSASCO (TO)
Strada Campagnola, 3
0121/352262
Itinerario: Torino - Orbassano
Piossasco - Cumiana - Frossasco
CASA DI RIPOSO
MICHELANGELO
PER ANZIANI
Strutture di pregio, complete di ogni servizio e confort. Grande parco.

A un anno dal via e con pochi organici e mezzi, la «giustizia minore» funziona

Il «record» dei giudici di pace

Causa chiusa in due mesi

Il presidente Alberto Ugona

Il tempo necessario a definire una causa civile? Dalla prima udienza al deposito della sentenza, 51 giorni: nemmeno due mesi. Tre mesi se si tratta di quantificare il danno per un incidente stradale, e non più di 15 giorni per l'emissione di un decreto ingiuntivo. Sono i tempi da guinness della cosiddetta «giustizia minore», quella di competenza dei giudici di pace. Che, nonostante un organico ben al di sotto di quello previsto, presentano il bilancio del loro primo anno di vita con orgoglio.

Sono in 102 (a fronte dei 140 previsti), coadiuvati da 30 addetti alla cancelleria (dovrebbero essere 117). Guadagnano circa 2 milioni il mese: lavorano soprattutto per passione. Sono partiti da niente. Il dirigente della cancelleria Giglio Causo ha raccontato in una relazione, il mese scorso, com'è riuscito a organizzare gli uffici, in viale Mughetti 22/a: «Ho chiesto una somma per l'inoltro della corrispondenza. E' finito che ho dovuto anticipare 200 mila lire per i francobolli, e acquistare a mie spese gli abbonamenti tramviari per i commessi, perché potessero andare nei diversi uffici giudiziari: non ci hanno assegnato un'auto di servizio. I computer del ministero non sono ancora arrivati. Non potevo aspettare tanto. Li ho chiesti e ottenuti in comodato gratuito da due banche». La parola d'ordine, soprattutto all'inizio, è stata insomma: «Arrangiatevi». Piano piano, la nuova magistratura onoraria creata dalla legge ha cominciato a funzionare. Pochi giorni fa è stato finalmente nominato dal Csm il coordinatore, Alberto Ugona.

Davanti a loro si discutono cause aventi un valore fino a 5 milioni (30 per gli incidenti stradali). I giudici di pace hanno anche funzione di «conciliazione in sede non contenziosa»: fanno cioè da «arbitri», risolvendo le controversie con interventi bonari stragiudiziali. In quest'unico caso non hanno limiti massimi di competenza sull'entità o la materia della causa in discussione. «Quest'ultima nostra funzione - dice Ugona - è però quella meno conosciuta, sulla quale i cittadini ci interpellano con minore frequenza». Le loro sentenze sono impugnabili in tribunale o in Cassazione, e riguardano soprattutto piccoli guai quotidiani. Gli esempi sono infiniti: la cliente della tintoria che vuole essere risarcita da chi le ha rovinato il soprabito in pelle, la giovane che ritira dalla sarta l'abito da sposa difettoso. O l'inquilino troppo rumoroso, il pallone del ragazzino che sfonda una vetrata, l'artigiano che non viene pagato dal cliente, e via di questo passo. In un anno, gli uffici hanno trattato 4 mila cause. I decreti ingiuntivi presentati sono stati 36 mila e 952, le sentenze 1416, le cause cancellate 999.

Le spese di giudizio sono irrisorie. Per cause inferiori al milione ci si può difendere da soli, senza pagare l'avvocato. E fino a due milioni, non ci sono spese di cancelleria, bolli, imposte. Sopra i due milioni, oltre alle imposte di registro, ogni causa costa 111 mila lire, 69 mila il decreto ingiuntivo.

I giudici di pace, molti dei quali sono dirigenti di uffici legali o avvocati in pensione, guadagnano 40 mila lire lorde ad udienza, con un tetto massimo di dieci udienze al mese a testa, e 50 mila lire a sentenza. «E' ovvio - dice Ugona - che nessuno di noi lavora per denaro. Siamo qui per passione, e soprattutto per spirito di servizio. Abbiamo impostato il lavoro con criteri privatistici, portando qui la nostra esperienza in aziende private. Anche per questo, ci vantiamo di avere poco arretrato». Non che funzioni tutto a meraviglia. Francesco Mollo, presidente dell'Associazione giudici di pace, sottolinea per esempio che «mancano computer, il parcheggio, la segnaletica, la pulizia sono carenti. Occorrerebbe un presidio di forza pubblica, e ci sono ancora aspetti organizzativi irrisolti». I giudici chiedono più mezzi, più organici. Ma - pressoché unico, in un ufficio pubblico - chiedono anche di lavorare di più. «Molti rinunciano a far valere i loro diritti, quando si tratta di piccole somme, immaginando tempi biblici e costi elevati. Ma noi non è così. Invitiamo i cittadini a contattarci. Siamo qui per evitare cause lunghe e costose: il nostro compito istituzionale è proprio questo. Dobbiamo evitare che la gente litighi, aiutare le parti a mettersi d'accordo. E, se proprio non è possibile, decidere noi, con sentenze il più possibile veloci». [g. fav.]

MULTE PER SOSTA VIETATA

A giugno il verdetto

I giudici di pace hanno fino a giugno tre cause che potrebbero rivoluzionare le regole della sosta a pagamento. L'Atm ha chiesto ai giudici di pace di emettere decreti ingiuntivi nei confronti di tre automobilisti «recidivi»: persone che hanno accumulato 30 o 40 verbali a testa, rifiutandosi di pagare «per principio». I loro legali sostengono che l'Atm è incompetente a riscuotere quelle che appaiono loro come vere e proprie multe per sosta irregolare: questa facoltà spetta, secondo i legali, alla polizia municipale. I giudici di pace dovranno innanzitutto stabilire se il verbale per l'omesso pagamento della sosta rilasciato da personale Atm è una sanzione amministrativa o una penale derivante da un contratto di parcheggio, regolato dal diritto privato. Poi, se non demanderanno al Tar la competenza a pronunciarsi, decideranno. Se daranno ragione ai multati, stabiliranno l'illiceità di quasi tutti i verbali staccati in centro.

ZTL SOSPESA

Domani mattina sciopero Atm

Domani mattina, in concomitanza con lo sciopero nazionale proclamato dagli autoferrotranvieri, nelle vie del centro verrà sospesa la Ztl, consentendo così l'ingresso a tutte le auto. I tram e bus di Atm e Satti rimarranno invece nei depositi per tre ore, dalle 9 alle 12 (ma il servizio riprenderà regolarmente solo a partire dalle 13). L'astensione dal lavoro è stata indetta dalle tre confederazioni sindacali (Cgil, Cisl e Uil) «per rivendicare - come si legge in una nota - la rapida applicazione della legge sul prepensionamento degli autoferrotranvieri». La categoria, con lo sciopero di domani, intende anche sollecitare il decreto attuativo delle deleghe sulla regionalizzazione e il riordino delle gestioni commissariali nel settore dei trasporti pubblici.

Il fondatore del celebre ristorante «rovinato» dal locale aperto in via Cesare Battisti

«La Smarrita» ha un nuovo padrone

Moreno è fallito, ma resta in cucina

Moreno Grossi e il palazzo dov'è ospitata La Smarrita «2»

«Moreno ha fatto il tonfo, ma le Smarrite sono vive e c'è voglia di continuare, anzi di migliorare e lo sempre alla loro guida»: poche, leali, parole di Moreno Grossi, anni, titolare fino a pochi giorni fa di due dei ristoranti più noti di Torino, per annunciare il fallimento suo («Sono stato dichiarato fallito dal tribunale il 24 aprile, alle 9,30», precisa), ma non dei locali che ha creato, entrati nel Gotha della ristorazione. In altre parole le due «Smarrite» - corso Unione Sovietica e via Cesare Battisti - rimangono aperte, le mani e il cervello in quelli di Moreno Grossi, ma la gestione portata avanti da altri soci che hanno rilevato i locali.

«Vendo struzzo - dice, con una battuta, Moreno - ma non mi nascondo come lo struzzo». E racconta la sua vita: «Orfano di guerra nato professionalmente facendo il lavapiatti, a otto anni, in un piccolo ristorante di via Corte d'Appello, proprio davanti al palazzo dove ora è stato dichiarato fallito. A 14 anni, nel '55, passato al "Gatto Nero", che allora era in piazza Carlina, per seguirlo poi in corso Turati. Qui ho conosciuto il più grande maestro, Ciro Grassi, e poi ne sono diventato socio».

Nel 1978 nei locali dell'«Antico cervo», in corso Unione Sovietica Moreno Grossi aprì la prima Smarrita: «Portai - ricorda - delle innovazioni non indifferenti allo stile e ai menù: i pesci di antipasto, il tortello col pesce, la cura nelle guarnizione dei piatti in cui Torino mangiavano prosciutto e melone, agnolotti e arrosto». E la Smarrita ebbe successo: frequentata da Vip, politici e no, divenne il locale più «in».

I guai incominciarono alla fine degli Anni 80, quando venne a scadere il contratto d'affitto. Moreno Grossi voleva un nuovo locale e aveva trovato dei finanziamenti nei giapponesi che volevano esportare l'immagine e lo stile della Smarrita nel loro Paese. La realizzazione della Nuova Smarrita in Battisti richiese investimenti anormali, sproporzionati all'attività. Ammette Moreno: «Evidentemente ero più capace nei fornelli che con i finanziamenti». Che con la guerra del Golfo vennero a mancare. E così rimase un buco. Due miliardi? «Una grossa cifra - dice Moreno - anche se la gestione dei ristoranti è sempre stata positiva». Ma la Smarrita continua.

Gianni Bisio

PRESENTATO

Metrò

Il progetto della linea 1

E' pronto il progetto della linea 1 di metropolitana. L'Atm lo ha consegnato al Comune. Contiene due novità: lo spostamento del capolinea in un'area più centrale di Collegno e il costo, lievitato del 5 per cento, è di 1273 miliardi

G. Paviolo A PAG. 36

OGGI

Il vertice

Sul futuro del Delle Alpi

Oggi si decide il futuro del Delle Alpi. Lo promette il sindaco, assicurano le società di calcio (anche il Torino che al tavolo municipale sarà ancora rappresentato dal vertice della Juventus), lo sussurra in piazza San Carlo lo staff del SanPaolo.

Sangiorgio, Caroli, Giachino A PAG. 37

ALLARME

Caselle

Un carico «pericoloso»

Allarme a Caselle. Sull'aereo che, ieri alle 10,30, doveva partire per Roma si è rotto un contenitore una sostanza chimica in polvere «cardiotossica per inalazione». Due operatori dello scalo sono stati colti da malessere.

Bergamini e Giacomino A PAG. 36

DOMANI

TorinoSette

Con Morandi al Palastampa

Su «TorinoSette» in edicola domani «La Stampa» la guida completa agli appuntamenti del Salone del Libro, tutti i segreti della Turin Marathon, i servizi sul concerto di Gianni Morandi che si terrà martedì in un Palastampa gremito in ogni ordine di posti.

Con Ligabue, Mick Taylor e Francesco Guccini stasera si celebra la festa dell'Unione continentale

«Yes for Europe», due ore di concerto

Le note rimbalzeranno da piazza Castello a Lisbona e Bruxelles

Le prime note per l'Europa arriveranno proprio da Torino: saranno note di chitarre illustri, le chitarre di Mick Taylor e di Luciano Ligabue. Comincerà così, stasera alle 21,45, «Yes for Europe», il concertone che per due ore, da Piazza Castello e contemporaneamente dalla Praca do Comercio di Lisbona e dal Bruparck di Bruxelles, celebrerà la Festa dell'Unione continentale.

Il parto di questa seconda edizione di «Yes for Europe» (la prima si tenne a Bologna il 23 settembre del '95) è stato lungo e faticoso. Il cast s'è definito in corso d'opera, e soltanto ieri il patron della manifestazione, Maurizio Illuminato dell'agenzia Eventi, ha sciolto le ultime riserve. Non ci sarà Antonello Venditti, e neppure Nina Hagen o Boglioni, nomi circolati nell'ultima, frenetica settimana. Con Ligabue e l'ex Rolling Stones Mick Taylor, saliranno sul palco piramidale di Piazza Castello, oltre ai presentatori Simona Ventura e Carlo Massarini, il generoso Francesco Baccini e i tre chitarristi Franco Mussida (ex Pfm), Dodi Battaglia (Pooh) e Maurizio Solieri (coboldo di Vasco Rossi): costoro eseguiranno, in chiusura, il beethoveniano «Inno alla gioia». Ma soprattutto ci sarà Francesco Guccini, che da ieri alloggia - con Ligabue - al Turin Palace. Stasera il Saggio di Pàvana ascoltare «Dio è morto» all'Europa intera.

Europa intera? Calma e gesso: vedranno in diretta lo show «tripolare» soltanto belgi e portoghesi. Per gli italiani, Raiuno ha saputo far meglio, dopo tante promesse, che «Yes for Europe» in differita domani, alle 22,45, e a quanto pare in versione ridotta. La registrazione verrà poi distribuita in 15 Paesi europei e in Giappone.

Il pubblico in Piazza Castello assisterà anche alle esibizioni delle star a Lisbona e Bruxelles: sul maxi-schermo vedremo Bob Geldof, Neneh Cherry, i Madredeus, Andrea Bocelli che sotto l'Atomium canterà «E lucean le stelle».

La manifestazione - sponsorizzata dal Parlamento e dalla Commissione europei - è arrivata a Torino in maniera un po' avventurosa: si doveva rifare Bologna, ma ci sono stati problemi organizzativi. Poi è capitato in città, in della Conferenza intergovernativo del marzo scorso, Nicola Di Gioia, della Commissione europea: è assistito allo show multimediale di Ricky Ferrero in piazza del Municipio, e lo stesso Ferrero lo ha convinto ad incontrare l'assessore Perone e discutere la possibilità di portare a Torino il concertone. L'intraprendente Ugo non è stato a rimuginarci su: accordo fatto, e senza spese da capogiro per il Comune che - assicura Perone - si limiterà a fornire una serie di servizi.

Ieri Luciano Ligabue e Mick Taylor, dopo un pranzo ristoratore alla «Spada reale», sono andati alla sala musica Mdv in via Borgo Pisani a provare una clamorosa versione di «You can't always get what you want», un classico degli Stones. E chi oggi andrà in Piazza Castello nel tardo pomeriggio potrà godersi gli ultimi soundcheck: quasi un pre-spettacolo.

Gabriele Ferraris

IL

- **Ligabue e Mick Taylor** suonano «Vivo o morto», «Certe notti», «You got to move», «You can't always get what you want» - Collegamento con il musicista africano **Lokua Kanza** da Bruxelles - Collegamento con i **Madredeus** da Lisbona
- **Francesco Guccini** «Dio è morto», «Dualla che non», «Autogrill» e un quarto brano da definire - Collegamento da Bruxelles: esegue «I don't like mondays» e «The great song of indifference» - Collegamento con i **Delfins** da Lisbona
- **Francesco Baccini** in Piazza Castello - Collegamento con **Andrea** da Bruxelles - Collegamento con **Nanah Cherry** e **Pedro Albuquerque** da Lisbona - Il trio di chitarre -Battaglia-Solieri in Piazza Castello l'«Inno alla gioia» di Beethoven

Ligabue e l'ex Rolling Stones **Mick Taylor** che saliranno sul palco Francesco Guccini e i presentatori Simona Ventura e Carlo Massarini con Francesco Baccini, e i tre chitarristi Franco Mussida (ex Pfm) Dodi Battaglia (Pooh) e Maurizio Solieri (coboldo di Vasco Rossi)

DEVIAZIONI **TRAM**

Dalle 10 sono deviate le linee: 13 (direzione piazza Campanella) e 15 (dir. via Brissogne) percorrono Giardini Reali, corso Regina, via XX Settembre e riprendono il percorso da via Pietro Micca; 4 (dir. corso Settembrini) devia nelle vie XX Settembre, Bertola, San Tommaso, Arsenale e riprende da corso Vittorio; 55-56 deviano in corso M. Maurizio, corso Regina, via XX Settembre e riprendono via Pietro Micca; 61 (dir. corso Marconi) da via Po segue via Accademia Albertina, corso Vittorio; 72-72b napolinea in piazza Solferino.

Dalle 15 invece le linee: 13 (dir. Gran Madre) percorre i corsi Vinzaglio, Vittorio, Caroli, via Bonafous; 18 (dir. Sassi) via XX Settembre, corso Regina, via Rossini, corso S. Maurizio, via Napione; 4 e 56 passano nelle M. Teresa, Maria Vittoria, della Rocca.

L'Atm lo ha consegnato al Comune: il tracciato fino nel centro di Collegno

Metrò, pronto il progetto

La «linea 1» costerà oltre 1200 miliardi

A fianco l'assessore Giovanni Ferrero, sotto il metrò del tipo Val utilizzato a Lille, che corre parzialmente in superficie. A Torino la metropolitana sarà interrata

E' pronto il progetto definitivo della linea 1 della metropolitana, da Porta Nuova a Collegno. Pochi giorni fa l'azienda dei trasporti, incaricata di redigerlo, lo ha consegnato all'amministrazione comunale. S'inizia così una nuova corsa contro il tempo.

Entro giugno il documento dovrà essere trasmesso a Roma per essere esaminato. Un passaggio indispensabile a sbloccare i 350 miliardi che lo scorso novembre Roma ha destinato alla città di Torino.

Fondi necessari ad avviare il tunnel di 10 chilometri che collegherà il centro alla cintura Ovest. Ma non certo sufficienti. Secondo gli ultimi conti, il metrò costerà 1273 miliardi. E questa cifra costituisce la prima novità del progetto definitivo.

Nel 1994, dopo alcuni aggiustamenti richiesti da Roma al disegno di massima (tra l'altro furono accorciate le stazioni intermedie), il totale era stato fissato a 1070 miliardi. Quindi ci troviamo di fronte a un aumento del 18 per cento. Come si spiega? Nessuna conferma, ma a far lievitare i costi sarebbero l'inflazione maturata dal '94 ad oggi e la perdita di potere d'acquisto della lira sui mercati internazionali (parte della tecnologia necessaria alla costruzione sarà acquistata fuori Italia).

Seconda novità. Il capolinea non sarà più a Campo Volo, ma circa mezzo chilometro più in là, in pratica nel centro di Collegno: «Un passo avanti verso il prolungamento che dovrebbe portare la linea 1 a Rivoli» conferma il sindaco di Collegno Umberto D'Ottavio. Nella trattativa con tutti gli enti interessati, D'Ottavio ha portato a casa un altro risultato: lo spostamento del deposito da Campo Volo a un'area più vicina a corso Francia: «Questo accorgimento ha consentito un notevole risparmio».

Per il resto gli elementi tecnici della linea 1 sono rimasti quasi immutati. La tecnologia «di riferimento» è quella del Val (Veicoli automatizzati leggeri): trenini controllati da una centrale elettronica e quindi privi di conducente, che viaggiano su gomma e non su rotaia. I convogli sono lunghi 26 metri, composti da due vagoni con capacità di 154 passeggeri. Le prestazioni: 16 minuti per percorrere i 10 chilometri, velocità di crociera 65 chilometri l'ora, con punte di 80. Sulla linea potranno viaggiare fino a 12 mila passeggeri l'ora, i convogli passeranno a intervalli variabili tra gli 82 e i 120 secondi.

Ma il lavoro svolto dall'Atm non completa le procedure per l'avvio dei lavori. Il Comune deve ancora muoversi su due strade: innanzitutto individuare come costruire il metrò, ossia come bandire le gare per la parte ingegneristica (tunnel, stazioni) e per quella tecnologica (come detto il riferimento individuato è il sistema Val, di cui in Italia è licenziataria la Transfima). In questa partita figura anche la scelta della società che dovrà costruire ed eventualmente gestire le linee 1.

Il cantiere potrebbe essere aperto l'anno prossimo: durerà sei anni

Secondo punto: dove trovare gli oltre miliardi mancanti? Cento dovrebbe metterli la Regione, che si è già impegnata in tal senso. Per il resto siamo soltanto alle ipotesi che l'assessore Giovanni Ferrero, delegato alle Grandi Opere, preferisce non confermare: «Dobbiamo ancora definire molti particolari. Posso solo dire che il cantiere durerà sei anni, e quindi i soldi non servono tutti e subito».

Ad esempio è probabile che il Comune investa quattrini derivanti dalla privatizzazione di Aem e Acquedotto. Ma in una prima fase potrà servirsi di questa operazione come strumento per contrarre mutui, avendo come garante il soggetto finanziario incaricato di collocare sul mercato le azioni delle società in vendita.

I tempi? Nulla di ufficiale, ma l'intenzione sarebbe scavare il primo (e storico) buco prima che scada il mandato della amministrazione Castellani. Entro la primavera del 1997, dunque. Non obbiettivo facile: molto dipende dal carteggio Torino-Roma su progetto e piano finanziario, e dalla rapidità con cui il governo autorizzerà il megaassegno di 350 miliardi. Poi le ruspe entreranno in azione: probabilmente da piazza Massaua verso Collegno.

Giampiero Paviolo

Fino a domenica

Torino sarà la capitale della cultura

Il ministro dei Beni culturali Antonio Paolucci parteciperà alle tre giorni torinese

«Network» in inglese significa «rete di collegamento». La parola in Italia è nota per lo più nella sua accezione televisiva. Nel resto d'Europa «network» indica anche quella ragnatela che unisce università pubbliche e private, accademie e istituti, che a vario titolo formano artisti e intellettuali. Un vasto consesso del sapere che da domani a domenica terrà a Torino il primo «Incontro delle Reti culturali europee».

Vi parteciperanno circa libere associazioni di singoli, istituzioni e organizzazioni nate negli ultimi vent'anni in tutto il continente. Insieme raggruppano più di 5 mila enti e istituti europei, attivi nell'industria della cultura. Trecento loro rappresentanti, provenienti da oltre 35 Paesi si confronteranno in organizzate dal Comune e dalla Regione, la collaborazione del Forum of European Cultural Network e l'European Forum Fort Arts & Haritage (Efah), sotto il patrocinio della Commissione Europea, del Parlamento Europeo, della Presidenza del Consiglio dei ministri e con il sostegno di Camera di Commercio, Fondazione Crt, Unione Industriale di Torino, Fiat, Telecom Italia e Zust Ambrosetti.

L'appuntamento, che è parte delle iniziative ufficiali del semestre italiano di Presidenza dell'Unione Europea, prevede un fitto calendario di riunioni tenute anche all'Unione Industriale, al Teatro Regio, alla Fondazione Agnelli e a Palazzo Bricherasio. Il «meeting» sarà un'importante occasione di confronto fra istituzioni europee, amministratori pubblici e operatori culturali.

Domani mattina alle 10 si terrà la sessione plenaria, convocata al centro congressi «Torino Incontra», in Nino Costa. Sarà aperta via video da Marcellino Oreja, commissario alla Cultura della Commissione Europea, e da Antonio Paolucci, ministro uscente Beni culturali. Accolti da Giampiero Leo e Ugo Perone, assessori alla Cultura del Comune e della Regione, saranno presenti Raymond Weber, alla guida della direzione Educazione Cultura e Sport del Consiglio d'Europa, Luciana Castellina, presidente della commissione Cultura del Parlamento Europeo, e Pier Benedetto Francese, del ministero dei Beni Culturali. Durante l'incontro verrà presentato documento con il quale i «networks» chiedono alle istituzioni europee la valorizzazione del loro ruolo.

Seguirà alle 21, all'Unione Industriale di via Fanti 17, un dibattito sulle prospettive future per la cultura e le imprese in Europa. Vi partecipano Guy de Wouters e Innocenzo Cipolletta. **[m. lup.]**

Salta un volo per Roma, otto persone visitate in ospedale: poco dopo però l'allarme è rientrato

Sostanza tossica blocca l'aeroporto di Caselle

E' un antitumorale uscito dal fusto

Allarme all'aeroporto di Caselle. Ieri mattina la fuoriuscita accidentale di polvere marrone da una fialetta, contenuta in una scatola di legno, ha messo sottosopra scalo merci, Alitalia e direzione Sagat. Quella sostanza misteriosa era con altri medicinali sul volo 1421 delle 7,45 proveniente da Roma. Chi l'ha toccata è finito al pronto soccorso dell'ospedale di Ciriè. «Solo per precauzione - tranquillizza il medico della sanità aeroportuale, Franco Abbenda -. Si tratta di una sostanza di base, utilizzata per la preparazione di farmaci antitumorali».

Ma per quei pochi grammi versati, il volo è stato soppresso, un centinaio di passeggeri dirottati su altri voli con evidenti disagi, e alcuni addetti hanno riportato irritazioni alle mani e agli occhi. I responsabili dello scalo merci, tuttavia, hanno preferito contattare la ditta destinataria del prodotto per sapere quali danni avrebbe potuto provocare il contatto con la sostanza.

La risposta è stata immediata: «Quelle fialette contengono Daunomicina - ha specificato il dottor Riccardo Manfredini della Biofin Laboratoires di Porto Mantovano - intermedio dei prodotti antitumorali cardiotossico, non deve assolutamente inalare ed è da evitare il contatto con il naso e la bocca. Chi l'ha toccato deve essere immediatamente visitato» Fiorentino Colopi, responsabile operativo dell'accettazione merci è tornato da poco dal pronto soccorso e le sue condizioni sono buone. «I colli giunti allo scalo merci intorno alle 9,30 - racconta - ma subito quello danneggiato è stato isolato, e i sei operatori di piazzale, il loro responsabile ed siamo stati inviati all'ospedale» Per fortuna non è successo nulla, se qualcuno degli addetti avesse malauguratamente respirato la Daunomicina quali avrebbero potuto essere le conseguenze? Rimane poi un altro interrogativo da sciogliere. La sostanza in questione viaggiava come farmaco generico, senza specificazioni particolari sulla sua possibile tossicità. «Ma i materiali pericolosi - sottolineano gli addetti dello scalo merci - devono avere sigle speciali che in questo caso non c'erano. La sostanza era identificata come normale farmaco destinato a test di laboratorio». scatola contenente una decina di fialette di Daunomicina è stata posta sotto sequestro dalla polizia aeroportuale per accertamenti, dei risultati delle analisi effettuate.

Bergamini
Gianni Giacomino

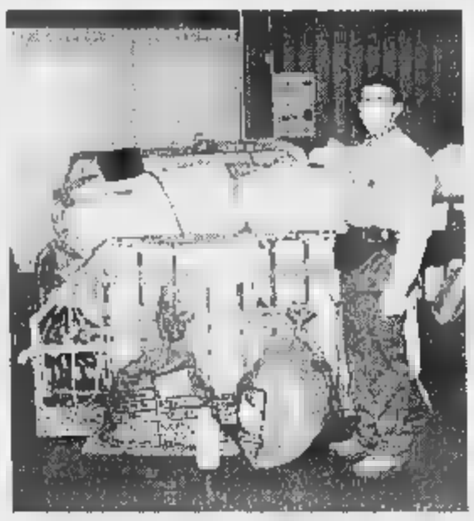

Il materiale immediatamente isolato dalla direzione aeroportuale è ora posto sotto sequestro. Toccherà alla magistratura stabilire può essere riconsegnato alla ditta che doveva riceverlo. L'allarme è comunque nel giro di poche ore

LAVORAZIONI CARNE

Molte aziende fuorilegge

Quasi tutte le aziende italiane (oltre un centinaio) che lavorano prodotti di origine animale destinati all'alimentazione umana (come le golatine, gli estratti e le farine di carne) sono fuorilegge. Lo ha scoperto il procuratore aggiunto Guariniello che ha aperto un'inchiesta mangimi di origine animale. Perché fuorilegge? Un decreto del '92 prevede che tutte queste aziende dovevano ottenere un riconoscimento di idoneità dal ministero della Sanità. Le imprese hanno presentato le domande ma, alla richiesta del ministero di altra documentazione, solo poche hanno risposto. Quindi quasi tutte queste aziende (la più importante si trova in Piemonte e molte altre in Lombardia) non sono in regola. Intanto è scoperto che dopo l'embargo del 27 marzo, almeno una partita di pelli per la produzione di concimi è arrivata dal Regno Unito.

Regione Piemonte

«Contributo a Canale 5» E' polemica

Verdi e pds contestano la decisione della giunta regionale di stanziare 148 milioni per contribuire alle «spese realizzative» sostenute dal gruppo Mediaset per il programma «Paese che vai» in onda domenica 12 maggio su Canale 5. Il motivo? «Si potrebbe prospettare un ingiustificato finanziamento da parte di un Ente Pubblico alla autonoma iniziativa redazionale imprenditoriale di una emittente televisiva privata», scrivono Cavaliere e Marengo. Nella delibera approvata lo lunedì (e che attende ancora la firma del commissario di governo) si specifica che vista la «nota della Rai» si ritiene che la «trasmissione» venga «incontro all'esigenza di ampliare e diffondere a livello nazionale l'immagine positiva del Piemonte». Spiegano in Giunta: «Le riprese sono terminate sabato 4 maggio. Per realizzarle sono stati utilizzati anche un elicottero e una mongolfiera. Tutto il materiale sarà messo a disposizione della Regione per l'utilizzo di eventuali filmati promozionali».

BOLLETTINO

Giovedì 9 Maggio

Su Piemonte e Valle d'Aosta ignaviato alternarsi della nuvolosità con deboli precipitazioni. Temperatura in diminuzione. Venti deboli variabili. Visibilità discreta

CITTA'	
MASSIMA	21,2
MINIMA	11,2
UMIDITA' (ore 14)	60%

PRECIPITAZIONI

FINO ALLE ORE 19	2,2 mm
TOTALE DI QUESTO MESE	30,5 mm
MEDIA (1911-1988)	123,2

Osservatorio Meteo Piazza d'Armi

MASSIMA	21,2		10,9
PRESSIONE (ore 20)			1008 hPa

RECORD del mese ultimi 50 anni

MASSIMA	32	26 maggio 1953
MINIMA	3,6	23 maggio 1987

UN ANNO FA

MASSIMA 27,9 MINIMA 12,8

OGGI

SOLE: sorge alle ore 6 e 7 minuti, tramonta alle ore 20 e 45 minuti

LA LUNA: si leva alle ore 1 e 37 minuti, cala alle ore 12 e 2 minuti

- Luna piena 3 maggio ore 14
- Ultimo quarto 10 maggio ore 7
- Luna nuova 17 maggio ore 14
- Primo quarto 25 maggio ore 16

MERCURIO: è molto debole poiché si avvolge frettolo e notturno

VENERE: tramonta in direzione Ovest-Nord-Ovest 3 ore e un quarto dopo il Sole

MARTE: c. il nella costellazione dell'Ariete

GIOVE: appare grande come da 500 km vista da 129 metri

SATURNO: a 1529 milioni di km e 85 minuti-luce dalla Terra

IL FENOMENO: questa notte, per il suo moto combinato con quello della Terra, Urano sembra fermarsi fra le stelle

Specchio dei tempi

«Vallette: spesso si ignora tutto quello che c'è di positivo nel quartiere» - «Il premio d'incentivo divide i dipendenti comunali» - «Pesante il orario per pasticcerie e cremerie» - «Ma perché all'entrata?»

Un gruppo di lettori scrive:

«Abbiamo avuto qualche dubbio nel vedere la trasmissione tv "L'Italia in diretta". Dubbi sulla nostra identità di abitanti del quartiere Vallette (Torino). Quelli che stati intervistati non corrispondono all'abitante medio che vive in questa realtà. Ci viene il dubbio che questa trasmissione televisiva sia stata decisa, anche nei particolari, a tavolino: nella scelta dei soggetti e nelle argomentazioni. Se l'obiettivo era quello di fare un servizio in una zona di Torino che nel passato aveva avuto problemi esistenziali per ritrovare gli stessi problemi a marzo 1996 con una morale "Primitivi - Primitivi rimaniamo", l'obiettivo è stato centrato. Un metodo che come abitanti della zona rifiutiamo, noi che abbiamo visto nascere e crescere i nostri figli in questo quartiere, che riteniamo non essere i più retrogradi della città.

«Non c'è stata la benché minima volontà di quanto è vivo nel quartiere, di come l'associazionismo laico e religioso operi, i centri d'incontro esistano con le loro autogestioni e si impegnino a migliorare. Ci si è limitati a parlare con chi occasionalmente si è trovato sul posto.

«Siamo consapevoli che in questo angolo di Torino non tutto è perfetto, ma noi cerchiamo di correggere metodo sbagliato del passato a partire dai problemi dei giovani, dei disoccupati, degli anziani, di costruire una comunità civile, in un rione che non può essere solo dormitorio.

«Concludendo riteniamo utile segnalare quanto esposto, per aiutarci a migliorare la situazione: questa trasmissione non aiuta. Precisiamo che ci sentiamo forse gli antesignani di un progetto di convivenza multietnica, come si dice oggi.

«Viviamo in un rione dove vivono da lungo tempo siciliani, calabresi, sardi, pugliesi, istriani, friulani, etiopi e greci insieme ai piemontesi, non abbiamo avuto grossi problemi d'identità, cominciamo ad essere lieti di vivere insieme questo territorio».

Seguono 27 firme

Un gruppo di lettori scrive:

«Siamo un gruppo di "cattivi" dipendenti comunali perché: 1) durante gli anni del nostro servizio ci siamo sempre presentati regolarmente al lavoro;
2) abbiamo fatto pochi giorni di mutua;
3) siamo stati disponibili verso l'utenza;
4) abbiamo accettato di fare di straordinario quando n'era effettiva necessità;
5) siamo impegnati in lavori più di responsabilità a secondo di cosa ci viene richiesto fare. Siamo cattivi secondo l'Amministrazione in quanto in occasione dell'assegnazione del premio di produzione siamo stati equiparati agli assenteisti, a chi ha avuto provvedimenti disciplinari e a chi "dorme" nei vari uffici. E poiché alcuni di questi ultimi sono stati premiati economicamente non ci resta che adeguarci per essere tra i fortunati... altro che premio incentivante! Visti i risultati ci viene da dire: "ma lavorino gli altri!"».

Seguono le firme

Un lettore ci scrive:

«Sono proprietario di una pasticceria. Tramite la nostra associazione abbiamo ricevuto l'ordinanza comunale per l'orario di lavoro prolungato nei negozi aventi tab. VII e per le cremerie. In base a questo dovremo assumere altre sei persone. Attualmente ne abbiamo tre; sono a busta paga, fanno otto ore di lavoro al giorno, 40 giorni di ferie, cerchiamo di favorirle nei turni di riposo per stare con i loro familiari. In questo momento dovremo triplicare gli stipendi ma lo possiamo fare, non abbiamo la possibilità.

«La zona dove è il nostro negozio alle 20 è un deserto, abbiamo già subito una rapina dove è scappato un morto, mio fratello. Io mio figlio che siamo i titolari ci alziamo alle per iniziare la produzione. Facciamo il al giorno, quando Bertinotti dice di lavorare solo ore alla settimana. Abbiamo anche noi famiglie o no?».

Segue la firma

Un lettore ci scrive:

«In tutte le autostrade del mondo si paga all'uscita dei caselli, in quella del Fréjus si paga all'ingresso, perché? Questo è il sistema. Si entra a Rivoli pagando 5500 lire, importo valido fino a Susa; mi chiedo, per un motivo qualsiasi debbo uscire ad Avigliana Borgone Bussoleno perché debbo pagare fino a Susa?

«In senso inverso entra a Ulzio pagando 7500 lire, importo valido fino a Susa, ma se esco a Chiomonte perché debbo pagare fino a Susa?. Non mi pare del tutto legale».

Lido Gambino

Animato dibattito in commissione, alle 15 si ritrovano Comune, Juventus e Sanpaolo

Stadio, oggi il vertice decisivo

Il sindaco: «Ma la soluzione resta difficile»

Stadio: [illegible] si decide. Lo promette il sindaco, lo assicurano [illegible] società di calcio, lo sussurra da piazza San Carlo lo staff del Sanpaolo. Ieri Castellani ha voluto spiegare il significato delle proprie dichiarazioni («Quello stadio? Si potrebbe anche abbatterlo») ai capigruppo della Sala Rossa, convocati dal presidente Domenico Carpanini con la quinta commissione presieduta da Giovanna Cattaneo. Ed ha subito sbarazzato il campo da eventuali «illazioni [illegible] strumentalizzazioni», affermando: «La questione [illegible] complessa e resta difficile. Comunque non sono disponibile a farmi massacrare politicamente. Per questo ho fatto appello agli azionisti della Fiat, affinché la vicenda [illegible] sia ridotta ad un semplice calcolo da ragionieri».

Il sindaco, alle 5 della sera, riassume la difficile storia del Delle Alpi. Sottolinea [illegible] si è arrivati a un contenzioso molto serio, perché le precedenti amministrazioni hanno sbagliato e i club del calcio hanno assunto posizioni «rigide e talvolta prepotenti» nel ritenere mancati ricavi gli introiti pubblicitari che oggi [illegible] alla Pubbligest.

La pubblicità. Sembra essere il maggior oggetto del contendere in uno stadio che assorbe un miliardo ogni mese (pari - osserva il capogruppo dei verdi Viale - a 15 mila lire per cittadino, bimbi compresi).

Ma, a giudizio del sindaco, la città in questi [illegible] «non c'entra». [illegible] è solo «posta come mediatrice tra le parti e quindi non può e [illegible] intende sborsare una lira». [illegible] «soluzione ponte», [illegible] un accordo provvisorio di due o tre [illegible] sui costi [illegible] gestione, con le squadre disposte a giocare nella loro città, mentre si discute la questione «partendo da zero», dovrebbe essere all'ordine del giorno dell'incontro fra i club, il Sanpaolo e parte della giunta comunale, fissato per oggi alle 15 a Palazzo Civico.

Nell'attesa il presidente del Consiglio comunale, Carpanini, formula [illegible] doppio appello alle parti in causa: alla città affinché sia disponibile a trattare i tempi brevissimi [illegible] sarebbe accettabile che facessero mancare ai tifosi lo spettacolo della domenica, trasferendosi lontano dalla Mole».

Dai presenti un coro di consensi della maggioranza (i pidiessini Crosetto e Nigra; i verdi Viale [illegible] Tricarico; Marino e Giovanna Cattaneo di Alleanza per Torino) «al coraggio del sindaco». Critiche dall'opposizione (Molino, Lega; Battuello, Cdu; Emilia Rossi, Forza Italia; Tartaglia, Rete) perché a giudizio dei più la città doveva rimaner fuori da «questa bagarre».

Per Molino il Comune, alla fine, dovrà spendere. «Se non altro, per annullare l'attuale concessione» Tartaglia sollecita il sindaco a «scoprire [illegible] carte delle squadre, per capire [illegible] [illegible] la minaccia di trasferirsi stiano o no bluffando». Battuello, infine, sostiene che «il sindaco, [illegible] il suo interessamento, ha cacciato la città in un vicolo [illegible] co, dal quale potrà [illegible] solo per gentile concessione della Juve».

Giuseppe Sangiorgio

AL COMUNALE

Il Comune chiede alla Juventus [illegible] giocare ancora per almeno due stagioni al Delle Alpi. Ma la società, d'accordo col Torino, chiede un forte sconto. [illegible] oggi si trova un accordo, [illegible] escluso che per il 1999 il calcio torni allo stadio Comunale di corso Sebastopoli. Che, naturalmente, andrebbe ristrutturato d'intesa [illegible] la Sopraintendenza. Un problema [illegible] risolvere: i parcheggi.

A BOLOGNA

Un'altra ipotesi è che oggi [illegible] si trovi l'accordo tra le parti. In questo caso la Juventus potrebbe dar corpo alla intenzione [illegible] emigrare. Una delle sedi indicate è quella di Bologna, ma altre potrebbero emergere nei giorni [illegible] venire. Anche Calleri si sta guardando intorno, alla ricerca di un piccolo stadio: in Piemonte (Alessandria [illegible] Novara), ma anche in Toscana (Livorno).

NUOVO STADIO

Ultima possibilità. La Juventus chiede e ottiene [illegible] costruire a sue spese un altro stadio, interamente dedicato al calcio. Qui ospiterebbe anche sede sociale, foresteria, campi di allenamento. Ipotesi [illegible] credibile: è ancora da trovare l'area, poi sarebbe [illegible] spiegare [illegible] torinesi perché si costruisce [illegible] altro impianto quando [illegible] città [illegible] esistono tre (Filadelfia, Comunale e Delle Alpi).

Il sindaco **Valentino Castellani** ha dichiarato [illegible] non essere disposto a farsi massacrare politicamente sulla vicenda dello stadio

REAZIONI

I TIMORI DEI TIFOSI

Un appello dai fedelissimi «Non lasciateci senza calcio»

[illegible] UGA dal Delle Alpi. Il canone d'affitto è l'imputato, ovviamente dalle società calcistiche vincolate al contratto, Juve (a Bologna o Monza) e Toro (Novara o Alessandria) sono pronte [illegible] emigrare. E i tifosi? Ecco [illegible] le loro risposte.

Ginetto Trabaldo, fondatore dei Fedelissimi granata: «Non scherziamo, chi vuole che vada a seguire il Toro lontano da Torino? Io e pochi altri inguaribili, facciamo mille, duemila persone, ma il resto della gente torinista no di sicuro. Sì, forse, per le prime due-tre trasferte ci sarebbe la mobilitazione ma poi, con il freddo, la nebbia quanti si muoverebbero? E questo senza contare che la B e l'eventuale permanenza di Calleri diraderanno ancor più la già esigue schiere di coloro che vanno alla partita. Inoltre, c'è il problema finanziario, i costi sarebbero insostenibili per tanti sostenitori. [illegible] lo [illegible] che molti vengono allo stadio in tram per non pagare il posteggio, per giunta carissimo. Il Delle Alpi è nato male, Juve e Toro lamentano che i costi [illegible] altissimi; bisognerebbe farli pagare a Nebiolo che ha preteso la pista di atletica e all'architetto Hutter che ha costruito un impianto che con il calcio ha poco a che fare».

Nicola, tifoso Vip della Juve che vuole mantenere l'anonimato, spiega: «Sono contrario all'emigrazione. A certi problemi bisognava pensare 7 anni fa, [illegible] la frittata è fatta, cioè uno stadio [illegible] tanti difetti e un Comunale doc lasciato deperire. Andare a Bologna sarebbe [illegible] non senso, i tifosi della curve seguirebbero la squadra ovunque. Però la maggior parte di noi studenti non si sposterebbe ogni domenica. Non tutti sono infatti [illegible] condizione [illegible] affrontare spese di trasferta con continuità. Per i club fuori città può essere un vantaggio, ma anche Torino ha un buon bacino d'utenza che va rispettato. E poi ditemi chi seguirebbe la squadra fino a Bologna se in calendario ci sono Piacenza, Udinese, Vicenza... Capisco la logica della società che paga stipendi a giocatori e affronta spese sostanziose. La minaccia di Juve e Toro per me ha sapore provocatorio. Sull'abbattimento del Delle Alpi potrei essere d'accordo, ma dal momento che lo Stato, cioè i cittadini, è stato defraudato bisogna riflettere su una soluzione del genere. Credo che a [illegible] uno stadio da 60 mila posti e che al Toro [illegible] il Filadelfia».

Emiliano Pommasin, del Toro club di Nole Canavese, è drastico: «Se resta Calleri allo stadio i tifosi saranno pochissimi. Figurarsi quanti sarebbero disposti a sobbarcarsi ogni due domeniche un viaggio a Novara [illegible] Alessandria. Credo che la sortita di Castellani sia provocatoria e che alla fine nulla cambierà, cioè continueremo ad andare al Delle Alpi»

Sandro Sandano, fan bianconero di 54 anni e impegnato nel settore pubblicitario, ha cose da suggerire: «Seguo la Juve dal '49. Non entro nel merito dei conti economici delle società, sono d'accordo con chi manifesta ostilità nei confronti [illegible] [illegible] struttura non adatta al calcio, visto che la visibilità al Delle Alpi è pessima anche per chi fruisce di ubicazioni privilegiate. Bisogna imitare i Paesi che privilegiano lo spettatore con stadi a dimensione di calcio. Non credo all'emigrazione, è un'idea per stimolare la sensibilità di chi deve risolvere il problema. Allontanarsi da Torino significherebbe danneggiare moralmente i tifosi che si vedono sottrarre lo spettacolo nella loro città. L'abbattimento del Delle Alpi? No, se Maometto non va alla montagna bisogna invertire il percorso. Prendiamo lo stadio, scaviamo [illegible] profondità ed eliminiamo la pista di atletica, assolutamente inutilizzabile. Così lo spettatore non sarà più penalizzato. E poi farne un uso intelligente, tipo Lingotto, una multifunzionalità attraverso varie risorse professionali, organizzando concerti, allestendo discoteche, musei, mostre, costruendo ipermercati in modo che si [illegible] riscontri di alleggerimento».

Marco Monge, del club torinista Tnt: «Assurdo pensare d'emigrare quando c'è un Filadelfia da ristrutturare e usare. Comunque, adesso, il problema non è tanto nello stadio quanto nel presidente, sinché si chiama Calleri non serve a nulla domandarsi [illegible] i tifosi seguiranno il Torino lontano dalla città: in queste avvilenti condizioni è già tanto se qualcuno andrà a vedere i granata».

Angelo Caroli
Claudio Giacchino

NOVITÀ

NEI NEGOZI DI TORINO

Presentato il logo dello Studio Testa, le prime uscite [illegible] castelli e vino

Ora il Piemonte punta sul turismo

Campagna da 3 miliardi per la regione a porte aperte

«I piemontesi [illegible] aperti». Ecco lo slogan che accompagnerà la nuova campagna [illegible] promozione turistica della Regione Piemonte [illegible] elaborata dallo studio Testa. Costo complessivo tre miliardi, compreso il compenso per i pubblicitari. I primi 600 milioni serviranno per lanciare [illegible] logo su giornali e periodici. Tre uscite [illegible] partire dalla metà di maggio per annunciare due iniziative - i castelli del Canavese aperti per tutta l'estate [illegible] le strade del vino tra le Langhe e il Monferrato - e la possibilità di rivolgersi ad un numero verde valido anche in Europa a cui è possibile rivolgersi per ottenere informazioni.

L'iniziativa voluta dal presidente della Regione Piemonte, Enzo Ghigo, e dall'assessore [illegible] Turismo, Antonello Angeleri, punta [illegible] un concetto: «Dare un'immagine coordinata per tutte le iniziative [illegible] Piemonte». Si parte dal Turismo. Ghigo e Angeleri spiegano: «La grande novità rispetto al passato è il coinvolgimento dei privati, che finalmente hanno compreso l'importanza che una rinnovata industria [illegible] turismo può avere per [illegible] Regione». E ancora: «Il Piemonte ha un patrimonio di beni culturali [illegible] ambientali [illegible] poco conosciuto, così abbiamo pensato di sfruttarlo per attirare i sempre più numerosi turisti fortemente motivati dal punto di vista culturale [illegible] naturistico». A dire [illegible] vero, però, un marchio unificante del prodotto turistico esisteva già, era [illegible] vecchio «Orizzonte Piemonte». Adesso è stato rinnovato. Spiega Marco Testa: «C'è ancora chi vede il Piemonte come una regione chiusa, schiva e intimista. E allora [illegible] Piemonte va all'attacco, con tutta l'intenzione [illegible] sradicare quel pregiudizio parlando in modo chiaro, diretto, anche un po' provocatorio».

Ma l'affidamento allo studio Testa della campagna ha suscitato le polemiche. Ad alcune agenzie piccole e medie che operano in città [illegible] nella regione [illegible] è piaciuto infatti che la giunta non abbia fatto una gara [illegible] in piazza Castello replicano: «Per le opere di ingegno [illegible] sono previste e poi abbiamo scelto la più grande agenzia [illegible] pubblicità italiana». [m. tr.]

Il logo dello Studio Testa apparirà tra pochi giorni su periodici e quotidiani. Alcune piccole medie agenzie [illegible] pubblicità hanno protestato perché non [illegible] interpellate. La Regione: «Abbiamo scelto un nome che non può [illegible] discusso»

Iscritti da tutta Italia

Via [illegible] corsi per i [illegible] dei trasporti

S'inizia domani il secondo ciclo dei corsi di «formazione avanzata» per i manager del trasporto pubblico organizzato dal Gruppo Soges di Torino insieme con il Club Management Pubblico e il Pool Qualità dei Trasporti. Un momento d'incontro e di studio per operatori specializzati provenienti da tutta Italia sulle tematiche di grande attualità come la gestione ambientale [illegible] gli appalti.

«Con questa iniziativa - spiega [illegible] direttore scientifico Antonino Giordano - diamo alle aziende la possibilità di investire sui propri dirigenti per migliorare la qualità del servizio». A partire da quest'anno inoltre, prendono il via i Workshop ov[illegible] giornate [illegible] confronto e approfondimento su tematiche tecniche. Primo incontro, il 24 maggio ad Asti sulla vigilanza [illegible] Regione [illegible] Provincia nel campo del trasporto pubblico locale.

SABATO 11 MAGGIO
DOMENICA 12 MAGGIO
VISITATE
IL SALONE
COSTA AZZURRA "PORTE APERTE"
Presso Touring Palace Hotel
Via Sacchi n° 8 - Torino
INGRESSO GRATUITO
(orario dalle 10,00 alle 19,00)

ELETTRO RADIATORI SVEDESI
provera & C. S.p.A.
TORINO - Lungo Dora Napoli, 32
Tel. 011/859.393

L'ABBONAMENTO.
il migliore amico
di chi legge La Stampa.
LA STAMPA

I.S.A.F. Istituto di Studi Assicurativi e Finanziari
organizza
[illegible] preparazione per l'iscrizione agli ALBO
AGENTI DI ASSICURAZIONE
inizio 18 maggio 1996
PERITI ASSICURATIVI
inizio 21 maggio 1996
PROMOTORI FINANZIARI
per informazioni e iscrizioni:
ISAF Istituto di Studi Assicurativi e Finanziari
Lungo Dora Colletta 131 - 10153 TORINO
Tel. 011/248.84.00 - Fax 011/248.55.50

Per [illegible] pubblicità su LA STAMPA
publikompass
20123 [illegible] Via Carducci 29 - Tel. 02/86 470
10126 TORINO C.so M. d'Azeglio [illegible] Tel. 011/65.211
16121 GENOVA Via C.R. Ceccardi 1/14 Tel. 010/540 184-592-500
18100 IMPERIA Via Alhen 10 - Tel. 0183/273 [illegible]
17100 SAVONA P.zza Marconi 3/B - 3/5 - Tel. 019/811 182
19100 ALESSANDRIA sig. BRUNO CONTI *Agente Publikompass spa* Via Vochieri 80 Tel. 0131/442 643-442 544
11100 AOSTA FI.MU. srl *Agente Publikompass spa* Loc. Amerique Quart Tel. 0165/765 019-765 626
14100 ASTI sig. PAOLO BELLE *Agente Publikompass spa* Via Antica Zecca 3 - Tel. 0141/592 222
12051 ALBA PUBLIALBA *Agente Publikompass spa* C.so M. Coppino 9 - Tel. 0173 442.110
12100 CUNEO sig. SILVANO [illegible]OINO *Agente Publikompass spa* Via S. Grandis 11 Tel. 0171/630 83[illegible] 938
28100 NOVARA PUBLITIME srl *Agente Publikompass spa* Corso Cavour 13 Tel. 0321/33 341 (2 linee r.a.)
13100 VERCELLI SALODINI srl *Agente Publikompass spa* Via Duchessa Jolanda 20 Tel. 0161/250 754-62.592

Battezzato «monumento alla vergogna» sarà restaurato da privati in autunno

Piscina coperta? Sì, di erbacce

Chiuso da 13 anni l'impianto di via Gottardo

Una giungla di sterpi, vetri in frantumi, rifiuti e siringhe. E' quel che resta della piscina comunale al coperto «Sempione» del parco di via Gottardo. Avveniristico impianto sportivo progettato nel 1967 ormai chiuso al pubblico da 13 anni. Per la precisione da quella notte del 15 marzo 1983 in cui un pezzo del tetto si sbriciolò, «eroso» dai vapori del cloro. Il giorno dopo i tecnici del Comune dichiararono la piscina «inagibile». E così risulta ancora oggi, al punto da meritarsi - dagli abitanti della zona - lo scomodo titolo di monumento alla vergogna. Alcuni residenti hanno esteso la loro protesta a «La mia città», corredandola di eloquenti fotografie: «Ormai questa struttura degradata è nel mirino dei vandali - spiegava allarmato uno dei lettori -: ma è possibile che il Comune lasci così andare alla deriva il suo patrimonio?».

E noi, questo legittimo interrogativo abbiamo girato all'assessorato allo Sport, cercando di ricostruire - con una certa fatica - la sfortunata storia di quest'impianto. Che cominciano subito dal finale, perché ne vale la pena. Domani, fra quegli sterpi e quei vetri e frantumi, s'aggirerà un gruppo di architetti. Ed entro la primavera del 1998 la città potrà riappropriarsi dell'impianto sportivo di cui è orfana da ormai tredici anni. Forse che il Comune ha improvvisamente trovato i 3 miliardi necessari per ristrutturarla? Niente affatto. Ma grazie all'esistenza di un project financing dotata marzo '95 (e voluta dall'attuale assessore allo Sport Carlo Bafferti) la gestione di questa disastrata piscina è potuta passare a una società sportiva privata: la Rari Nantes. E grazie all'intervento della Rari Nantes i lavori di restauro partiranno entro l'autunno di quest'anno.

Spiega il suo presidente, Arnaldo Balleria: «Il Comune ci ha dato tre anni per restituire l'impianto ai torinesi. Noi abbiamo firmato l'atto di concessione circa una settimana fa, ma contiamo farcela nel giro di due anni. Certo, il cammino non è breve: prima di vedere gli operai in azione bisogna che il nostro progetto riceva l'okay del Coni provinciale e di quello con sede a Roma». Secondo Balleria, la sua società riuscirà a realizzare i lavori con una spesa di 1 miliardo e mezzo: «Budget comunque considerevole - aggiunge - al punto che per il finanziamento ci appoggeremo al Credito sportivo».

Dopo la buona notizia rituffiamoci nella «nebbia» in cui è rimasta affossata la piscina Sempione per tredici anni. Spiegano al settore sportivo del Comune: «Se l'assessore Bafferti avesse avuto l'idea di poter affidare la gestione di alcuni impianti sportivi ai privati oggi, a Torino, funzionerebbero ben poche piscine. Non è cosa nuova che manchino i fondi per ristrutturare le opere pubbliche». Un modo come un altro per dire che in mancanza di quella delibera del marzo '95 il «miracolo» non sarebbe potuto accadere.

Continuano, negli uffici di corso Ferrucci: «Affidando alla Rari Nantes quell'impianto si sono raggiunti due obiettivi in uno. La società sportiva acquista una sede in più e ne diventa affittuaria per 25 anni, e i cittadini si riappropriano di un impianto ormai considerato perduto». [e. min.]

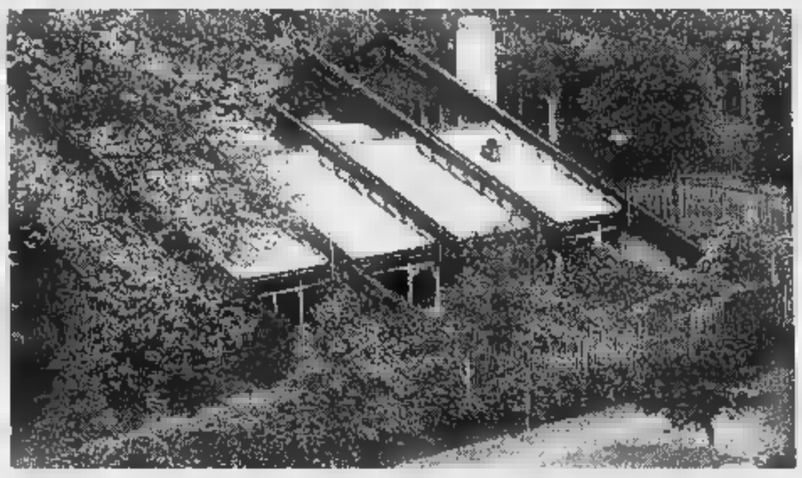

Un'immagine eloquente della piscina Sempione «avveniristico» impianto comunale chiuso perché inagibile dal marzo del Ora è una giungla di sterpi rifiuti e siringhe

LE SEGNALAZIONI DEI LETTORI: I TRAM DEI DESIDERI

Continua l'ondata di telefonate ai centralini de «La mia città». Oggi uno dei temi più gettonati è quello che riguarda il servizio dei trasporti pubblici.

BUS 57 IN COPPIA

Giuseppe Amato, via Boriana 11, ha dubbio stradal-sentimentale: «Come mai i pullman 57 viaggiano in coppia?».

LINEA 1. Giovanna Calvi è in lotta con il tram numero 1: «Vorrei sapere perché la linea 1 non è dotata di carrozze simili a quelle del tram n. 10, che mi vedo sfrecciare sotto il passeggeri comodamente seduti».

DIEVIA

Un lettore protesta perché l'Atm ha tolto i jumbo tram in via Lagrange, sostituendoli con «tram vecchi e rumorosissimi, che fanno tremare le case».

COME DIRE LA VOSTRA
SEGRETERIA TELEFONICA

6568-531, 6568-205, 6568-252. Orari: ogni giorno (domenica esclusa), ore 10-12 e 18-20. Messaggi brevi non anonimi

- **FAX** 655.306. Sempre in funzione. Testi non oltre le 10 righe
- **LETTERE** Indirizzo: «La Stampa - Cronaca - **MIA CITTA'** - via Marenco 32, 10126 Torino». Testi non oltre le 20 righe

TETTOIA PER IL 67

Marisa Marian segnala che tre anni fa, all'altezza di corso Moncalieri 409-411, è stata rimossa una tettoia con relativa palina della linea 67, perché stavano costruendo un'abitazione ormai terminata da un anno. Considerato che il 67 fa attendere per circa 20 minuti, con grossi problemi soprattutto per gli anziani, cosa si aspetta a provvedere?

BUS 68 PER IL CIMITERO

Un doppio consiglio da Roberto Francone. Il pullman 68 si collega al Monumentale, che «circumnavigo» anche quando il cimitero è chiuso con uno spreco di carburante inutile e inquinante. Oltre all'ingresso di corso Novara, inoltre, il Monumentale ha 3 ingressi secondari su corso Regio Parco, via Zanella e via Varano dove le auto corrono veloci, evidente pericolo per i pedoni. Perché non dotare questi ingressi di un semaforo a pulsante?

CORSO GIULIO CESARE

A Barriera di Milano è previsto lo spostamento dei binari del tram al centro di Giulio Cesare, e si cambierà la disposizione della sosta. L'ipotesi non piace ad alcuni lettori, pronti a difendere le fioriere appena inaugurate che, piacevolezza a parte, «rendono più visibile il traffico per chi deve svoltare a sinistra».

Secondo Anna Ferraris, per risolvere il problema basterebbe «sostituire in via sperimentale i tram della linea 4 con dei pullman, come già s il 50 e il 51». Racconta: «Non vorrei si ripetesse ciò che capitò in Barriera quando furono installate diverse centinaia di metri rotaia, e la relativa rete aerea, in via Montenegro e in via Cherubini. Il tram passò per poco più di un anno e poi la linea fu eliminata, sprecando un mucchio di soldi».

Sempre secondo la signora Anna, occorre presente che facendo transitare i tram in centro strada bisognerà installare qui una serie di banchine per le fermate, pericolose per i pedoni e di ostacolo alla circolazione sul corso.

FERMATA DEL 18 E DEL 68?

Alla fermata del 18 in corso Vittorio angolo via M. Cristina, si ferma anche il 68 che però non risulta sulla palina. Bisognerebbe provvedere.

LA LINEA DEL 13

S Baldi invita il sindaco a percorrere la zona Parella «in compagnia di gente del quartiere» nel tratto interessato al prolungamento della linea tramviaria 13 tra via Bianchi, c. Telesio, via Carrera, via Medici. Sul piede di guerra contro le modifiche della linea 13 anche Su Baldi oppure Adolfo Colombo, il quale contesta in particolare il suo prolungamento in via Bellardi. Motivi? L'asse stradale è stretto, ci sono molti passi carrai, il posteggio è difficoltoso e il tram dovrebbe svoltare due volte agli incroci di via Bianchi e di via Carrera nello spazio 150 metri.

Presi 2 stranieri

Ex fonderia era la base di spaccio

Li hanno fermati nell'ex fonderia, officina C, dove tempo centinaia di operai lavoravano accanto ai forni. Due stranieri, stavano preparando dosi di eroina. Una fabbrica abbandonata era diventata centrale preparazione spaccio di droga. Un grosso giro, dicono al commissariato borgo Po: in media, ogni sera, due etti di eroina.

Lo stabilimento è in via Udine angolo via Livorno, ex Tekider. Uno delle più vecchie fabbriche torinesi, chiusa cinque anni fa. «Tempo fa, racconta il dottor Domenico Condello, dirigente commissariato, ci è arrivata una segnalazione. Parlava di movimenti sospetti, alla sera, accanto ad cancelli». Gli agenti si sono appostati. Per giorni giorni. E hanno notato un gruppo di stranieri che entravano da un piccolo varco. Restavano nell'ex fabbrica due tre ore poi uscivano.

Nessuno vi passava la notte: dunque la fabbrica non era un ricovero, ma doveva servire ad altro. E, giorni fa, due sottufficiali, Modesto Menia e Piero De Pascali, si sono nascosti un'officina. Hanno così visto gli stranieri arrivare, portarsi accanto ad una vecchia scrivania, lavorare con polveri e bilancini. Poi se ne sono andati. Lasciando sul tavolo parte del materiale.

Gli agenti hanno continuato l'appostamento. E la sera dopo gli stranieri tornati. Erano due. Ancora accanto al tavolo. Ancora polvere e bustino. Sono stati fermati. Sono Morad Mesri, nato a Casablanca, in Marocco, di anni e Nadimo Ben Abde, nato a Beirut, in Libano, 33 anni fa.

Tutti e due sedicenti e già noti per storie di droga. tutti e due fotosegnalati molti nomi diversi: Ben Abde è registrato presso le questure di Roma, Vercelli, Milano con 16 diverse generalità.

PROFESSIONE: VIVERE

S. Secondo di Pinerolo
per appuntamenti GIOVEDÌ pomeriggio,
SABATO e DOMENICA in cantiere.

Riva di Pinerolo
per appuntamenti telefonare al 0121/32.22.62

In vacanza tutta la vita, la soluzione c'è e costa poco. Per tutta la vita puoi spendere poco più di ***250 milioni.*** Compra una casa a ***S. Secondo o a Riva di Pinerolo.*** Rilassati sei in vacanza, c'è il verde, la tranquillità e hai quello che volevi, come volevi, in una ***palazzina*** o in una ***villa schiera*** con 2 stanze, 3 stanze, con il sottotetto, il giardino, il garage e la cantina, rifiniture garantite dalla ***'Qualità Medea'***. E' una grossa novità che alcuni conoscono già. Possibiltà di permute dirette, oltre alle normali agevolazioni. **Professione vivere, meglio in vacanza.**

E' UNA REALIZZAZIONE
MEDEA S.R.L.
EDILIZIA RESIDENZIALE
VIA CARLO ALBERTO, 23 - PINEROLO
TEL. 0121/32.22.62

PROMOZIONE VENDITE
CHIUSANO & C
STUDIO IMMOBILIARE
VIA PASTRENGO, 29 - TORINO
TEL. 011/568.28.58

Dianzani il più votato al primo turno, di nuovo ai seggi mercoledì

Fumata nera per il rettore

Nessun candidato ha la maggioranza

Nulla di fatto. Per eleggere il rettore che dovrà guidare l'Università di Torino al Duemila non è bastato il primo turno, nessuno dei cinque candidati ha raggiunto la maggioranza assoluta. I 1334 voti (su 1797 aventi diritto) si sono distribuiti quasi «a pioggia». Le sorprese, in queste condizioni, è l'exploit del professor Gian Angelo Vaglio di Scienze (271 preferenze), l'unico aspirante Magnifico a non essere stato preside. Vaglio ha ottenuto solo 39 voti in meno del rettore uscente Mario Umberto Dianzani, il favorito.

A quota 224 si è piazzato l'ex preside di Giurisprudenza Rinaldo Bertolino, sostenuto dai presidi di Palazzo Nuovo, e a 223 il preside di Medicina Francesco Di Carlo, il primo ad essere sceso in campo per sfidare il professor Dianzani, proveniente dalla sua stessa facoltà. Il professor Ciravegna, preside di Economia - un'area molto «pesante» in termini di voti - ha ottenuto 187 preferenze e 83 le ha avute il partito delle schede bianche (un'ala della stessa accademica).

	VOTI
MARIO UMBERTO DIANZANI	310
GIAN ANGELO VAGLIO	271
RINALDO BERTOLINO	224
FRANCESCO DI CARLO	223
DANIELE CIRAVEGNA	187
SCHEDE BIANCHE	83
SCHEDE NULLE	24
VOTANTI	1334 SU 1797
MAGGIORANZA ASSOLUTA	668

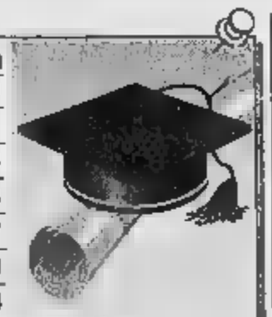

PRIMO SCRUTINIO

In attesa di tornare alle urne mercoledì 15 e giovedì 16 (ed eventualmente il 21-22, per poi concludere con il ballottaggio il 28-29) si analizzano i risultati. «Le preferenze non hanno premiato Medicina: la somma dei voti andati a Vaglio, Bertolino, Ciravegna più le bianche - diceva ieri a caldo Gastone Cottino, preside di Giurisprudenza - indica chiaramente che si vuole un cambiamento». E ancora: «Dal voto Palazzo Nuovo esce bene».

Per Di Carlo, l'unico candidato ad aver assistito allo scrutinio, «questa è la sconfitta del rettore uscente, non certo della facoltà di Medicina. Personalmente, penso che si deciderà al ballottaggio. Se lo si facesse ora, Dianzani perderebbe». E il collega Ciravegna: «Molti delle scientifiche che potevano votare Dianzani, hanno preferito Vaglio. Questa è l'unica cosa chiara oltre alla sconfitta del partito delle schede bianche».

Per Giorgio Viarengo della Uil-Università: «Evidentemente c'è un partito del rinnovamento ed uno della continuità: nei prossimi giorni bisognerà vedere se sapranno coagulare intorno a due candidati». E mentre alcuni ritengono possibile la «consegna» dei voti di Bertolino a Dianzani, altri sostengono che con i risultati di ieri tutti i candidati continueranno la sfida. C'è poi chi, come il tecnico Francesco Borazzo, riflette sul fatto che «Vaglio e Di Carlo, a differenza di altri candidati, potrebbero non sfigurare altro: i loro voti potrebbero anche essere di appartenenza, espressi dalle rispettive facoltà». Da oggi, questo è certo, riunioni, contatti e trattative sono all'ordine del giorno.

Maria Teresa Martinengo

IL CASO

RISCHI IN CORSIA

Un uomo di 69 anni si sveglia nel cuore della notte, in preda a un forte dolore. Corre all'ospedale di Carmagnola. Poi al pronto soccorso di Moncalieri. Lo rimandano a casa con un antidolorifico per il mal d'orecchi. Il giorno dopo, quell'uomo muore. Ucciso da un «aneurisma disseccante dell'aorta» che gli ha distrutto il cuore. La sua storia è prima finita sul tavolo del pm Pier Luigi Zanchetta, e poi in un'aula di giustizia, davanti al pretore di Moncalieri Maurizia Giusta. Che ha giudicato i medici responsabili dell'omicidio colposo di quell'uomo, infliggendo sei mesi di carcere al medico di guardia a Carmagnola Pier Riccardo Rossi (33 anni) e quattro a quello del pronto soccorso di Moncalieri Enrico Seglie (di 46). Le condanne sono sospese dalla condizionale.

Quell'uomo era Francesco Valenti, autotrasportatore. Viveva in via Valperga a Carmagnola. I suoi figli, parte civile al processo con l'avvocato Arturo Baudo, hanno raccontato in un esposto una tragedia cominciata il 24 gennaio '94: «Aveva male al petto. Un dolore che si estendeva al collo, alle spalle, alle orecchie. Lo abbiamo accompagnato all'ospedale di Carmagnola. Gli hanno fatto parecchi esami, consigliandogli di tornare se avesse avuto altri problemi».

Si è ripresentato la sera del 31. «Aveva gli stessi dolori, ma più forti. Il medico ha detto che non era niente di grave, e gli ha consegnato un analgesico. Il babbo stava malissimo. Non ha preso la pastiglia, era convinto della diagnosi, ed è andato a Moncalieri. Qui un altro dottore gli ha diagnosticato "algia cervico-auricolare". Gli ha fatto un'iniezione di Novalgina, prescrivendo una visita otorinolaringolatrica per il giorno dopo. Lo hanno visitato superficialmente, liquidandolo in fretta. La mattina dopo lui è andato dall'otorino. Nel pomeriggio il dolore è aumentato, la notte ancor di più. Alle 5 di mattina è morto».

Sono partite le indagini del pm Zanchetta, che ha identificato i medici e chiesto una consulenza tecnica al professor Gatti. Poi è disposto il rinvio a giudizio. «E' evidente - ha detto - che quell'uomo era molto preoccupato, e aveva intuito la gravità del suo male. Altrimenti non sarebbe andato in due ospedali». Accusa e difesa si sono scontrate soprattutto su un punto: per i difensori (Obert e Bruno per Seglie, Franco Trabbi per Rossi), il paziente non spiegò chiaramente i suoi disturbi, e non parlò di dolore al petto: «Non si capisce perché, altrimenti, sia stata presa in considerazione soltanto il male all'orecchio da ben tre medici, otorino compreso. Un infermiere di Moncalieri scrisse sul foglio di accettazione "otalgia". Vuol dire che lui lamentò soltanto quel disturbo. Il malato disse a tutti la stessa cosa: forni elementi per scoprire l'aneurisma».

Gli avvocati hanno dalla loro consulenze dei professori Torre e Varetto. Preannunciano appello. La famiglia, risarcita soltanto da Seglie (di qui la condanna più mite), avrebbe invece voluto una condanna «ancora più pesante - dice la vedova -. Mio marito fosse stato operato, sarebbe ancora vivo».

[g. fav.]

Vittima di aneurisma, gli fu prescritto analgesico per mal d'orecchi

Morì dopo la diagnosi errata

Omicidio colposo, condannati 2 medici

Nei guai un sanitario di Moncalieri e uno di Carmagnola

Francesco Valenti, vittima di Carmagnola, aveva anni

METALMECCANICI

Mandelli, Ferrero e Ilva in corteo

Oltre 500 lavoratori di tre aziende in crisi, Acciaierie Ferrero, Mandelli e Ilp ex Ilva (per un totale di oltre mille addetti) hanno manifestato da piazza Solferino alla sede dell'Unione industriale. La manifestazione, promossa da Fim-Fiom-Uilm, è stata conclusa da Vincenzo Scudiere segretario della Camera del lavoro, ha detto: «Occorre che soggetti sociali, istituzioni e governo costruiscano un progetto per garantire il futuro produttivo di Torino. La risposta degli ammortizzatori sociali non può essere l'unica; si deve dare dignità al lavoro e contrastare il declino».

Sul taxi al semaforo

Ragazzo rappresentante di gioielli

Lo hanno avvicinato a bordo di un taxi fermo al semaforo rosso; hanno aperto la portiera e hanno preso la valigetta preziosa per quasi duecento milioni. E' accaduto ieri alle 12,30, in corso Peschiera angolo via Castelfidardo.

La vittima è il rappresentante, Leo Pitti, 36 anni, di Arezzo che è stato riconosciuto e seguito da due malintenzionati: «Si - conferma il rappresentante toscano - erano due i giovani, su una moto, avevano il casco, uno impugnava una pistola. Non ho potuto far altro che consegnare la valigetta con la merce». I malviventi sono fuggiti attraversando l'incrocio con il rosso e passando accanto ad una pattuglia di vigili urbani che regolavano il traffico. Non si sono accorti di nulla.

BIANCA

PROCESSO FINANZA. E' slittata all'11 luglio l'udienza contro l'ex colonnello della Finanza, Giuseppe Mancini, accusato di e concussione. Il gip ha accolto la richiesta del difensore Perla di riunire il procedimento a quello di altri finanzieri. Mancini, che si è sempre dichiarato innocente, avrebbe preteso soldi da due imprenditori bresciani per ammorbidire le visite fiscali.

Oggi al Circolo Stampa, in corso Stati Uniti 27, alle 10, tavola rotonda organizzata dalla Confcooperative del Piemonte sul tema «Il ruolo delle cooperative sociali per il lavoro e i servizi alla persona». Interverranno tra gli altri don Luigi Ciotti, Furio Colombo, Tom Dealessandri, gli regionali Giuseppe Goglio e Antonino Masaracchio e il presidente della Confcooperative, Mino Taricco.

OSPEDALE S. LUIGI. Nel quadro di 6 progetti per lavori socialmente utili saranno contrattualizzati 110 operatori: 90 mansioni assimilabili a quelle generiche (possono accedere disoccupati di lungo periodo e lavoratori in mobilità); 20 posti riservati a mansioni di tipo impiegatizio.

PATATRAC. I risultati preliminari delle attività connesse al «Progetto Patatrac» per la riduzione della mortalità «evitabile» da trauma cranico sono presentati oggi (ore 9,30), nella sala convegni dell'Istituto San Paolo, via Lagaro 15.

INFANTILE. L'Azienda ospedaliera materno infantile Regina Margherita-Sant'Anna ha presentato ieri il piano di organizzazione. Il documento è stato illustrato dal Commissario, Luigi Odasso. Obiettivi per i prossimi 3 anni. «Si prevede una diminuzione dei letti di degenza ordinaria in entrambi i presidi, trasformandoli in Day Hospital e Day Surgery. Si prevede un incremento di 500 persone nella pianta organica».

OVERDOSE. Un giovane di 25 anni, Riccardo Marino, di Moncalieri, operaio, è stato trovato morto, probabilmente in seguito ad un'overdose di eroina, all'interno di un bagno della stazione di Porta Nuova. La salma è stata trasportata all'obitorio per l'autopsia.

I Lions club Rivoli Valle e Rivoli Castello finanzieranno il restauro dell'obelisco dell'aiuola spartitraffico di corso Francia, installato nel giugno 1760, a ricordo della misurazione del grado meridiano. I lavori termineranno nella primavera del '97.

Tutto ok per il Sax costruito dall'Alenia

Satellite «torinese» in orbita da 8 giorni

Procede bene la missione del satellite Sax per l'astronomia a raggi x, concepito e prodotto dall'Alenia Spazio di Torino, e da otto giorni in orbita, per iniziativa dell'Agenzia spaziale italiana e di quella olandese.

Lo hanno sottolineato i responsabili dell'Alenia durante la presentazione di Sax, organizzata ieri dalla Regione - nella sala Mappomondo dell'Accademia delle Scienze - per sottolineare l'importanza strategica della città nell'ambito della produzione Alenia.

Ernesto Vallerani e Antonio Rodotà, rispettivamente presidente e amministratore delegato di Alenia Spazio, e il coordinatore scientifico della missione, Livio Scarsi, hanno reso noto che Sax viaggia «in condizioni quasi perfette»: ha compiuto circa 120 orbite e dal 6 giugno potrebbe captare anche le sorgenti prodotte dalla stella cometa Hyakutake, attualmente sotto osservazione da parte del satellite a ultravioletti Soho.

Sax sta prendendo posizione ed è iniziata l'attività di verifica del funzionamento operativo dei vari sottosistemi, con risultati positivi. Il comportamento degli strumenti a bordo è regolare. Alla 35ª orbita è stata effettuata la prima manovra di controllo di assetto. Esito positivo anche per i registratori di bordo.

Il presidente della Repubblica, Oscar Luigi Scalfaro, nel suo telegramma di congratulazioni, afferma che la «presentazione del satellite Sax è un significativo evento dell'attiva presenza del lavoro italiano in un settore tecnologico d'avanguardia».

Nel suo intervento, il presidente della Regione, Enzo Ghigo, si è impegnato a difendere gli insediamenti Alenia a Torino. «Andrò a Mantova o a Roma - ha detto Ghigo - una battuta, riferendosi ai commenti sul secessionismo, ipotesi lanciata dalla Lega Nord - per affermare che il polo scientifico nazionale ha a Torino un ruolo preminente. Un argomento che negli ultimi anni è stato al centro di forti tensioni sindacali. E' scontato che le preoccupazioni di Ghigo troveranno regolare conferma. E' infatti l'intenzione di Alenia - riaffermata costantemente dai vertici romani - di chiudere gli stabilimenti torinesi di Aeronautica per trasferire tutta la produzione in Campania.

Sax è stato definito una vera e propria «finestra sul cielo»: il «satellite per astronomia x», lanciato il 30 aprile scorso dal Kennedy Space Center in Florida, permetterà di «vedere» ai raggi x centinaia di stelle, resti di Supernova, buchi neri, nuclei galattici, galassie vicine e ammassi di galassie.

«L'interesse per questa attività è enorme in tutto il mondo scientifico internazionale - ha detto il coordinatore di Sax, Scarsi - e il punto che le richieste di osservazioni sono quattro volte superiori alle potenzialità del satellite».

Sax lavorerà nello spazio tra i due e i quattro anni.

PER TUTTO MAGGIO SU FIAT PUNTO IL CLIMATIZZATORE È COMPRESO NEL PREZZO

FIAT PUNTO VI REGALA UN ANTICIPO DI STAGIONE

compreso nel prezzo di listino. Così al piacere di una nuova Punto, si aggiungerà quello di viaggiare sempre freschi. Naturalmente, potrete scegliere in alternativa un superfinanziamento di 12 milioni in 20 mesi a interessi zero oppure una supervalutazione del vostro usato di 1.5 milioni. A voi la scelta, e tutto il piacere di una nuova Punto.

Fiat Punto non finisce mai di stupire e anticipa l'estate regalandovi il più fresco dei piaceri. Fino al 31 maggio su tutte le versioni 75 S, 75 SX, ELX, HSD, GT, SELECTA, SPORTING e TD, avrete il climatizzatore

PATTO CHIARO

Esempio di finanziamento a tasso 0%. Importo da finanziare: L. 12.000.000. Numero rate: 20. Importo rata mensile: L. 600.000. Scadenza 1ª rata: 35 giorni Spese pratica: L. 250.000. TAN 0% TAEG 2,41%. Offerta non cumulabile con altre iniziative in corso e con altre formule finanziarie , valida fino al 31/5/96.

CONCESSIONARIE E SUCCURSALI FIAT DELLA PROVINCIA DI TORINO

AUTOCAGNO TORINO • TORINO • BORGARO TORINESE • BONO CHIVASSO • CARIGNANO F.LLI TORINO • F.LLI VENARIA • MELLANO ORBASSANO • IVREA • ORECCHIA TORINO RIVAROLO • TORINO • ROSTA • TORINO AUTO TORINO • V.A.R.T. RIVOLI • SUCCURSALE TORINO

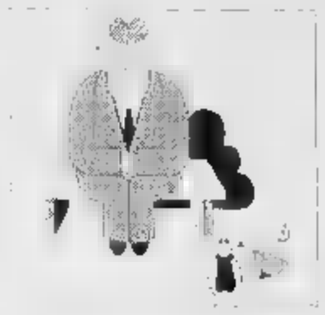

Concerto organizzato dal Movimento per la vita

Speranza e solidarietà alla Festa della mamma

Un concerto per dimostrare che la «festa della mamma» cambia musica, uscendo dalla melensaggine dei buoni sentimenti per assumere connotati forti di speranza e solidarietà.

Tutti i torinesi sono invitati al concerto dedicato alla prossima ricorrenza dai volontari del Movimento per la Vita, in collaborazione con «Città Insieme» e i tre Centri di aiuto alla vita che operano rispettivamente in via Fontanella 11, via Sesia 20 e via San Secondo 64. Il Gala lirico, promosso con l'appoggio del Comune, sarà ospitato all'Auditorium Rai di via Rossini alle ore 16 dell'11 maggio. In programma: cori e romanze tratte dalle opere più celebri, eseguite dal Coro «E. Gobbi» di Piacenza.

Significato dell'iniziativa? L'avvocato Osvaldo Mussano, presidente torinese del Movimento per la Vita, ne sottolinea la portata laica e controcorrente: «Il nostro obiettivo esclude qualsiasi prevaricazione, limitandosi ad offrire a ogni donna in difficoltà che aspetti un bambino la possibilità di fare liberamente la sua scelta, al di là di qualsiasi violenza diretta o indiretta. Dando per assodato che, se sceglierà la vita, noi saremo al suo fianco».

La maternità è un ruolo sociale riconosciuto e tutelato per legge, ricordano i volontari. E scoprire la madre implica la riscoperta del figlio, di questi figli che la cronaca di tutti i giorni dipinge subiti e idolatrati ma troppo spesso [illegible] amati. Di qui il concerto destinato non soltanto alle mamme più o meno fortunate - compresa la nuova ondata delle madri extracomunitarie - ma anche al nucleo famigliare nella sua unitarietà. A partire da tanti genitori ormai nonni o bisnonni che il Sea (n. verde 1678-12068) condurrà all'Auditorium con i propri volontari: tra le prime prenotazioni quella della signora Pasquina, trisnonna di 96 anni, cui fa capo la staffetta di vita di quattro generazioni.

Dice il neuropsichiatra Anselmo Zanalda, presidente di «Città Insieme»: «Ogni minuto nel mondo, ed è [illegible] stima per difetto che escludo ad esempio l'intera Cina, muore una ventina di bambini, 15 per la fame o gli stenti e 5 uccisi prima o dopo la nascita. La mia associazione è contro ogni forma di violenza. Credo non esista violenza più torva di quella che infrange il diritto alla vita, rinnegando una scelta primaria di libertà».

Tutti hanno l'obbligo di capire, nessuno ha il diritto [illegible] giudicare. Su questa linea, i Centri di aiuto offrono un appoggio concreto anche alle donne che, dopo un aborto, stentano a ritrovare l'equilibrio, oppure a ragazze (ultimo il caso di una diciottenne, abbandonata in mezzo alla strada dalla famiglia) che, per ovviare all'ostilità dei parenti, decidano in piena legalità di difendersi con l'anonimato, dando in adozione il proprio bimbo subito dopo la nascita.

Ogni offerta devoluta durante il prossimo concerto ad ingresso libero andrà a sostegno di questi obiettivi e di una casistica che supera di gran lunga l'aridità dei dati. Vi rientrano 131 madri, 79 nuovi bebé e 19 «progetti Gemma» di adozione a distanza nel bilancio '95 del Centro di via San Secondo; [illegible] neonati, 178 mamme e 14 «progetti Gemma» in quello di via Fontanella; 43 pupi, 89 madri e 12 «progetti Gemma» nella sede di via Sesia.

[L. r.]

«Perché ogni donna in difficoltà che aspetta un bimbo possa scegliere liberamente»

L'avvocato **Osvaldo Mussano** presidente del Movimento Dietro, il neuropsichiatra **Anselmo** [illegible]

VOLONTARIATO

L'identikit di un amico

In maggioranza maschi, tra i 30 e i 65 anni, con licenza media o diploma. E', in sintesi, l'identikit del volontario che opera in ambito sanitario «fotografato» dalla Fivol (Fondazione italiana per il volontariato). L'analisi ha evidenziato che su circa 9300 Associazioni censite sono 3093, pari al 34,7 per cento, le organizzazioni impegnate nei confronti dei malati in generale e che 2063, pari al 23 per cento, sono quelle operanti in strutture ospedaliere. Per quanto riguarda la loro distribuzione territoriale, il Nord fa la parte del leone. Il 32,5 per cento delle [illegible]93 organizzazioni si trovano difatti nel Nord Ovest del Paese, il 17 per cento nel Nord Est, il 22,5 per cento al Centro, nelle Isole si raccoglie il 16 per cento mentre il Sud con 371 organizzazioni, pari al 12 per cento, è il fanalino di coda. La maggioranza delle organizzazioni (51,9 per cento) è aconfessionale mentre [illegible] 40,2 si dichiara di matrice cattolica.

Via Nizza: protestano i clienti

Lo Standa di via Nizza dove il reparto alimentare sarà sostituito da altri generi merceologici

«Lo Standa non chiuda il reparto alimentare»

Ma la società non avrebbe alternative «Lavora in perdita, lo sostituiamo»

Protestano gli abitanti nella [illegible] di piazza Bengasi contro la decisione di smantellare il reparto alimentare della Standa di via Nizza 383. Da sabato spariranno gli scaffali delle cibarie per lasciar posto all'abbigliamento, alla profumeria, e all'altra merce che guadagnerà spazio. «In più - annunciano alla Standa - nascerà un settore per la vendita e l'affitto di videocassette».

La clientela è sul piede di guerra: non condivide affatto il progetto e critica sia il metodo che la sostanza del piano: «Lo abbiamo saputo da voci, da passaparola, dello smantellamento - lamentano tutti -. Fosse dipeso dalla Standa probabilmente ci saremmo trovati davanti al fatto compiuto».

E' una lotta fra comodità dell'utenza e bilanci dell'azienda.

«Era un supermercato ben fornito - è dispiaciuta Fenisia Zanellato, che di quello Standa sotto casa ricordo an[illegible] l'inaugurazione, 35 anni fa -. [illegible] trovava tutto ciò che serve in casa, dal cibo ai detersivi, dai saponi alla biancheria. Ora invece...». «Per i surgelati saremo costretti ad andare fino al Megafreso di via Genova, per [illegible] verdura [illegible] un'altra parte, per [illegible] latte da un'altra ancora, e così [illegible] lamentano i coniugi Ivo ed Enrica Reali. E come loro storcono il naso molti altri, compreso chi dell'«effetto Standa» approfittava per il suo negozio: «Via gli alimentari dal supermercato? In questo tratto di via Nizza ci sarà molto [illegible] passaggio di gente» è convinto Giorgio Grillo, titolare di una pelletteria.

Andrea Marini, portavoce Standa da Milano: «Fra tutti i reparti alimentari dei supermercati a Torino, quello di via Nizza e quello di Santa Rita sono gli unici a perdere guadagni. Ci rendiamo conto del disagio per la clientela, ci scusiamo, ma dobbiamo pensare ai conti: non [illegible] può mantenere un reparto improduttivo». Colpa forse del vicino mercato di piazza Bengasi, o forse della concorrenza di negozi vicini, o [illegible] mancato posteggio in zona. Sta di fatto che alla Standa di via Nizza gli alimentari [illegible] vendono proprio più». Soluzione? Smantellare e potenziare il resto. Con una garanzia, almeno: «Il personale di [illegible] Nizza resterà dov'è: niente licenziamenti». [m. acc.]

Manca personale

San Donato «Riaprite l'anagrafe»

Anagrafe chiusa per mancanza di personale. Succede in via Saccarelli 18, circoscrizione IV, quartiere San Donato-Parella-Campidoglio. Dai primi di marzo l'ufficio decentrato del Comune è sbarrato, e per le varie pratiche i cittadini-utenti sono dirottati alla sede centrale accanto alla Consolata, o agli sportelli di un'altra circoscrizione, [illegible] Carrera. Polemica e rabbia: dopo un mese «di paziente attesa sperando in una soluzione», una decina tra cittadini e rappresentanti di circoscrizione ha deciso ieri di denunciare pubblicamente il [illegible] di presidiare l'anagrafe chiusa. «D'ora in poi - annuncia Liliana Frazzetta, consigliere di circoscrizione - saremo qui ogni pomeriggio, dalle 16 alle 18, con un cartello di protesta». Presidio permanente, «finchè il Comune non si deciderà a dare il personale che serve alla circoscrizione».

L'anagrafe nel quartiere San Donato sono 5 sportelli dove nel '95 [illegible] state sbrigate oltre 200 mila pratiche. E ora? «Avevamo a disposizione soltanto quattro impiegati, già uno in meno rispetto [illegible] [illegible] di sportelli - spiega Giovanni Barra, vicepresidente della circoscrizione -. Contando turni, riposi e malattie ci si rende subito conto che così non si poteva proprio andare avanti». Era diventato un disservizio: code, proteste, superlavoro per il personale. Meglio chiudere e scrivere in Comune: «Abbiamo bisogno di personale». Risultato? «Stiamo aspettando risposta» dice Barra. Che aggiunge: «Non chiediamo l'impossibile: basterebbero tre persone in più oltre all'organico che c'è. O presto s'intaseranno gli sportelli delle circoscrizioni dove [illegible] riversano i nostri utenti».

SODDISFATTI O RIMBORSATI

LIDL FA' GLI AUGURI A TUTTE LE MAMME

QUALITÀ LIDL GARANZIA

Margherite * cm. 90 circa 14.900 super conveniente!

Set bagno assortiti con profumazione al miele * sono abbinati tra loro: sapone, bagnoschiuma, sali e balsamo 9.900

IDEA REGALO!

Conchiglia portasapone con saponette * conchiglia in ceramica, saponette di puro olio vegetale, profumo delicato, confezione elegante 4.990 super conveniente!

IDEA REGALO!

cien BEAUTY Crema da giorno/da [illegible] 50 ml. L. 87.000 / l. 4.350 super conveniente!

cien BEAUTY Crema antirughe ad azione rassodante [illegible] ml. L. 138.000 / l. 6.900 super conveniente!

GIORGIO BELLINI Eau de parfum 2 profumazioni Caprice ■ Mistère 50 ml. L. [illegible] / l. 7.950 super conveniente!

Vino Saint-Chinian ADC * si caratterizza per il colore rosso porpora cupo e un bouquet fruttato al ribes e lampone, leggera tendenza alla prugna 12% - 0,75 l. L. 6.120 / l. 4.590 super conveniente!

Medoc ADC * profumo intenso, gusto secco e pieno 12% 0,75 l. L. 10.653 / l. 7.990 super conveniente!

Liquore alla pesca * 30% 0,5 l. L. 9.980 / l. 4.990 super conveniente!

Aceto balsamico * 0,5 l. L. 5.780 / l. 2.890 super conveniente!

Asparagi bianchi 490 gr. L. 7.122 / Kg. 3.490 super conveniente!

Mousse al cioccolato [illegible] gr. L. 7.000 / Kg. 490 ASSAGGIO 650

NOVITA'!

Piatti in plastica piani e fondi assortiti nello stesso cartone, super rigidi, 25 pezzi 2.490 super conveniente!

Bicchieri in plastica qualità super pesante 50 pezzi 990 super conveniente!

Posate in plastica qualità super pesante, assortite in busta: 24 pezzi 1.490 super conveniente!

cien BEAUTY Gel contorno occhi ai liposomi 15 ml. L. 460.000 / l. 6.900 super conveniente!

cien BEAUTY [illegible] detergente/tonico rinfrescante 200 ml. L. 13.500 / l. 2.700 super conveniente!

Limoni al Kg. 990 super conveniente! Offerta della settimana disponibili fino ad esaurimento scorte.

La novità della settimana

[illegible] A: SETTIMO [illegible] VIA MONVISO, 17 - [illegible] C.SO STATI UNITI, 41 - [illegible] VIA P. NENNI - NOVI LIGURE S.S. 35 BIS DEI GIOVI, 3 - [illegible] VIA ALLE FABBRICHE, 21 - CANELLI V.LE ITALIA, 107 - [illegible] C.SO IV NOVEMBRE, 50 CARIGNANO VIA C. BATTISTI, 24 - [illegible] S.S. 30 LOC. CASSAROGNA - LEINI' VIA TORINO, 71 - MONCALIERI VIA PININFARINA - [illegible] GIBELLINI, 33 - VERCELLI VIA SZGOE - OLEGGIO VIA NOVARA, 114 - TORTONA VIA ARZANI, 10/B ARQUATA SCRIVIA VIA SERRAVALLE LOC. LE [illegible] - RIVAROLO VIA BICOCCA - TORINO VIA PIANCERI, 10 / VIA GOTTARDO, 117/A ANG. C.SO GIULIO [illegible] - FOSSANO VIA [illegible] OREGLIA - [illegible] VIA NOVI, 21/A

Le Torri Palatine e Porta Palazzo
I monumenti più amati
turisti che visitano Torino
e sotto, Palazzo Madama

Dal 19 maggio nuova serie di itinerari per un giorno

ALCUNE TAPPE

19 maggio: La città quadrata
maggio: Via Verdi
1° giugno: Treni e il Balon
2 giugno: Via Dora Grossa
giugno: Confraternite
re: Invito a Corte
settembre: Insegne e locali
ll ottobre: Verso il Po

A passeggio per Torino

Un tuffo nella storia cittadina

La prima breve gita fra le preziose «pietre» romane

Torino non a caso: seconda edizione e successo crescente. S'inaugura domenica 19, la nuova serie di itinerari cittadini (presentati ieri in municipio) organizzati dall'assessorato alle Risorse Culturali e Comunicazione del Comune. «Il buon riscontro della precedente edizione ha dimostrato un diffuso interesse per i tour storico-culturali metropolitani. Ai torinesi piace trasformarsi in turisti per un giorno. Così gli organizzatori hanno previsto un più articolato programma di gite, da maggio fino a ottobre. «Dalle otto associazioni che lo scorso anno collaborarono all'iniziativa si è passati alle attuali quattordici; con un seguente incremento degli itinerari attivati, che da nove salgono a diciotto, con proposte assai diversificate», spiega, con soddisfazione, l'assessore Ugo Perone. Alla manifestazione, che propone - di sabato e domenica - gite di qualche ora (al costo di 5 mila lire, prenotazioni alla «Vetrina per Torino», informazioni allo 011/442.47.40 o al numero verde 167.015.475), collaborano infatti volontari di varie associazioni: dal Centro Pannunzio alla Famija Turinèisa, da Ca' Nostra agli Amici di Palazzo Reale sino alla Associazione Piemontèisa.

Si parte con una tripletta di proposte per il 19 maggio (l'orario di ritrovo per ogni itinerario, compreso tra le 9 e la 10,30, viene comunicato all'atto d'iscrizione). Primo tour, attraverso la «Città Quadrata: Torino romana», a cura del Gruppo Archeologico Torinese. Nel perimetro della Augusta Taurinorum, si va dalle Porte Palatine alle più occulte tracce della città remota, magari nascoste sotto l'intonaco di altre epoche, di più recenti stili (come Palazzo Madama, già Porta Decumana). Con «Quattro passi... nella storia dell'Aviazione», si potrà cuore tra cimeli dell'epoca pionieristica del volo, custoditi (in attesa di apposito museo) al Politecnico. La domenica (26 maggio) si passa da strade a itinerari che riguardano la Sindone o i teatri subalpini. [si. fr.]

Maratona in mostra e «minipompieri»

Non solo sport ma pure turismo

All'evento sportivo si abbinano spazi fieristici e momenti culturali e di spettacolo. E' la formula con la quale si presenta la sesta edizione della Turin Marathon, l'evento agonistico di domenica 12 anticipato dal Mast, la **Mostra dello sport e del turismo** nell'ambiente allestita da oggi al Lingotto. Non poteva essere scelto altro luogo, visto che i corridori taglieranno il traguardo davanti all'ex stabilimento Fiat, e visto che la manifestazione si fa ispirare dal mondo dei maratoneti. Il settore-incontri prosegue domani alle 10,30 con «Non solo pallone». Fra media e grande sport in un Paese di solo calcio», a cui interverranno numerosi giornalisti sportivi, e alle 14,30 con «Lo sport per strada», ovvero quelle discipline che non hanno bisogno di strutture.

La rassegna delle iniziative è ricca di appuntamenti: oggi alle 17 allo stand del Coni saranno ospiti le «vecchie» glorie del ciclismo italiano, mentre domani, alla stessa ora, interverranno alcuni giocatori della Juventus; sabato alle 12 arrivo davanti al Lingotto del primo «Raid delle sei province» a cavallo, organizzato dall'Ante (Associazione nazionale turismo equestre), un viaggio per il Piemonte attraverso un'ideale percorso di ippo-vie dedicate al turismo, e alle 16 sulla pista parabolica prima edizione della corsa podistica «Miglio dei managers», il cui ricavato sarà devoluto al montepremi della Maratona di Torino disputata dai disabili. La rivalutazione ambientale è il tema scelto per la mostra fotografica proposta dal Comune, così come si parla di ecologia e problematiche naturalistiche nei filmati prodotti dalla Rai che vengono proiettati tutti i giorni dalle 15 alle 21 (domenica nella mattinata). Novità assoluta, oggi e domani, la «Borsa del turismo», uno spazio di confronto per i tour operator con gli espositori di Mast (dalle 9 alle 16). Domenica mattina, in attesa dell'arrivo dei maratoneti previsto per le 13, i vigili del fuoco di Torino coordineranno un gioco-dimostrazione sulla sicurezza con i bambini delle scuole elementari e l'esibizione dei minipompieri. Orario di Mast: 10-22; ingresso 5.000 lire. Altre informazioni allo 011/664.48.02. [t. pl.]

DOVE *andiamo*

Prende il via stasera al Museo Regionale di Scienze Naturali, via Giolitti 36, la rassegna concertistica «Musica e Natura». La serata odierna s'intitola «Le Stagioni». Gianluigi Bruera esegue alle 21 pagine di Grieg, Mendelssohn, Pizzetti, Prokofiev.

L'Auditorium Rai ospita stasera il concerto dell'Orchestra Rai diretta da John Neschling. Solisti, Martha Agerich e Nelson Freire. Prime note alle 20,30. Pagine di Poulenc, Bela Bartok, Ravel, Janacek.

Al Caffè Fiorio, via Po 5, concerto di Roberto Favaro al sassofono e Francesco Fabris al pianoforte. S'inizia alle ore 21.15.

CINEMA. Si conclude oggi la Nazionale la rassegna «Con gli occhi dell'Occidente» a cura del Cesmeo. Tre le pellicole in cartellone. «Shongai Express» alle 18 «Il generale non all'alba» alle 20. «La battaglia» alle 22. Ingresso libero.

Per il ciclo di incontri «L'occhio elettronico. Incontri con la videoarte» è in programma stasera un omaggio all'artista Nam June Paik comprendente la proiezione dei suoi lavori principali «Beatles electroniques», «Venezia 1993», «High Tech Gondolas». S'inizia alle 20,30, ingresso libero.

CABARET. Di matrice polacca il cabaret in scena stasera al Frogoli la compagnia di Jan Pietrzak propone alle 22 «Tutto si spiega dopo le elezioni».

RUY BLAS. E' in programma stasera al Carignano la replica del dramma «Ruy Blas» di Victor Hugo nell'allestimento diretto da Luca Ronconi. S'inizia alle 20,45, biglietti a 36 mila.

Domani galà per i quarant'anni della Sagat

Jazz e world music è festa al Lingotto

Serata di gala, domani all'**Auditorium del Lingotto**, via Nizza 280, che ospita alle 21,30 un concerto organizzato dalla Sagat per celebrare nel migliore dei modi il suo quarantennale.

L'appuntamento si apre con la Monager Jazz Band, gruppo formato da Giorgio Alberti alla tromba, Francesco Forti al clarinetto, Luciano Invernizzi al trombone, Gigi Marson al pianoforte, Nino Frasio alla chitarra, Alberto Springolo al contrabbasso e Tino Ferretti alla batteria. Partecipa, in qualità di «guest star», il celeberrimo Lino Patruno.

La caratteristica principale della band è l'essere formata, esattamente come certifica il nome, da musicisti.

Seguono l'esibizione del The White Gospel Group, formazione di Grugliasco comprendente sessanta elementi in attività da due anni e mezzo, e di Ranzie Mensah, cantante originaria del Ghana assurta a figura di rilievo del panorama della World music internazionale ed accompagnata nell'occasione da Alfredo Matera al pianoforte.

E' inoltre prevista la consegna del premio Valerio Arri istituito per ricordare il maratoneta medaglia d'oro alle Olimpiadi. La serata è a inviti. Alcuni tagliandi sono ancora disponibili per il pubblico: occorre rivolgersi al numero telefonico 011/434.27.08. [d. ca.]

Il jazzman Lino Patruno

Alla Civica si apre una rassegna dell'operatore culturale scomparso 2 anni fa

Boetti, un nome dell'Arte Povera

L'artista che amava «confondersi con l'ambiente»

Aspetti di una ricerca sperimentale e concettuale. Alla Galleria Civica d'Arte Moderna e Contemporanea, in via Magenta 31, s'inaugura oggi, alle 18,30, (per il pubblico domani), la mostra **Alighiero Boetti 1965-1994** (sino al 1 settembre). Realizzata dall'assessorato per le Risorse Culturali e la Comunicazione della Città di Torino, questa rassegna rappresenta un'occasione per cogliere i vari e complementari momenti del linguaggio dell'artista torinese che dal 1972 sino alla morte, avvenuta nel 1994, ha operato stabilmente a Roma. Un'attività, la sua, caratterizzata dall'esordio nell'ambito dell'Arte Povera (1967) con Merz, Anselmo, Penone e Zorio, in un'interpretazione della realtà in cui - scrisse Germano Celant - «l'artista si confonde con l'ambiente, si mimetizza con esso... apre un rapporto nuovo con il mondo delle cose...». Il discorso fluisce attraverso una sessantina di composizioni che delineano un cammino segnato dall'«impiego di tecniche e mezzi molteplici che vanno dai disegni ricami, dai lavori postali agli arazzi, dalle copie xerox ai kilim...».

In particolare, si rilevano gli esperimenti di «Mail-Art», della definizione della «propria geografia esistenziale», di uno continua progettazione che racchiude lavori come «Mappa», «Mettere al mondo il mondo» e «Rotolo di cartone ondulato» in permanenza alla Galleria Civica. Curata da Jean-Christophe Ammann, direttore del Museo di Arte Moderna di Francoforte, l'attuale esposizione successivamente ospitata dal Musée d'Art Moderne di Villeneuve d'Ascq e dal Museum Moderner Kunst di Vienna. [a. mi.]

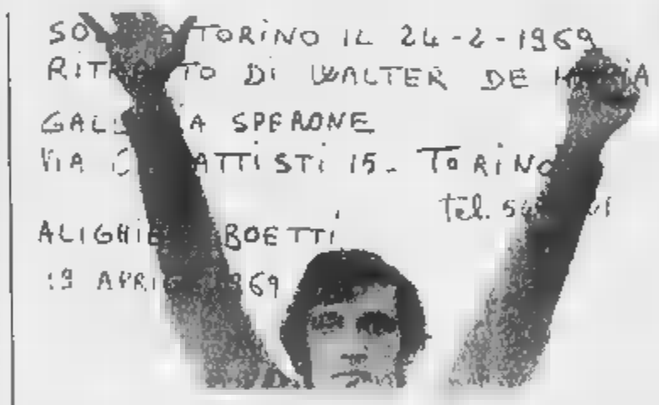

Alighiero Boetti fotografato da Walter De Maria su una cartolina-invito

BACCARAT

Belle Epoque in cristallo

Fino al 16 maggio nel negozio Mgm di via Maria Vittoria 2, la mostra dedicata alle creazioni in cristallo **Baccarat**. La rassegna è composta da due preziose collezioni a tiratura limitata di ogni esemplare esposto esistono solamente 25 esemplari. La serie «Rencontres», di moderno design, porta la firma dell'artista Mathias reduce dai recenti successi di New York e Francoforte. Sono vasi da fiori, coppe, caraffe, candelieri e bottiglie.

La «Belle Epoque» comprende, invece, la riedizione di una decina di pezzi dai decori naturalistici tipici di fine '800. L'ingresso è libero.

MUSICA *dove*

Variazioni di date per i concerti di Antonello Venditti a Delle Alpi, spostato dal 4 giugno al 4 luglio, e dei Simply Red che dal 5 giugno passano al 25 giugno, al Palastampa. E' saltato invece il concerto dei Neri per Caso previsto il 5 maggio mentre è sempre più vicino all'annullamento il Fiorello show.

Tutto esaurito per il concerto di Gianni Morandi in programma il 14 al Palastampa (data unica, esclusa la replica).

Il concerto di Renato Zero previsto stasera ad Alessandria è rinviato al 20 maggio, si terrà regolarmente invece la performance di domani.

LEE. Il ritorno di un mito: Carl Lee, l'urban cowboy di Torino, il rock'n'roll sotto la Mole, torna alle scene dopo lungo silenzio. Affiancato dai lidi Rhythm Rebels, stasera si manifesta «live» davanti al pubblico di «Hiroshima mon Amour» (via Bellfiore 24, ore 22).

Dance «di frontiera» stasera all'«Asia Club» (via Camerana 11). Il mixer è atteso a mezzanotte il dj inglese James Lavelle. Intervengono Gianluca Pandullo, Max Correnti, Federico Grazziottin, Vibe Disciples.

IN CITTA'. Si esibisce stasera al «Falco Rosso» (strada Settimo 30) il cantautore Marcello Manolo, ex componente dei Gipsy King. Propone brani, oltre che dei Gipsy King, portati al successo da Pino Daniele, Paco De Lucia, Francesco De Gregori.

Il rock: Fuori su Cauzione e Rubino-Zaccagni di scena «Cantine Risso» (corso Casale 79), le cover dei Beatles vengono suonate a «La Pioletta» (corso Francia 195) dai Revo, il blues dei Bluesione alla «Divina Commedia» (via San Donato 47), cover Saltmate a «Son & Lon» (via Valprato 68/a), i 4 dell'Ave Marina allo «011» (via Monginevro 27), gli Amici di Roland al «Da Giau» (strada Castello di Mirafiori 316), il blues di Viola Lee al «Manhattan» (via Giachino 46). Serata hard rock a «Miró» (strada Settimo 154) dove Psycho.

Musica sudamericana al «Ganas de Mar» (corso Unione Sovietica 411) con i Pau de Arara, al «Caribe» (via Pallavicino 22) il Miguel Acosta Trio, all'«Elporto» (piazza Costantino il Grande) con i Tijuca.

S'inizia a in tutti i ore 22.

I Dhamm sono oggi alle 18,30 ai microfoni di radio Veronica One (fm 93.600).

FUORI TORINO. Rock: gli Smash Alley si esibiscono all'«Easy Rider» di Bibiana (via Pinerolo 52), i Jasmine Shock all'«Arnold» di Moncalieri (strada Barauda 7/4). Latin: Luis Casih e Tristano sono di scena al palatenda «Ciak» di Grugliasco (parco Porporati), i Progetto Latino sono all'«Havana» di Avigliana.

Nella foto: Marcello Manolo

Curiosa mostra Atm sui «titoli di viaggio»

Quando il tram costava soltanto tre centesimi

Quando alla fine del secolo scorso per le strade di Torino giravano i tram a cavallo i passeggeri dovevano munirsi di un biglietto dalle scritte in nero e sbarrato in rosso: la tariffa a seconda della tratta non superava mai i 2 o 3 centesimi.

Per chi invece doveva recarsi nei paesi vicini esistevano già i ticket extracomunali, dalle dimensioni di super-tagliando per contenere tutti i possibili percorsi. Curiosità svelate dalla mostra che sarà allestita domani (dalle 9 alle 17) dall'Atm nell'ambito del convegno internazionale «Security '96», organizzato dal Politecnico e Centro Torino Incontra (via Costa 8).

La parte congressuale si occuperà delle tecniche di falsificazione di monete e documenti, fra i quali rientrano anche i biglietti per i trasporti tramviari. Per questo la giornata di esposizione sulla storia dei «titoli di viaggio» emessi dall'azienda municipale cittadina ha trovato un suo spazio naturale, con una decina di bacheche per biglietti e abbonamenti e pannelli fotografici sull'evoluzione del trasporto pubblico. Fra gli oltre 200 pezzi da collezione si scopre che intorno agli Anni 20 apparvero i primi tagliandi colorati, il costo in e le «indicazioni aggiuntive» in rosso, ed esistevano almeno 6 tipi diversi, sempre in base al percorso, sia per le linee urbane sia per quelle fuori città. Gli abbonamenti, settimanali o mensili, cominciarono a diffondersi solo negli Anni 40, mentre per le riduzioni-tessera per studenti o anziani bisogno attendere la fine degli Anni 70. Nello stesso periodo viene decisa la «rivoluzione» del biglietto a tariffa oraria, i biglietti scompaiono dalle vetture e le macchinette automatiche fanno il loro ingresso: è quel momento i biglietti si acquistano solo «a terra». [t. pl.]

APPUNTAMENTI *qua e là*

Questa sera, alle 23, all'istituto Bancario San Paolo, in via Santa Teresa 0, si tiene un convegno sul tema «L'implantologia oggi», organizzato dal Centro Culturale Odontostomatologico. Interverranno il presidente del Centro, Aldo Ruspa, e l'assessore Angela Migliasso. Fra i relatori Randal W. Rowland, del Dipartimento di Parodontologia dell'Università di Detroit Mercy, che parlerà su «Osteointegrazione nel 1996. Eziologia e trattamento peri-impiantiti».

GOLF BENEFICO

Oggi al Circolo Golf Torino, a Mandria (via Grange 137), con inizio alle ore 8, si svolge la gara «18 buche in amicizia», organizzata dall'Inner Uil Club Torino per i rotariani, i rotaractiani. La manifestazione è a scopo benefico, i fondi raccolti saranno devoluti all'Associazione per la Prevenzione e la Cura dei Tumori in Piemonte. Ulteriori informazioni, telefonando allo 011/823.54.40.

Alle 17 alla Pro Cultura, in via Accademia Albertina 40, Gian Giorgio Massara tiene la conferenza su «Cronache veneziane: cent'anni di Biennale».

HAITI

«Perché Haiti è un Paese povero?» è il tema affrontato questa sera alle 21 nella Sala dei Continenti, in corso Claidini 4, con la partecipazione di Bob Corbett, dell'Università di Saint Louis. L'iniziativa è del Gruppo di sostegno della missione camilliana di Haiti.

Alle ore 18 alla Galleria d'Arte Moderna, in via Magenta 31, l'Associazione Amici del Museo di Antichità propone l'incontro su «Le statue-stele della Lunigiana». Interviene Filippo Gambari.

VIA

Alle ore 21 al Centri Fiat, in corso Dante 102, incontro dal «Lungo la via francigena». Sarà illustrata da Gian Giorgio Massaro. Verranno proiettate diapositive.

FESTA HOTEL

Alle 12,30 all'Hotel City, in via Filippo Juvarra 25, incontro per festeggiare i anni della Best Western Italia, catena alberghiera internazionale. L'ingresso è su invito. Informazioni allo 011/568.75.50.

Alle 15,30 nell'Aula Magna del Liceo D'Azeglio, in via Parini, il Centro Pannunzio organizza il convegno su «Montale, il Novecento e il male di vivere». Gli interventi saranno di Carlo Ossola, Angela Ferrara, Pier Franco Quaglieni, Giovanni Fornero e Giovanni Ramella.

HAPPY HOURS

Alle 21 nello spazio «I Portici» del Lingotto, dove è allestita la mostra dedicata a Marilyn, appuntamento con le «Happy Hours Garcia» dell'Electronic Art Café. Performance delle attrici comiche Daniela Rossi, Dodi Conti, Maria Rossi e Lorenza Franzoni. Nell'«Art Room» invece presenti gli artisti Maurizio Cannavacciolo, Andrea Salvino e Not Vital. L'ingresso è libero.

CONSERVATORIO

Alle 21 al Conservatorio, in piazza Bodoni, concerto primavera organizzato dall'Università Popolare. Torino con i solisti Bruno Oddenino, all'oboe, e Roberto Cognazzo all'organo e pianoforte. In programma Hendel, Britten, Morricone e Piazzolla. Ingresso su invito.

AL PANNUNZIO

Domani alle 17 al Centro Pannunzio, in via Maria Vittoria 35/h, incontro dal titolo «Poesia pioggia, fiaba come folgore». Letture di versi editi ed inediti con la partecipazione di Angelo Caroli, Giovanni Chiellino, Roberto Lupo, Michele Piovano e Laura Vanelli. Saranno presenti Luana De Luca e Sandro Gros-Pietro.

Alle 17,45 alla Libreria Campus, in via Rattazzi 4, si parlerà «L'opera critica di Angelo Jacomuzzi». Testimonianze di Antonio Gagliardi, Giovanna Ioli e Chiara Autilio, allieva dell'italianista scomparso.

Alle 21,15 all'Associazione Idee, in via San Donato 59, conferenza di Piera Medico, antropologa, sul tema «Fenomeni migratori e vitivinicoltura nell'Astigiano».

IN

Questa sera, domani e alle 21 Teatro della Divina Provvidenza, in via Asinari Bernezzo angolo Salbertrand, spettacolo della Compagnia di teatro piemontese Alpini Borgata Parella, diretta Ernesto Olivo. In scena tre atti unici: «Ciò per broca», «La stagion niá» e «Le doe cioche». Ingresso 10 mila.

LIBRI A SCUOLA

Domani e sabato, dalle 9 alle 18, alla scuola media statale Benedetto Croce, in corso Novara 26, si svolgerà la seconda giornata del libro a scuola: questa edizione è intitolata «Mi è sembrato di vedere un libro». L'iniziativa è curata dagli studenti. Informazioni allo 011/248.19.18.

TEATRI

RAI Piazza F.lli Rosselli. Serate musicali di Primavera 1996. Ore 20,30 concerto Orchestra Sinfonica Nazionale della Rai, direttore Tamás Pál, pianisti Martha Argerich e Nelson Freire. Programma: B. Bartók - Sonata due pianoforti e percussioni. F. Liszt - Concerto n. 2 per pianoforte e orchestra. F. Liszt Concerto n. 1 per pianoforte e orchestra. F. Liszt - Les Préludes. Poltrona E. 45.000, ingresso L. 25.000. Informazioni tel. 810.465344961.

AUDITORIUM AGNELLI (Lingotto, via Nizza 294). I Concerti del Lingotto. Venerdì 17 maggio ore 21 (nell'ambito del Salone del Libro). Pianista: Evgenij Kisalin; Bach-Busoni, Ciaccona; Beethoven, Sonata, quasi una fantasia in Do diesis minore, op. 27 n. 2 (Chiaro di luna); Chopin, Fantasia in Fa min. op. 49; Brahms, Variazioni su un tema di Paganini (Libri I e II). Biglietti in vendita: Office Italia, c/o Ricordi p.zza CLN 251, lunedì 15,30-19 da martedì a sabato 11-14,30/15,30-19; c/o Lingotto, via Nizza 294, da lunedì a sabato 14,30-19. Per i giovani sotto i 25 anni biglietti a L. 10.000 (disponibili 84 posti numerati). Inf. 011 561.1262 - 543.388 - 664.4537 - 664.4422. Il programma di sala contenente notizie storico-critiche sulle musiche e informazioni biografiche sugli esecutori è in distribuzione presso le due biglietterie.

SCUOLE DI DANZA E RECITAZIONE

CISAC Stage di funky, jazz dance con Fabrizio Mainini (ballerino di Buona domenica 95 - Canale 5) sabato 11 e domenica 12 maggio al Cisac v. Gaeta n. 2, Torino. Tel. (011) 582.81.84.

RITROVI

AMERICA MUSIC, tel. 447.7171. Da noi è festa!

BEVERLY HILLS Santhià - 0161 935.243. Ore 21 liscio con Daniele Cordani.

15,30 Rocky e solisti, 21 liscio Doc by Harmony Big Band

STUDIO RITZ

DU PARC: 521.5275. Ore 21 Edo Puma.

DUE DANZE Strada Givoletto 24 - San Gillio, tel. 011 9840293 - 968.1978. Sabato 11 maggio ore 21 orchestra Casadei.

GARDEN DANZE: tel. 660.3443. 15,30 Franco e...

LA LUCCIOLA? Provare per credere. T. 200.097. 21 ordh. Ungaretti omaggi a tutte le dame, 13,000.

LE ROI: ore ... ci rinnoviamo sempre.

PATIO 661.... Ore 22,30.

TANGO SALA DANZE: Ore ... liscio, latino, anni ...

TROCADERO dancing: ... 21 sfilata di moda a cura dell'Istituto Montessa... Gradita pren. 562.0966. Via A. Doria 9.

MINICABARET 513.650. Tutti i giorni pranzo e cena. Ven. e sab. cabaret.

RISTORANTE S. GIORGIO (Borgo Medioevale): Piano bar La Piana canta Albertina. Tel. 669.21.31.

GALLERIE E ...

ARTE CLUB (835.331): C. Tamburelli.

ASSOCIAZIONE GALLERIE ARTE ...

AVERSA (tel. 532.662): Felice Casorati: Opera grafica 1946.

...: Pittori 800 italiano

BIASUTTI: Max Ernst.

CARLINA: Movimento ... concreto gruppo di Torino. Tel. 617.3344.

LA BUSSOLA: Ettore Fico.

MICRO': Oddino Gagliardi.

NARCISO: Horst Antes.

PIRRA' T. 543 393: «Piccole Opere» Rassegna del piccolo formato.

VITTORIA

Dal romanzo di Domenico Rea «PREMIO STREGA»

DOMANI AL LUX

Visionario. Straordinario. Da non perdere.

COLUMBIA TRISTAR FILMS ITALIA

DOMANI AL MASSIMO 1

UN FILM DI ...

ANGELI PERDUTI

... DALLA TRISTAR FILMS ITALIA

grand'eliseo SDDS - NAZIONALE

AL ROMANO

COLUMBIA TRISTAR FILMS ITALIA

VOLA AL ... SULLE ALI DELLA ...

DORIA

... insalta vistva assolutamente inconsueta nel nostro ... L'accoppiata ... un duello di bravura»

IL MALIGNO NON SI FA SERVITORE SE NON PER ESSERE MAESTRO

DUE DONNE, UN UOMO. LA COMBINAZIONE PUÒ ESSERE FATALE

DOMANI AMBROSIO e FIAMMA

DOMANI AL KING

DOPO IL GRANDE ... CHE SIA FEMMINA", UN'ALTRA ... E PROVOCANTE INTERPRETE ... DI JOSIANE BALASKO

Per le ricerche di personale specializzato rivolgersi agli sportelli del **Salone LA STAMPA** *di via Roma ... e presso la sede di via Marenco ... Torino*

PK publikompass

CHARLIE CHAPLIN 1

«Il film è un atto d'accusa contro il potere arrogante che rende gli uomini servi. Gli attori ... bravissimi».
(MAURIZIO ... - Corriere della Sera)

«Il film punta soprattutto sulle emozioni forti e sui valori civili di una storia di denuncia».
(IRENE BIGNARDI - La Repubblica)

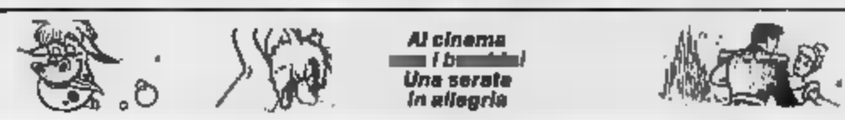

I SERVIZI *in Città*

NUMERI UTILI

Vigili del Fuoco	115
Carabinieri	112
Sede centrale	55.191
Polizia	113
Questura centrale	55.881
Prefettura	55.891
Vigili urbani	26081
Polizia stradale	56.401
pronto intervento	54.18.33
Corpo Forestale incendi boschivi	
Fisco e Telegrafi	160

SALUTE

Guardia medica.	
Gratuito notturno	57.47
Croce rossa, servizio generico e pediatrico, 24 ore su 24, a pagamento	26.03.33
Croce verde Servizio pediatrico a pagamento	56.21.606-54.90.00
Centro antiveleni	663.75.37
Pronto soccorso dentistico, Molinette, (20-23)	
Guardia ostetrica perm. S. Anna, ...; Maria Vittoria, 43693.111. Mauriziano 50.801.	

AMBULANZE

Ellambulanze	118
Soccorso urgente	118
Croce Rossa	260.333
Croce verde	54.90.00
Croce bianca	317.71.27

INFERMIERI

Aaido 54.04.89; **Aair** 658.93.31; ... 619.18.20; **Alpes** 0337 22.84.50; **Aldosoro** 63.01.56; **Asido** 33.13.01; **Assist.** infermi 839.75.25; ... 50.23.96 - 56.83.265; ... 749.59.50; **Aves** ...; ... 771.69.30 - 771.60.47; **Spi** 248 19.04; **Croce** 663.19.02; **Piccole** ... 660.32.63; **Stado** 437.17.30.

SOLIDARIETA'

Ass. Graziani Adelina contro la malasanità, 0360/56.41.20; **C. Cardi...del,** 43.64.673; **Federazione Sportiva Disabili,** 52.11.261; **Tel.** ... (051) 48.10.48; **Telefono amico** 319.52.52; **Esprimersi** 43.43.700; ... Cscat, 53.39.82; **La Tenda** (Acc. stranieri) 56.22.155; **Bartolomeo & C.** 53.48.54; **Sermig** 436.85.66; **Amnesty Int.** 817.05.30; **Informazione** ... 43.65.000; **Gruppo Abele** 814.27.11; **Agedo** (Ass. genitori ... omosessuali) 521.11.16; **Apice** (apiessia) 31.60.623; **Anapaca** (assist. ammalati cancro) 436.03.52; **Mov. consum.** 436.74.13; **Lotta AIDS** 43.61.043; **Gruppo AIDS** 43.64.749; **Città insieme** ...; **S.O.S. Vita** 1678-13.000; **Tel. Rosa** 530.666; **Serv. emergenza anziani** funzione pom. e mar-gio-sab mat. 216.5041; **Filo d'Argento (anziani)** 1678-58.116. **Fondaz. Ortoporosi** ... 561.22.99 ore 10-12; 15-17.

MUNICIPIO 442.11.11

Certificati a domicilio	
prenotazioni	436.01.66
ini. documenti	442.51.04
Telefono Viola	436.77.00
...	
Canile munic.	262.12.18
...ia dif. gatto	650.2713
...	812.28.94
canile	262.03.97
Lega difesa cane	262.09.02
Usl, serv. vet.	...

AUTO E STRADE

Soccorso stradale Aci	116
Europ assistance	83.06.55

TRASPORTI ATM ...

Ascensore Moie	...
Battello sul Po	...
Ristotram	57841
Tram. Superga	...

AEROPORTI

...	...
Terminal	433.25.26
Milano	02.74.851

TABACCHI di sera: P. Nuova; Belgio 4; G. Bruno 82; Filadelfia 57; Cibrario 19; Rivoli 11; Sabotino ... Fiochetto 23; Ferrucci 36; Nizza 193; Napione 31; Dema 236/c; G. Cesare 81; Ormea 15; G. Barolo 5; Trapani 38. p. Castello; c. Orbassano 92.

BENZINAI Serv. not.

Agip, p. S. Gabriele da Gorizia; tp, c. Giulio Cesare 220, c. Caselle 282, l.go Palermo, str. Altessano 150; **Api,** Vercelli-porta Susa; **Q8,** c. Giulio Cesare 278. Esso c. V. Emanuele 125. **Moncalieri,** corso ...

EDICOLE

P.za C. Felice, hotel Ligure (ore 1); v. Nizza 1; c.so V. Emanuele-via Lagrange; c.so V. Emanuele-p.za C. Felice; p.za Statuto 15.

FARMACIE DI TURNO

orario continuato 9-19,30; 12,30-15 a battenti chiusi: **c. Belgio 180; v. Bellardi 3; v. Cibrario 72; v. Monginevro 29; v. Filadelfia ...; v. Passo Buole 53/c; c. Grosseto 256; c. Re Umberto 38; c. R. Margherita 134; v. Verbano 15/f; v. Santa Teresa 21; v. Mazzini 24; c. Taranto 15; c. Sebastopoli 143.**

FARMACIE DI ...

Servizio dalle 19,30 alle 9

c. V. Emanuele 66	538.271
...	669.92.59
p. Massaua 1	778.33.06

TRAME

A cura di CRISTINA CACCIA

L'ALBERO DI ANTONIA. Commedia. Oscar film straniero, è la storia di una don[redacted] che alla vigilia della [redacted] ripensa al passato: humor, commozione e ottimismo **[Eliseo Blu]**

L'ARCANO INCANTATORE. Drammatico. Di Avati. Nella Bologna [redacted] 1750, la storia [redacted] un seminarista che, [redacted] fuga dallo Stato Pontificio, trova lavoro [redacted] segretario [redacted] un misterioso personaggio **[Doria]**

A RISCHIO DELLA VITA. Poliziesco. Per il duro Jean-Claude Van Damme «l'azione non finisce mai». In questo film è un vigile del fuoco con la figlia in ostaggio di un'organizzazione criminale **[Cristallo]**

BRAVEHEART. Epico. Di e con Mel Gibson, [redacted] kolossal sulla Scozia del 1300 e [redacted] gesta dell'eroe [redacted] lotta contro i nemici inglesi. 5 Oscar **[Faro]**

CASINO'. Drammatico. Las Vegas Anni Settanta: un gangster (De Niro) si imborghesisce e si caccia nei guai per l'amore per un'avvenente signora (la Stone) **[Lux]**

COME MI VUOI. Commedia. Lo Verso prostituto travestito che si innamora di un poliziotto e lo «ruba» [redacted] fidanzata (Monica Bellucci) **[Massimo 1]**

COMPAGNA DI VIAGGIO. Psicologico. L'incontro e il cammino «ferroviario» e simbolico di una giovane senza prospettive (Asia Argento) e [redacted] vecchio dai ricordi confusi (Michel Piccoli) **[Kong]**

CONDANNATO A [redacted]. Drammatico. Una suora (la Sarandon, interpretazione da Oscar) si prende a [redacted] sorte [redacted] un condannato a morte (Penn) **[Ambrosio 3]**

COPYCAT. Thriller. Una detective della polizia (la Hunter) e una psicologa criminale (la Weaver) [redacted] nella caccia a un serial killer a San Francisco. **[Olimpia 1]**

CUORI AL VERDE. Commedia. Il problema [redacted] lavoro secondo Piccioni, [redacted] l'intellettuale Scarpati che [redacted] lo trova, l'idraulico Gnocchi che ne [redacted] troppo, Di Buy che diventa prostituta per lucro. **[Studio Ritz]**

DECISIONE [redacted]. [redacted] Un gruppo [redacted] uomini compie a 8000 metri d'altezza un tentativo di [redacted] i [redacted] passeggeri di un 747 dirottato da un terrorista **[Reposi]**

DOOM GENERATION. Drammatico. Gioventù bruciata d'oggi on the road. Una coppia innamorata e ingenua, trascinata in avventure allucinate e bizzarre [redacted] un personaggio enigmatico: colori, provocazioni, delitti, erotismo **[Adua 400]**

FACILE PREDA. Azione. La Crawford av[redacted] perseguitata [redacted] misteriosi, viene aiutata dal poliziotto Baldwin **[Fiamma]**

FERIE D'AGOSTO. Commedia. Virzì [redacted] da in vacanza Orlando, la Ferilli, la Morante, Fantastichini a Ventotene: incontri e scontri, destra e sinistra, grandi [redacted] e piccole meschinità. **[Empire]**

IL FIORE DEL [redacted] SEGRETO. Commedia. Una scrittrice (la Paredes, bravissima), [redacted] finito, il dolore che [redacted] accompagna, la faticosa rinascita alla vita. Un Almodóvar intorno [redacted] essenziale, [redacted] film da vedere **[Chaplin 2]**

IL GIURATO. Thriller. La Moore [redacted] giurata che nel processo viene intimidita dall'imputato potentissimo. La sua vita viene stravolta **[Eliseo Grande, Nazionale 1]**

[redacted] BALLO DA SOLA. Psicologico. Una gio[redacted] capita in una villa [redacted] Toscana da parenti, in cerca [redacted] un amore e per scoprire il mistero legato al [redacted] madre, morta suicida **[Arlecchino, Etoile]**

MARCIANDO NEL BUIO. Drammatico. Una violenza sessuale in una caserma omosessualità, sopraffazione e omertà. Ma c'è chi si ribella **[Chaplin 1]**

[redacted] REILLY. Drammatico. La Roberts è l'affezionata serva [redacted] dottor Jeckill (Malkovich) [redacted] e fascinazione legano la donna al misterioso personaggio. **[Erba [redacted]**

[redacted]NUTI CONTATI. Azione. Depp è un ragioniere [redacted] quale rapiscono la figlia, per costringerlo a uccidere il governatore della California **[Olimpia 2]**

[redacted] PLEBEA. Drammatico. La storia della ragazzina Milluzza, colpevole, nel Sud italiano di 50 anni fa, [redacted] essere bella e desiderabile. Insidie, maldicenze, solitudine, guerra, e finalmente l'amore **[Vittoria]**

PIUME [redacted] STR[redacted]. Commedia. Il vizietto all'americana, [redacted] Williams e con Hackman bigotto politico [redacted] destra, travestito e imparruccato **[Ambrosio 2, Ideal]**

PREMONIZIONI. Thriller. In un uomo che viene salvato in extremis dalla morte, bene e male si confondono, a causa di una [redacted] di fusione psichica con l'interiorità di un altro morto-resuscitato, malvagio [redacted] nascono delitti **[Romano]**

[redacted] E [redacted]. Commedia. [redacted] Austen, la storia di due sorelle molto diverse riguardo a senno e sensibilità, nell'Inghilterra dell'800. **[Adua 200, Erba 1]**

[redacted] III. Drammatico. Il dramma di Shakespeare trasferito magistralmente nei [redacted] e ambigui Anni Trenta. Con McKellen. **[Ambrosio 1]**

ST[redacted] DAYS. Drammatico. Due giorni al Capodanno '99: in una Los Angeles [redacted] «Blade runner», violenza, follie, disperazione e una nuova droga che [redacted] vivere brani di vita altrui **[King]**

THAT'S [redacted]. Commedia. Riecco la coppia di litigiosi pensionati Matthau-Lemmon, impegnati a corteggiare l'italiana Ma[redacted] Loren). **[Lillipu]**

[redacted] STORY. Computer grafica. L'avveniristico lungometraggio Disney [redacted] per protagonisti due giocattoli, [redacted] cowboy e un astronauta. I temi: l'egoismo, l'amicizia, la dignità **[Capitol, [redacted] Rosso]**

VIA DA LAS VEGAS. Drammatico. Anche Las Vegas può andare bene per vivere un [redacted] accade a Cage (premio Oscar), alcolizzato all'ultimo stadio, e a Elizabeth Shue, prostituta stuprata. **[Centrale]**

Pagine di Schubert e Brahms all'Auditorium per la Stefano Tempia

Il «Notturno» del Trio Johannes

Un'esecuzione appagante di brani non facili

Brani di Brahms eseguiti magistralmente dal Trio Johannes

Martedì sera il pubblico di Torino si è diviso tra i diversi appuntamenti musicali della città portando all'Auditorium per la stagione dell'Accademia «Stefano Tempia» un uditorio ristretto ma [redacted] congeniale alla vocazio[redacted] confidenziale della musi[redacted] da camera.

E' infatti quell'intima complicità garantita dai ben noti linguaggi costruiti sul cammino sicuro della tradizione si è schiusa subito da quel bocciolo [redacted] proprio di serra che è il «Trio con pianoforte op. 148» di Schubert. A ripescare questa pagina che avanza in punta di piedi trastullandosi con la sua idea musicale in una levità che ha finito [redacted] l'attirarsi il titolo apocrifo di «Notturno», hanno pensato Francesco Manara (violino), Massimo Polidori (violoncello) e Claudio Voghera (pianoforte) uniti da pochi anni nel «Trio Johannes».

Ciò che si percepisce ascoltando la giovane formazione è un senso di appagamento scaturito da un modo di suonare che si fa gesto e lirica intuizione, [redacted] dove risulta non facile rendere consistente o palpabile quel fluire un po' salottiero che altrimenti risulterebbe banale come nel «Trio K 502 in si bemolle maggiore» di Mozart. Ma è stata la seconda parte dedicata a Brahms a giocare il ruolo dominante.

[redacted] «Trio Johannes» ha scelto con avvedutezza il suo nome e anche lo «scherzo» brahmsiano dal «Trio op. 8» eseguito fuori programma è stato applaudito [redacted] sincera convinzione. I solisti, che possono contare sull'appoggio delle «De Sono» per trarre il massimo vantaggio dal proprio talento, si muovono con sicurezza garbata nella maturità che richiede il «Trio op. 87 in di maggiore» di Brahms lasciando che l'energia sotterranea accumuli la sua forza per ricomporla puntualmente, sul punto di esplodere, nei tratti di un'elegante figura.

Riescono con naturalezza a trarre dalla mestizia dell'«Andante con moto» quella profondità di sentire che, raggiunta la saggezza, rinuncia ad effondersi in slanci voluttuosi [redacted] lascia cadere tra gli esatti contorni formali come il rimpianto di [redacted] dolcissimo sorriso.

Aurora [redacted]

PRIME VISIONI

ADUA 200 c. Giulio Cesare 67. Tel. 856.521. **Ragione e sentimento**, di Ang Lee con E. Thompson, A. Rickman. [redacted] '95, 2h 15'. Or.: 15; 17,30; 20; 22,30. Ingr. 10.000 Agis 7000

ADUA 400 c. Giulio Cesare 67. [redacted] 856.521. **Doom generation**, di G. Araki con J. Duval, R. McGowan, [redacted] 1h 25'. V. M. 14. Or.: 16; 17,40; 19,20; 21; 22,40. Ingr. 10.000 Agis 7000.

AMBROSIO MULTISALA 1, c. V. Emanuele 52, tel. 547.007. **Riccardo III**, di R. Loncraine con I. McKellen, A. Bening, R. Downey jr. G. B./Usa [redacted]. 1h 45'. N. V. Or.: 15,30; 17,50; 20,10; 22,30. Ingr. 10.000

[redacted] MULTISALA 2, c. V. Emanuele 52, tel. 547.007. **Piume di struzzo**, di M. Nichols con R. Williams, G. Hackman, N. Lane, D. West. Usa '96, 2h. N. V. Or.: 15,30; 17,50; 20,10; 22,30. Ingr. [redacted]

AMBROSIO MULTISALA 3, c. V. Emanuele 52, tel. 547.007. **Condannato a morte**, di T. Robbins con Susan Sarandon, Sean Penn. Premio Oscar '96. Usa '95, 2h 10'. Or.: 15,30; 17,50; 20,10; 22,30. Ingr. 10.000

ARLECCHINO c. Sommeiller 22, tel. 581.7190. **Io ballo da sola**, regia B. Bertolucci, con L. Tyler, S. Cusack, J. Irons, S. Sandrelli. Ita/Ingh/Fra. '96, 2h. Or.: 15; 17,30; 20; 22,30. Ingr. [redacted]

CAPITOL via San Dalmazzo 24. Tel. 540.605. **Toy Story**, di J. Lasseter. Usa '95, 1h 32'. Or.: 15,10; 17; 18,50; 20,40; 22,30. Ingr. 10.000.

CENTRALE v. C. Alberto 27. T. 540.110. **Via da Las Vegas**, di M. Figgis, con N. Cage, E. Shue. Usa '95, 1h [redacted]. Viet. 14. Colori. Or.: 15,45; 18; 20,20; 22,30. Ingr. [redacted] Aiace 7000

C. CHAPLIN 1 via Garibaldi 32/E. Tel. 436.0723. **Marciando nel buio**, di Massimo Spano, con [redacted] Dapporto, J. Maro [redacted]. Ita '96, 1h 50'. N. V. Or.: 15,45; 18; 20,15; 22,30. Ingr. [redacted]

C[redacted] Garibaldi 32/E. [redacted] 436.0723. **Il fiore del mio segreto**, regia P. Almodóvar con M. Paredes, J. Echanove. Spa. '95, 1h 45'. Or.: 16; 18,15; 20,25; 22,35. Ingr. 10.000

CRISTALLO v. Gobbi 5. Tel. 650.7105. **A rischio della vita**, regia di P. Hyams, con J. Van Damme, Powers Boothe. Usa '95, 1h 50'. Or.: 16; 18,10; 20,20; 22,30. Ingr. 10.000

[redacted] v. Gramsci 9. Tel. 542.422. **L'arcano incantatore**, di Pupi Avati con S. Dionisi, C. Cecchi. Ita '95, 1h 32'. [redacted] 15,45; 18; 20,15; 22,30. Ingr. [redacted]

ELISEO GRANDE p.za Sabotino. Tel. 447.5241. **Il giurato**, di B. Gibson con D. Moore, A. Baldwin. Usa '96, 2h. Or.: 15,30; 17,50; 20,10; 22,30. Ingr. 10.000 Agis 7000.

ELISEO BLU p. Sabotino. T. 447.5241. **L'albero di Antonia**. [redacted] Gorris con W. Van Ammelrooy. Oscar miglior film straniero. Olan. '95, 1h 33'. V. M. 14. Or.: 16; 18,10; 20,20; 22,30. Ingr. 10.000 Agis 7000

ELISEO ROSSO p. Sabotino. T. 447.5241. **Toy story - Il mondo dei giocattoli**, di J. Lasseter. Usa '95, 1h 32'. Or.: 16,15; 18,20; 20,25; 22,30. Ingr. [redacted] Agis 7000

Holly Hunter (Copycat)

[redacted] p. Vittorio Veneto 5. Tel. 817.1642. **Ferie d'agosto**, di P. Virzì, con S. Orlando, S. Ferilli, G. Alberti. Ita '96, 1h 46'. Or.: 16; 18,10; 20,20; 22,30. Ingr. 10.000 Aiace 7000.

ERBA 1 c. Moncalieri 241. T. 661.5447. **Ragione e sentimento**, di A. Lee, con E. Thompson, A. Rickman. GB/Usa '95, [redacted] 45'. Or.: 20; 22,30. [redacted] 10.000 rid. 7000

ERBA 2 c. Moncalieri 241. T. 661.5447. **Mary Reilly**, reg. S. Frears con J. Roberts, J. Malkovich, G. Close. Ingh. '95, 1h 48'. Or.: 20,00; 22,30. Ingr. 10.000 rid. 7000

[redacted], Buozzi, ang. v. Roma. Tel. 530.353. **Io ballo da sola**, regia B. Bertolucci, con L. Tyler, [redacted] Cusack, J. Irons, S. [redacted] Ita/Ingh./Fra. [redacted] 2h. Or.: 15,25; 17,45; 20,05; 22,25. Ingr. [redacted]

FARO via Po 30. [redacted] 817.3323. **Braveheart**, di Mel Gibson, con [redacted] Gibson, Sophie Marceau. Usa '95, 2h 57'. Or.: 19; 22. Ingr. 10.000 Agis 7000

FIAMMA c. Trapani 57. Tel. [redacted] **Facile preda**, di A. Sipes, con W. Baldwin, C. Crawford. Usa '95, 1h 28'. Viet. 14. Or.: 15,10; 17; 18,50; 20,40. [redacted] Ingr. [redacted]

[redacted] Beccaria 4. Tel. 521.4316. **Piume di struzzo**, di M. Nichols con R. Williams, G. Hackman, N. Lane, D. West. Usa '96, 2h. N. V. Or.: 15,30; 17,50; 20,10; 22,30. Ingr. 10.000

[redacted] via Po 21. [redacted] 812.5996. **Strange Days**, di K. Bigelow con R. Fiennes, A. Bassett, J. Lewis. Usa '95, 2h 25'. V. 14. Or.: 14,30; 17,15; 20; 22,40. Ingr. 10.000 Aiace 7000

[redacted] Santa Teresa 5. Tel. 534.614. **Compagna di viaggio**, di Peter Del Monte con Michel Piccoli, Asia Argento. [redacted] '96, 1h 48'. N. V. Or.: 16; 18,10; 20,20; 22,30. Ingr. 10.000 Aiace 7000

LILLIPUT via XX Settembre 15 bis. Tel. 537.100. **That's Amore!**, di H. Deutch, con J. Lemmon, W. Matthau, S. Loren. Usa '96, 1h 40'. Or.: 14,50; 16,45; 18,40; 20,35; 22,30. Ingr. [redacted]

[redacted] Galleria San Federico. Tel. 541.283. **Casinò**, di M. Scorsese, [redacted] Niro, S. Stone, J. Pesci. Usa '95, 2h 58'. Viet. min. 14. Or.: 15,15; 18,35; 21,55. Ingr. 10.000

MASSIMO 1 v. Montebello 8, tel. 817.1048. **Come mi vuoi**, di Carmine Amoroso, con Enrico Lo Verso, Monica Bellucci. Ita '96, 1h [redacted]. Viet. min. 14. Or.: 16,30; 18,30; 20,30; 22,30. Ingr. 10.000 rid. 7000

NAZIONALE 1 v. Pomba 7. Tel. 812.4173. **Il giurato**, di B. Gibson, con D. Moore, A. Baldwin. Usa '96, 2h. Or.: 15,30; 17,50; 20,10; 22,30. Ingr. 10.000 Agis 7000

NAZIONALE 2 via Pomba 7. Tel. 812.4173. Rassegna cinematogr. organizz. dal Cesmeo: Con gli occhi dell'Occidente. Ore 18 **Shanghai express**, ore 20 **Il generale morì [redacted]**, [redacted] 22 **La battaglia**. Ingresso gratuito

OLIMPIA 1 via Arsenale 31. Tel. 532.448. **Copycat - Omicidi in serie**, di Jon Amiel, con S. Weaver, H. [redacted], [redacted] Mulroney, W. McNamara. [redacted] 95, 2h 03'. Or.: 15; 17,30; 20; 22,30. Ingr. [redacted]

OLIMPIA 2 via Arsenale 31. Tel. 532.448. **Minuti contati - Nick of Time**, regia John Badham, con Johnny Depp, Christopher Walken, C. S. Dutton. [redacted] 95, 1h 28'. Or.: 16; 18,10; 20,20; 22,30. Ingr. [redacted]

REPOSI via XX Settembre 15. Tel. 531.400. **Decisione critica**, regia Stuart [redacted] con Kurt Russell, Steven Seagal, [redacted] Berry. Usa [redacted], 2h 06'. Or.: [redacted] 17,30; 20; 22,30. Ingr. [redacted]

[redacted] Galleria Subalpina. Tel. 562.0145. **Premonizioni**, di B. Leonard con J. Goldblum, [redacted] Lane. Usa 95, 1h 46'. V. M. 14. Or.: 16; 18,10; 20,20; 22,30. Ingr. [redacted] Agis 7000

STUDIO RITZ via Acqui 2. [redacted] 819.0150. **Cuori al verde**, regia G. Piccioni, [redacted] G. Scarpati, M. Buy, G. Gnocchi, G. de Laurentis. Ita '96, 1h 45'. Or.: 15,30; 18,30; 20,30; 22,30. Ingr. 10.000 Aiace 7000

VITTORIA via Roma 336. [redacted] 562. [redacted] **Ninfa Plebea**, regia Lina Wertmuller, [redacted] Raoul [redacted]va, Stefania Sandrelli. Ita [redacted] 1h 50'. Or.: 15,45; 18; 20,15; 22,30. Ingr. 10.000

ALTRE VISIONI

[redacted] via Paolo Sarpi 111/A. Tel. 612.136. **Babe, maialino coraggioso**, di C. Noonan, domenica ore 15 **Too much**, con A. Banderas, sabato ore 20,30; 22,30, domenica ore 17; 19; 21. Ingr. [redacted] Aiace 5000, [redacted] L. 10.000

[redacted] v. [redacted] 56, [redacted] 660.76.66. Oggi riposo. Domani **Pensieri pericolosi**

[redacted] v. Bagetti 30, tel. 447.4262. Riposo

FREGOLI p. S. Giulia 2 bis, tel. 812.23.12. Sabato ore 15,15. Rassegna «Great movies» in lingua originale inglese: **The mapper**. Ore 17,15 in lingua italiana: **Buon compleanno Mr. Grape**. Ingresso L. [redacted]

LANTERI corso Giulio Cesare 80. Tel. 264.134. Sabato e domenica **Babe, maialino coraggioso**. Or.: 15; 16,40; 18,15; 19,50; 21,20

[redacted] r. [redacted] 184. Riposo.

MONTEROSA via Brandizzo 65, tel. 248.1119. Venerdì 10/5 ore 21 per la rassegna ambientalista «Tempi difficili» [redacted] Runner, di Ridley Scott. Produzione Usa 1982. Ingresso gratuito

VALDOCCO via Salerno 12, tel. 522.42.79. Chiuso. Domenica 12/5 **Babe, maialino coraggioso**. Or.: 15; 17

ASSOCIAZIONI CULTURALI

CENTRE CULTUREL FRANÇAIS via [redacted] 23, tel. 562.33.13. Ore 16,30, cinema: **Le bon plaisir**, Francis Girod, 1983, C. Deneuve, J. L. Trintignant, 100'. [redacted] 18,30 **Madame Bovary**, Claude Chabrol, 1991. I. Huppert, C. Malavoy. [redacted]

[redacted]

MASSIMO DUE. Via Montebello 8, telefono 817.10.48. **Rosemary's Baby**, di R. Polanski, con M. Farrow, J. Cassavetes (v.o. ingl. sim.), ore 20 **Che?**, di R. Polanski, con M. Mastroianni. S. Rome ore 17,30 e 22,30. Ingr. [redacted]

MASSIMO TRE. Via Montebello 8, tel. 817.10.48. Ore di George Sluizer, ore 16,30 e 22,30, prima visione: **The gambling Club; Kasper-Lutter; No Under the Night** ore 18,30. Ingr. 7000. Omaggio a Nam June Paik: [redacted] incontra con M. M. Gazzano. Ingresso a invito

LUCI ROSSE

ALEXANDRA via Sacchi 18. Tel. 562.1293. **Party molto particolare**, con Rossana Doll. Or.: ap. 14,30; ult. 22,30

ARCO PUSSYCAT corso Principe Oddone 21. Tel. 484.621. **A.A.A. proibito**, con Bionde Margerie, Loyal Francette. [redacted] 15; ult. 22,30

HOLLYWOOD c.so Reg. Margherita 106. Telefono 521.2385. [redacted] **Liberty**, con Anita Re[redacted], R. Siffredi. [redacted] stop [redacted] ult. 24

[redacted] via P. Tommaso 5. [redacted] 655.334. **Lingue calde per signore**, con Rossana [redacted] ap. 10,30; ult. 22,30

[redacted] l.go [redacted] Cesare [redacted] Telefono 248.79.74. Prima visione. **Mia moglie guardona**, con Valentina Martinez e Nicole Lowe. [redacted] Or.: ap. 15; ult. [redacted]

[redacted] via Principe Tommaso 6. Telefono 650.54.70. **Selen super p...**, con Selen e Rocco Siffredi. Apertura ore 13

REGINA c. R. Margherita 123. Tel. 436 [redacted] Prima visione [redacted] **bestiale**, con Eva Orlowski. Or.: ap. 10,30; ult. 21

ROMA BLUE via San Donato [redacted] Telefono 487.765. **Insaziabili desideri di vizi nel canale del piacere**. Or.: ap. 15; ult. 22,30. Ingr. L. 7000

SPEZIA via Nizza 170. Tel. 696.3617. **Uova alla graziosa**, con Vally Verdi. Or.: ap. 15; chiusura 24

[redacted] [redacted] MOVIE via Cibrario [redacted] Telefono 749.2907. Prima visione. **Sodoma infinita**, con Sabrina e Ashley Duran. Or.: [redacted] 15; ultimo 22,30

FUORI CITTA'

AVIGLIANA
CORSO: riposo

BARDONECCHIA
SABRINA: riposo

BORGONE DI SUSA
IDEAL: chiusura [redacted] - riapertura in settembre

BUSSOLENO
NARCISO: venerdì **Decisione critica**

CARMAGNOLA
[redacted]: **Diabolique**

CASCINE VICA
DON BOSCO: riposo

CHIERI
SPLENDOR: riposo
[redacted]: **Il profumo del mosto selvatico**

CHIVASSO
CINECITTA': teatro cabaret con **D. Vergassola**
MODERNO: **Piume di struzzo**
POLITEAMA: riposo

[redacted]
NUOVO: riposo

COLLEGNO
PRINCIPE: **Piume di struzzo**
REGINA UNO: riposo
REGINA DUE: riposo
STAZIONE: **Diabolique**
STUDIO LUCE: **L'arcano incantatore**

CONDOVE
[redacted] riposo

CUORGNE'
MARGHERITA: **[redacted] da Las Vegas**
PERONA: riposo

GIAVENO
S. [redacted]: [redacted]

GRUGLIASCO
[redacted] **Marciando nel buio**

[redacted]
ARCINEMA: **L'albero di Antonia**
BOARO: **Diabolique**
POLITEAMA: **Il giurato**

LEINI'
AUDITORIUM: riposo

[redacted]
R. K. CASTELLO: **Piume di struzzo**

NONE
EDEN: riposo

PIANEZZA
LUMIERE: **L'esercito delle 12 scimmie**

PINEROLO
[redacted] **Il giurato**
RITZ: [redacted]
ITALIA 2 CENTO: **Palermo-Milano solo andata**
ITALIA 5 CENTO: **Piume di struzzo**

RIVOLI
GIOIELLO: **Piume di struzzo**

[redacted]
SAYONARA: non pervenuto

SESTRIERE
FRAITEVE: non pervenuto

SETTIMO TORINESE
[redacted] non pervenuto

SUSA
CENISIO: **Lamerica**

TORRE PELLICE
TRENTO: **Mary Reilly**

VALPERGA
AMBRA: **Piume di struzzo**

TEATRI

TEATRO REGIO. Stagione d'Opera 1995/96. Vendita biglietti per tutte le recite di **Cendrillon (Cenerentola)** opera fiabesca di Jules Massenet in scena al Regio dal 14 al 26/5. E' in corso fino al 17/5 il rimborso dei biglietti del concerto Aperitivo del 5/5. Biglietteria [redacted] 13/18,30. Telefono 8815.241/242

PICCOLO [redacted] G. PUCCINI. Vendita biglietti per **Pensiero Magia** (lun. 13/5 [redacted] 21). Pensieri riflessioni e scritti sparsi di Eduardo. Con Luca De Filippo e Angela Pagano, musiche A. Sinagra. Compagnia di Teatro di Luca De Filippo. Posti L. [redacted] Bigl. ore 13-18,30. Tel. 8815.241/242

ADUA. Corso Giulio Cesare 67. Telefono 748.7276 [redacted] 7871. Riposo

ALFA TEATRO. Via Casalborgone [redacted] Domani [redacted] ore 21,15 la comp. [redacted] Teatro presenta **Mandragola** di N. Machiavelli, regia [redacted] Lughi. Per inf. e pren. tel. 819.35.29

ANGELA TEATRO. Via Chiesa Salute 77, telefono 210.985. Oggi spettacoli hard core dal vivo con le più famose pornostar Krisztina Klauste e per la prima volta a Torino [redacted] Sauvage e Nathalie Precede. V. M. [redacted] Orario film 16; 21. Orario spettacoli 17,30; 22,30

[redacted]. P. Solferino 7, tel. [redacted] Stagione in abbonamento Teatro Stabile Torino: la compagnia di Teatro di Luca [redacted] Filippo presenta alle 20,45 **Uomo e galantuomo** di Eduardo De Filippo, con Luca De Filippo, Angela Pagano e Nicola Di Pinto, regia L. De Filippo. Biglietteria Tst via Roma 49 ore 12/19, lunedì riposo, tel. 011.517.62.46

ARALDO. Via Chiomonte 3. Rassegna teatro in Tre: da venerdì ore 20,30 Stilema presenta [redacted] Con Silvana Antonelli, premio miglior attore Stregagatto 95. [redacted] ore 16-19, tel. 885.783

AUDITORIUM [redacted] Agnelli (Lingotto). [redacted] Nizza 280. I Concerti del Lingotto, venerdì 17 maggio 1996 ore 21. In[redacted] Ambr[redacted] Salone del Libro). Pianista Kissin, musiche di [redacted] Busoni, Beethoven, Chopin, Brahms. Inf. (011) 561.12.62 - 543.388 - 664.45.37 - 664.44.72

AUDITORIUM RAI. P.za Rossaro. Serate musicali di Primavera 1996 ore 20,30. 2° concerto. Orchestra Sinfonica Nazionale della Rai, dir. Tamas Pal, pianisti Martha Argerich e Nelson Freire, musiche Bartók e Liszt. Poltrona L. [redacted] ingresso L. 25.000. Inf. tel. 810.4653 - 810.4961

CARIGNANO. P. Carignano 6. Stag. in abbon. Teatro [redacted] Torino, il Tst e il Teatro di Roma presentano alle ore 20,45 **Ruy Blas** di V. Hugo. Trad. di G. Raboni, reg. L. Ronconi. [redacted] 12 maggio. Bigl. Tst via Roma 49 ore 12-18, lunedì riposo. Tel. (011) 517.6244

COLOSSEO. Via Madama Cristina 71, telefono 669.8034. 10 maggio **Enrico Ruggeri** in concerto. 11 maggio **Federico Salvatore** in concerto. [redacted] maggio **Ron** in concerto. Prevendita cassa teatro 10-13 e 15-19

[redacted]. C. Moncalieri 241. T. 661.5447. Si prenota per da martedì 14 a domenica 19 maggio 1996 Teatro delle vigne in **Sale bruciato** omaggio a V. Bodini. Coreografia M. Vacca, musiche A. [redacted] e L. Gadaleta. Regia A. Minoli. Inf. e pren. feriali 9-13; 15-23; fest. 16-23

GIANDUJA TEATRO. Via Santa Teresa 5, tel. e fax 530.238. Prosegue la programmazione [redacted] spettacoli scolastici. [redacted] prenota per [redacted]fera di R. Leprandi, filastrocche e magia e **Cappuccetto Rosso**, con le marionette Lupi. Inf. 9-13 e 14,30-18,30.

[redacted] «G. VERDI». Riposo

[redacted]. Via Juvarra 15, tel. [redacted] 14 al 19/5 il Granserraglio presenta i Donati & Olesen in [redacted] Cafe Procope, ore 22,30. La [redacted] presenta Adriana Alben in **Alla ricerca di tracce intelligenti nell'universo**. L. 15.000

FREGOLI. P. S. Giulia 2 bis, t. 812.2312. Questa sera ore 22 **Tutto si spiega dopo le elezioni** con Jan Pietrzak e la sua compagnia. Cabaret inf. [redacted] 661.1209. Domenica 12 maggio ore 16 teatro per [redacted] la Bottega Teatrale presenta **Il re e il bruco che mangiava l'erba** di Giuseppe Cardascia. Per bambini dai 3 ai 12 anni. Ing. [redacted]

TEATRO NUOVO. C. M. d'Azeglio 17, tel. 669.06.68. 22/5 comp. di danza T. Nuovo in **Jardi tancat**, coreog. Nacho Duato, musiche catalane cantate da Maria Del Mar Bonet; **Troy Game** coreog. R. North [redacted] 25 e 26/5 **L'albero millenario**, mus. Vivaldi, cor. M. Fisso. 5-6 Giovani talenti

TEATRO AGNELLI. Via Paolo Sarpi 111. Giovedì 23 maggio [redacted] ore 21 Giampiero Perone presenta **Offerta speciale**. [redacted] nazionale [redacted] data. Ingresso [redacted] L. 15.000. Inf. e [redacted] tel. 437.6230 orario ufficio 10-17

TEATRO MACARIO. [redacted] Santa Teresa [redacted] 1. 561.3694. Riposo

[redacted] TEATRO. Via Cotta [redacted] (Grugliasco), tel. 787.117. Giovedì 9, venerdì [redacted] sabato 11, domenica 12 maggio ore 21 Performance teatrale - work in progress **Gli Illusidi**: incontri teatrali con gli spettatori. Ingresso 10.000, rid. 5000. Per inf. e pren. (obbligatoria) telefono (011) 787.117

TEATRO DI TORINO, P. Massaua 9. **Acqui in Policromia** XIII Festival Internazionale di danza 29 giugno-21 luglio Jacqueline De Min, Maurizio Bellezza, Andre De la Roche, Jean Pierre Martal, Loredana Furno, Katherine Campbell, Guillermo Gonzales Vega. Inf. e pren. (011) 473.0189

TEATRO MASSAIA. Via Cardinal Massaia 104, tel. 257.881. Ore 21 per la 5ª rassegna a concorso di teatro Amatoriale il Borghiere fuori concorso la comp. Volti Anonimi nella commedia brillante **Pietro su Po**. Ingresso L. 12.000 rid. 8/14 e oltre 60 anni L. [redacted] Omaggio minori 6 anni. Premiazione e assegnaz. premio il **Borghiere**

MONTEROSA. Via Brandizzo 65, telefono 248.1119. Ore 21 **Il paese dei campanelli**, operetta in due atti di Lombardo e Ranzato. Compagnia il Cantato del Canavese. Prevendita ore 17,30-19. P. e inf. (0368) 313.39.94

TEATRO MATTEOTTI. Via Matteotti 1, Moncalieri, tel. 640.3700. Riposo

CHIESA DEI BATTU'. Via Umberto I Giaveno. **Teatro de Corde** sabato 11 maggio ore 21,30 **La Roverella** strumenti medioevali. Musiche in corti e chiostri dell'Italia dei Comuni. Bigl. L. 15.000 dalle 21 per inf. 011/5817856. No prevendita

[redacted] V. Preziosa 11, Moncalieri, tel. 682.2122 - 606.1334. Venerdì 10/5 [redacted] 83 **[redacted] con... Mauro Piombo** 83 «Sberleffo osceno e rocambolesco» pièce di commedia dell'arte. Sabato 11 e dom. 12/5 ore 22 **Che fine ha fatto Camelotto?** con I Dedalo, regia M. Di Mauro

TEATRO S. GIUSEPPE. Via Andrea Doria 18/a, tel. 650.9004. Tutte le mattine, su pren. la compagnia F. Lupi presenta **Pinocchio**. Spettacolo per le scuole. Organizz. [redacted] F. Lupi. Inf. e pren. [redacted] lunedì al venerdì dalle 10 alle 17, al 650.9004

ZONA CASTALIA. Centro Culturale Polivalente, via Principe Amedeo 8/a, telefono (011) 544.525 - [redacted] Ore 21 **Uomo dai piedi grandi** della comp. Trepperdue per la rass. Nascondigli. Ingr. soci Arci L. 10.000. Per inf. sulla rassegna telefonare al 544.545 - 544.525, ore 15-19

LE TV PRIVATE

TELECUPOLE: 17,30 Wilma e contorni; 18,30 Colonna 19,30 Tg 4 informazione; 20 Fm tv solo musica italiana; 20,30 Tutto Tris e Totip; 20,40 Fuoco incrociato, film; 22,30 Tg 4 informazione; 24 Le [redacted] della settimana.

[redacted] 19,02 Starzinger; 19,26 Uomo Tigre; 20 Tg 9; 20,30 Amico silenzioso; 22,20 Henry & Kip; 22,50 Amichevolmente con ...; 23,45 The red light show; 0,15 Mago Merlino; [redacted] Astro star; 0,50 Diamonds.

TELEGRANDA: 16,35 Cartoni animali; 17,05 Telefilm; [redacted] Flash; 18,05 Letteratura ed Economia; [redacted] Dimensione speciale; 19 Telegiornale; 19,30 Film; 21,30 Compagni, realtà missionaria; 22,30 Telegiornale; 23 Film

[redacted] 19 Videonotizie . 19,30 Amichevolmente; 20 Videonotizie; 20,30 Amore stregone; 22,30 Videonotizie; [redacted] Le auto della settimana. 0,30 Videonotizie; 1 Notte vg

TELECITY: 17,20 Merenda & Cartoons . 19 Tg 7; 19,32 Gigi la trottola; 20 Alice; 20,30 A prova di proiettile; 22,30 Seven show; 23,33 Vip mania; 1 Alice; 1,30 Seven show

PRIMANTENNA: 19,05 Giovanidea; 19,30 Tg [redacted] Tutto sta nel partire; 22,45 Appuntamento con Patrone, 23,45 Tg notte, 0,15 Film [redacted] mezzanotte e dintorni; 2 Buona notte con...

QUARTA RETE TV: 18 Sanora; 19 Tg4, 19,30 Mosaico; 20,15 Tg 4; 20,30 Super skazzacke sciò; 22,30 Motori no stop; 23 Le più belle di vizi privati; 23,30 Erotika, 24 Donne e motori; 1 Electric blue; 1,30 Match music; 2,30 La lampada di Aladino.

[redacted] RETE: 19 Quinta rete news; 19,30 Arbegas, 20 Occupation; 20,30 Io so chi ha ucciso; 22,30 Sexy; 23 Auto d'oggi. 24 Emotion; 0,30 Torino magica abraxas; 2 Sexy.

QUADRIFOGLIO ODEON TV: 18 Wilma e contorni; 19 Fm tv solo musica italiana; 20 Tg rosa · Tutto tris & Totip. 20,35 Chains; 23 Odeon regione; Rubrica cinema.

RETE 8 TAI: 19 Informati o difesi; 19,25 Domani celebriamo; 20 Notiziario E.N.S., 20,40 L'erede di Robin Hood, film; 22,30 Documentario; 23,30 Colmania Rubrica

TELECAMPIONE: 20,30 Speciale attualità, 21 Milano metropoli; [redacted] Business news; 22,20 Il tutto di Murphy; 22,45 A casa loro; 23,15 Emporio tv.

G.R.P.: 19,30 Grp monitor; 20 Spazio redazionale: 21 [redacted] musica; 22 Spazio redazionale: 22,30 Cartomanzia/cinema, 23,30 Le auto della settimana; 0,30 Grp monitor; 1 Mediterraneo news, 1,30 Redazionale

RETE CANAVESE: 18 Video shop, 19,30 Canavese notizie; 20 Telenovela; 21 Film. 22,45 Canavese notizie; 23 Le auto [redacted] settimana; 24 Notturno

TELESUBALPINA: 19 Informati o difesi, 19,25 Domani celebriamo; [redacted] E.N.S.: 20,40 L'erede di Robin Hood: 22,30 Documentario; 23,30 Golmania

RETE 7 PIEMONTE: 18,55 Informasette anteprima. 19,03 Le auto della [redacted] 20,10 Il mondo dell'occulto; 20,40 Diagnosi [redacted] in forma; 22,30 Questo grande grande cinema; 22,40 Informasette, 23 Sexy [redacted] soda. 23,40 Informasette: 0,30 Il cavallo giusto.

E21 NETWORK: 18,30 Cartoni animali; 19 [redacted] 21; 19,30 Telenovela; 20,30 Telefilm; 21,30 Le auto della settimana; 23,30 Tg 21; 24 Notturno

TIEFFE 9: 16,52 Cronaca, costume, attualità; 18,45 Tg 9; 20,30 Cronaca, costume, attualità; 23,15 Reporter; 0,15 Tg 9

TELEVOX: 20,10 Videogiornale; 20,30 Viva il [redacted] 21,30 Medi; 22,30 Spazio redazionale; 0,30 Cuore granata, 1,30 I diritti dell'uomo; 2,30 Detectives in pantofole

SESTA [redacted] 19,30 Dancing Italia; 20,20 Tg 6; 20,30 Explosion; 22,20 Tg 6. 22,45 Auto d'oggi: 24 Emotion, 1,45 Auto d'oggi; 2 Musica/Speciali non stop

TELETIME: 17,15 Una donna per amica; 18,30 Ca, la macchina del tempo; 19,20 Tg Time; 20 L'incredibile viaggio [redacted] perduto: 22,30 Tg Time (r.). 0,45 Teletime [redacted] night.

TELESTUDIO: 15 Film. 19,45 Telestudio notizie. [redacted] Rahan, 20,30 Cape Rebel; 21,30 Gol mania, 22,30 Incontri con l'occulto; 23,30 Auto d'oggi; 0,30 Vizi privati; 2 Notizie non stop

[redacted] **Eventuali errori e variazioni nei programmi sono causati dalla non tempestiva comunicazione delle emittenti.**

MUSEI E MOSTRE

ARCHIVIO DI STATO (piazza Castello 209, telefono 562.4431): da lun. a ven. 9-18, sabato 9-14; dom. chiuso

ARMERIA [redacted] (telefono 543.889): Martedì e giovedì 14,30-19,30, [redacted] giorni 9-14.

BASILICA DI SUPERGA E TOMBE DI CASA [redacted] (tel. 898.0083): visita tombe, 9,30-12; 15-18. Chiuso venerdì

[redacted]TECA NAZIONALE (p. C. Alberto 3, tel. 5689.737): Mostra: Herbert List - Diario Italiano. Or.: mar., mer., gio. 9-13 - 15-18, Ven. e sab. aperto 9-13, Dom. e lunedì chiuso

BIBLIOTECA REALE (p. Castello 191, t. 543.855): Or.: Lun. e merc. 8,30-17,45; da martedì a sabato 8,30-13,30

BORGO MEDIEVALE ([redacted] 669.9372): da lun. a dom. 8-20

CASTELLO DI VENARIA (562.35.30). Visite guidate agli «Itinerari Juvarriani». Mostra fotografica «La Venaria Reale ritrovata», Mar., gio., sab., dom. e festivi 9-11,30; 14,30-18. [redacted] dal tramonto alle 22 visite in notturna «Lumière»

GALLERIA [redacted] [redacted] E [redacted] (via Magenta 31, tel. 562.9911): Mar.-dom. 9-19. Lun. chiuso

GALLERIA SABAUDA (via Acc. [redacted] Scienze 6, tel. 547.440): Tutti i giorni 9-14, Lunedì chiuso. Giovedì 9-19

MOLE ANTONELLIANA (via Montebello 20, telefono 817.20.80): L'ascensore è chiuso per restauri.

PALAZZO BAROLO (via delle Orfane 7, telefono 436.03.11): lunedì e mercoledì 10-12; 15-17; venerdì 10-12; 17-20

MUSEO DELLA STAMPA (via dell'Ospedale 45, Rivoli): telefono [redacted] 956.16.92. Collezione permanente delle macchine da stampa. Visite su appuntamento tel. 956.1692

[redacted] [redacted] «C. [redacted] [redacted] RUFFIA» (corso Unità d'Italia 40, tel. 011.677.666). Tutti i giorni 10-18,30. Lun. chiuso. Mostra «Sulle orme degli schiavi di ieri e di oggi. Un itinerario... tra mostre». Fino al 25/6.

MUSEO D'ARTE CONTEMP. - CASTELLO DI RIVOLI (telefono 958.7256). Or.: da martedì a venerdì 10-17, sab. e dom. 10-19, il 1° e 3° giovedì del mese 10-22. Lunedì chiuso.

MUSEO EGIZIO (via Accademia delle Scienze 6, telefono 561.7776): Mart.-sabato 9-19; Dom. 9-14; Lun. chiuso

[redacted] [redacted] ANTICHITA' (corso R. Margherita 105, tel. 521.2251). Or.: 9-19 dal martedì al sabato. Chiuso lunedì. Domenica 14-19. visite guidate dalle 15,30

[redacted] NUMISMATICA - [redacted] [redacted] ORIENTALI (via Bricherasio 8, telefono 541.557): martedì-domenica 9-19. Mostra: «Uomini, libri, medaglieri». Fino al 30/9. Lunedì chiuso

MUSEO NAZIONALE DELL'ARTIGLIERIA (corso Galileo Ferraris 0, telefono 561.2837): martedì, mercoledì, giovedì 8-16, venerdì, sabato e domenica 9-19. lunedì chiuso

MUSEO NAZIONALE DELLA MONTAGNA (via Giardino 39 - Monte Cappuccini 66.04.104): [redacted] sabato, domenica, lunedì 9-12,30 e 14,45-19,15; da martedì a [redacted] 19,15. Mostra: «Storie trentine», fino al 5/5. «The Ruwenzori Discovery» fino al 15/5. Video: «Slacche - Minatori alpini [redacted] preistoria» fino al 12/5

MUSEO NAZIONALE DEL [redacted] (piazza Carignano, telefono [redacted] 1147). Feriale ore 9-18,30; domenica [redacted] 9-12,30; lunedì chiuso. Domenica ore 10, giovedì ore 10 ed ore 15 visite guidate a cura dell'Unitre

MUSEO MARIONETTA Teatro Gianduja (via Santa Teresa 5, telefono 530.238): da lunedì a venerdì 9-13 su prenotazione

[redacted] PIETRO MICCA (via F. Guicciardini 7, telefono 546.317): dal martedì alla domenica 9-19. Chiuso lunedì.

[redacted] [redacted] SCIENZE NATURALI (via Giolitti 36, telefono 432.30.80): tutti i giorni 9-19, gio. 9-23. Martedì chiuso. Mostra: «Pietre figurate e minerali [redacted] Piemonte»

MUSEO STORIA NATURALE [redacted] BOSCO (viale Thovez 37, telefono 660.1066): Domenica 14,30-18,30; ingresso gratuito. Feriali scuole o gruppi su prenotazione.

PALAZZINA MAURIZ. DI CACCIA - MUSEO DELL'AMMOBILIAMENTO (Stupinigi, telefono 358.1220): [redacted] 88 martedì a venerdì 10-19; sabato e domenica 10-20. Chiuso lunedì. Mostra: «Il [redacted] della città». Fino all'8/9

PALAZZO [redacted] (v. Lagrange 20, tel. 544.087 - 517.1660): Mostra: «Felice Casorati. Dagli Anni Venti agli Anni Quaranta» dal 24/4 al 14/7. Prenotazioni: 562.96.04 [redacted] 9,30-19,30; [redacted] 14,30-19,30.

PALAZZO [redacted] (telefono 436.1455). Orario 9,30-19,30. Chiuso lunedì

Solo l'ambiente può dare energia all'uomo.

Da che mondo è mondo l'uomo vive grazie alla natura. La natura è nutrimento, casa, calore per l'uomo. E' la sua risorsa più importante. Scegliere il metano vuol dire scegliere la natura. Il metano è un gas naturale ed è considerato il combustibile più pulito perché emette meno sostanze inquinanti. Scegliere il metano, quindi, significa scegliere di rispettare noi stessi, la nostra salute e l'ambiente che ci circonda. Un ambiente sempre più prezioso, l'unica risorsa per continuare a dare energia all'uomo.

Snam e le Aziende di Distribuzione

Snam è una società dell'

IL METANO E' NATURA.

PORTFOLIO CNA

CINQUANTENARIO 1946-1996

Periodico d'informazione della Confederazione Nazionale Artigianato ■ Piccola Impresa

132

Sede provinciale di Torino - Via Avellino, 6 - Tel. (011) 4617 666 - Fax 4617 694

Hanno collaborato: D. Bellon, R. Boninsegni, A.M. Brunetto, M. Burattini, S. Busi, A. Cavarra, B. Eboli, E. Forte, M. Marzocchi, G. Michelotti, D. Padroni, G. Ramonda, M. Ravani. *Fotografie:* M. Ivaldino. *Supervisione:* Laura Pianta. *Coordinamento e redazione:* Laura Remondino. *Impaginazione:* Nadia Casagrande. *Progetto grafico:* Franco Tuscan Ads

Scadenze

Mercoledì 15 maggio
Imposte sui redditi - ritenute alla fonte
Scade il termine per il versamento delle ritenute operate nel mese precedente.

Sabato 18 maggio
Intrastat - elenchi mensili
Scade il termine per la presentazione elenchi mensili Intrastat relativi al mese di aprile.

Diario

Martedì 14 maggio
Carrozzieri AIRA/CNA
E' convocata alle ore 20.45, presso la sede CNA di via Avellino 6 (6° piano), Torino, l'assemblea dei carrozzieri associati per verificare la fascia di inquadramento nell'accordo ANIA-organizzazioni artigiane. Ha in proposito ricominciato a funzionare la Commissione Paritetica prevista dagli accordi.

Appuntamenti CNA

Lunedì 20 maggio, alle ore 17, presso la sede CNA di via Avellino 6, Torino, avrà luogo l'incontro con Luciano Bonacini, fotografo specializzato nel ritratto. Per iscrizioni, contattare la CNA, Numero Verde 167-812040, oppure 011/4617604.

Aumento contributi? No grazie

La CNA respinge le tesi del FMI sulla previdenza

Il FMI, Fondo Monetario Internazionale, ha recentemente dato un giudizio critico sulla riforma italiana delle pensioni. Ne parliamo con Daniele Vaccarino, presidente della CNA di Torino.
- Il FMI propone di aumentare dal 15 al 32% i contributi dei lavoratori autonomi: da ciò l'Inps ricaverebbe un maggior gettito di 10mila miliardi annui.
"Oltre al fatto che una simile stangata non è assolutamente sostenibile da settori come l'artigianato e il commercio, che già sono sottoposti a tributi vari per oltre il 60% del reddito, il FMI dovrebbe considerare che il fondo previdenza degli artigiani ha un attivo di 10mila miliardi, e quello dei commercianti di 15mila. Questi soldi servono per le nostre prestazioni previdenziali, non per soccorrere altre gestioni in passivo."
- I lavoratori dipendenti pagano però

Daniele Vaccarino, Presidente CNA-Torino

contributi più elevati ...
"E' vero, ma oltre a godere di tutta una serie di tutele sconosciute ad artigiani e commercianti, percepiscono trattamenti decisamente migliori: in media, 1.032.000 lire contro le 663.000 degli autonomi. Va poi ricordato che, con queste cifre, la maggior parte degli artigiani non può certo permettersi di ritirarsi, e quindi continua a lavorare e a pagare contributi previdenziali. Con la riforma del '95, non dimentichiamolo, si va verso la previdenza su base contributiva, e la pensione è quindi strettamente commisurata a quanto versato. Voglio infine sottolineare che nei principali paesi europei (Francia, Germania, Gran Bretagna, etc.) le aliquote previdenziali per il lavoro dipendente variano fra il 18 e il 21%: molto più vicine a quelle attualmente versate dagli artigiani italiani che al 32% dei dipendenti italiani."

Dalla Romania alla CNA

Missione di studio con il programma PHARE

L'agenzia di sviluppo Codex di Torino ha avuto l'incarico di organizzare una serie di missioni di studio per i rappresentanti di organismi locali della Romania, nell'ambito del programma comunitario PHARE. I campi in cui opera PHARE sono numerosi: fra gli altri, lo sviluppo del settore produttivo, la formazione, l'ambiente, le infrastrutture e le politiche dell'occupazione.
Scopo delle missioni in questione - che si svolgono in questi giorni - è quello di presentare alcune esperienze di politiche del lavoro (consulenza, formazione, imprenditorialità) e le istituzioni direttamente impegnate in esse.
Fra gli incontri in programma è stata inclusa una visita alla CNA, durante la quale verranno illustrati i servizi erogati agli associati e la struttura organizzativa, mettendo a confronto le varie modalità di intervento.

Legno ■ derivati

Corso di formazione

Si svolgerà fra il 7 e il 12 ottobre prossimi il corso "Elementi di gestione aziendale per imprese del settore Legno-Arredo", aperto a imprenditori e operatori delle imprese artigiane associate o associande alla CNA. Il corso è realizzato, in ambito Università degli Studi di Torino, dalla Scuola di Amministrazione Aziendale e dalla Facoltà di Agraria, e si propone di approfondire la conoscenza della gestione delle imprese Legno-Arredo attraverso l'analisi di oggetti rilevanti per una corretta gestione aziendale. La sede è la Scuola di Amministrazione Aziendale, in via Ventimiglia 115, Torino.
Per informazioni sui contenuti delle lezioni, i docenti, le modalità di adesione e i costi, rivolgersi a Maurizio Burattini, CNA Legno-Arredo, tel. 011/4617606.

Ricostruzione in Bosnia

Una delegazione incontra la CNA

La CNA, insieme con l'Unione Edilizia Piemonte e Valle d'Aosta, le Camere di Commercio di Torino e Vercelli, l'API, la Federpiemonte l'AMMA, e l'Istituto Bancario San Paolo di Torino, ha rappresentato l'imprenditoria piemontese nell'incontro avvenuto lo scorso lunedì 6 maggio presso il Centro Estero Camere Commercio Piemontesi con una delegazione bosniaca.
L'obiettivo era quello di individuare e attuare accordi di collaborazione tra la nostra regione e la Federazione della Bosnia Herzegovina - cantone Zenica.
I rappresentanti bosniaci, tra i quali erano presenti il Ministro Federale degli Affari Sociali e il Vice Ministro Cantonale dell'Industria, hanno illustrato le linee di finanziamento che l'Unione Europea ha stanziato per la ricostruzione delle infrastrutture del paese dopo il conflitto bellico.
I fondi europei - oltre cinque miliardi di dollari in quattro anni - verranno destinati con assoluta priorità nei settori dell'energia, delle telecomunicazioni, del gas, dei trasporti, della pubblica istruzione, dell'acqua, della sanità e dello sminamento.
La gestione dei servizi verrà affidata tramite gare ad appalto.
Per maggiori informazioni contattare Laura Pianta, Segretario provinciale CNA, tel. 011/4617666.

Rialllineamenti CCNL

Interessano molti settori artigiani

I contratti nazionali di lavoro stipulati nel 1993 prevedevano che gli aumenti salariali fossero legati all'inflazione programmata, e in caso di scostamento di quest'ultima, che le parti si incontrassero per effettuare un "riallineamento". La CNA nazionale ha recentemente raggiunto accordi con i sindacati dei lavoratori, in virtù dei quali è stato stabilito di erogare una parte del riallineamento con effetto dal 1° aprile scorso.
Indichiamo, per i vari settori, un esempio tipo di incremento mensile. Orafi, argentieri e affini: livello 5°, lire 32.000. Ceramica, terracotta, gres, decorazione piastrelle: livello F, lire 25.000. Odontotecnici: livello 5°, lire 30.000. Chimica, plastica, gomma, vetro, erboristeria: livello 2°, lire 28.000. Grafici, fotografi e affini: livello 4°, lire 30.000.
Per informazioni, contattare il servizio paghe delle varie sedi, oppure la CNA/Servizio Consulenza del Lavoro, tel. 011/4617666.

Estetiste

Corso di elettrologia

L'energia elettrica viene sempre più utilizzata anche negli istituti di bellezza, nei centri di medicina estetica e nelle cabine delle estetiste per migliorare la bellezza e la salute del nostro corpo. Per questa ragione la CNA, in collaborazione con l'Istituto Alica Italia, ha organizzato uno stage di formazione per estetiste che si terrà nella sede di via Avellino 6 nei giorni di domenica 26 e lunedì 27 maggio con il seguente orario: 9.30-13.00 e 14.00-17.00.
Il seminario, che verrà tenuto dalla Dr.ssa Teresa Monte, si propone di fornire conoscenze generali sull'utilizzo della corrente elettrica, con una particolare attenzione agli aspetti della sicurezza, e di analizzare gli effetti degli stimoli elettrici sul corpo (ionoforesi terapeutica ed estetica, effetti istiolitici ed eccito-motori della corrente, laser, energia radiante, radiazioni elettromagnetiche, ecc.).
Il costo delle due giornate è di lire 230.000 più IVA, con uno sconto del 20% per la seconda o per le successive partecipanti dello stesso Istituto.
Per maggiori informazioni contattare urgentemente Davide Padroni, tel 011/4617608.

Salviamo il vero cioccolato!

Una petizione per salvaguardare la qualità

Il cioccolato, orgoglio di Torino, fa bene alla salute e riduce il colesterolo, è ricco di magnesio, potassio, sodio e ferro, e attenua lo stress: è purtroppo minacciato da leggi e regolamenti.
Dei 15 paesi che compongono l'Unione Europea, ben 7 autorizzano infatti l'impiego di grassi vegetali diversi dal burro di cacao nella composizione del cioccolato. In Italia, per ora, non è permesso addizionare queste sostanze, anche se è consentita l'importazione del cosiddetto "cioccolato" da altri paesi più permissivi.
La rivista di settore "Pasticceria Internazionale" ha promosso una raccolta di firme per chiedere che il Governo italiano non ceda alle pressioni di chi vorrebbe autorizzare materie grasse varie (fra cui l'olio di palma), e che venga resa obbligatoria una distinzione chiara nella denominazione del prodotto, a seconda che sia "puro" o "addizionato".
Ricordiamo che recenti studi prevedono - con l'introduzione di queste materie vegetali - una riduzione dell'8% della produzione mondiale di cacao, con conseguenze pesantissime sui paesi produttori del Terzo Mondo.
Invitiamo tutti coloro che hanno a cuore la qualità del buon cioccolato a firmare la petizione, reperibile presso le cioccolaterie artigiane.

Nuove strategie contro i parassiti

Le tecnologie d'avanguardia della ditta Callegher

Attiva da ben 49 anni, la Antonio Callegher & C. copre tutta la gamma dei servizi di lotta antiparassitaria. Assiste una clientela che va dalle grandi industrie al privato con servizi di protezione contro i roditori, insetti striscianti (blatte, blattelle, formiche, etc.), insetti volanti (mosche, zanzare, vespe, calabroni, etc.), microrganismi (disinfezioni antibatteriche e germicide).
La Callegher è specializzata nella soluzione dei problemi nelle industrie alimentari, dove opera anche mediante l'utilizzo di gas tossici (Aut. Reg. Piemonte n. 2482 del 5/5/77).
Particolarmente qualificante è l'attenzione rivolta all'innocuità delle tecnologie e dei prodotti impiegati, e all'introduzione di sistemi alternativi ecologici (molto importanti quando si interviene in ambienti dove l'uomo staziona a lungo o dove sono lavorati prodotti alimentari), fra cui anche nuovi tipi di trappole a feromoni. La Callegher effettua inoltre diversi altri trattamenti per l'ambiente, fra cui quelli di diserbo, di protezione delle piante e di installazione di barriere architettoniche contro i piccioni.
La Callegher è in corso di certificazione ISO 9002/4 per i suoi trattamenti, sui quali gli associati CNA hanno diritto a tariffe ridotte convenzionate.
Antonio Callegher & C., via Planteri 10, 10135 Torino, Tel. 3978888.

Parte "Blu officina"

Iniziativa promozionale con Fiat Lubrificanti

E' stato presentato il 23 aprile, nel corso di una conferenza stampa, l'accordo stipulato fra la Fiat Lubrificanti e l'AIRA/CNA e Confartigianato. Erano fra gli altri presenti l'ing. Luigi Bisceglia, amministratore delegato e direttore generale della Fiat Lubrificanti; Giovanni Braghiroli ed Ettore Ceneiarelli, rispettivamente presidente e segretario nazionali dell'AIRA/CNA, e Laura Pianta, segretario provinciale CNA Torino.
Questo il contenuto dell'accordo: la Fiat Lubrificanti promuoverà, a partire dal mese prossimo, una massiccia campagna di informazione (affissioni, televisione, radio, riviste) rivolta all'automobilista, affinché prima dell'estate faccia effettuare, insieme al cambio dell'olio, i controlli stagionali alla propria vettura presso il meccanico, che ha la professionalità e l'esperienza necessarie per assicurare all'utente la massima tranquillità.
Le officine artigiane che aderiranno all'iniziativa saranno riconoscibili dalla targa esterna "Blu officina", e faranno omaggio ai clienti dell'utile "MemoBlu", un libriccino che prende in esame le principali situazioni che possono verificarsi in vacanza e dà consigli su come prevenire i problemi. Questo accordo riveste una particolare importanza, perché vede per la prima volta aprirsi un tavolo comune con la Fiat: l'AIRA/CNA ha chiesto che ad esso seguano altri progetti che coinvolgano Fiat Auto e Fiat Lubrificanti sulle nuove tematiche dell'autoriparazione.
Per maggiori informazioni, contattare Giovanni Ramonda, segretario AIRA/CNA, tel. 011/4617689.

L'automazione entra in lavanderia

Interessante convenzione per i soci CNA

L'automazione entra in lavanderia e migliora la qualità del servizio: la Bowe Passat - azienda tedesca leader nel settore delle macchine lavasecco - punta sulla tecnologia avanzata. "Per condurre con profitto un'attività imprenditoriale - spiega Mario Tua, agente per Piemonte e Valle d'Aosta - sono sempre più importanti conoscenze di marketing e di gestione. Occorre guidare l'imprenditore affinché possa offrire un servizio competitivo in termini di qualità."
Attualmente esistono sistemi che permettono la gestione computerizzata di ogni fase di lavorazione, dall'arrivo del capo alla consegna, con enormi risparmi di tempo.
Le aziende chi si affidano alla Bowe Passat - accomunate dal logo della farfalla - hanno varie particolarità: a cominciare dalla tessera "card" che, inserita nella porta automatica di consegna, aziona un trasportatore robotizzato che ritira e restituisce gli abiti del cliente. Con questo tipo si smistamento self-service si evitano lunghe attese.
"I nostri macchinari a secco - aggiunge Tua - impiegano liquidi che vengono costantemente rigenerati con distillazione ciclo dopo ciclo per garantire la massima igiene e pulizia". Anche la stiratura è all'avanguardia e utilizza principalmente il sistema "vapore" a cuscinetto d'aria, che non pressa le fibre del tessuto e dà ottimi risultati.
L'azienda cura inoltre la formazione del personale: da cinque anni prepara a Milano i futuri addetti del settore. L'attività viene proposta anche in franchising.
Gli associati CNA hanno diritto, grazie a una convenzione esclusiva, a particolari sconti e servizi.
La Bowe Passat è a Volvera, in via Verdi 19, tel. 011/9906363.

CNA, 50 anni

Al servizio delle imprese

Nata nel 1946 la CNA di Torino compie 50 anni. Mezzo secolo speso al fianco degli artigiani e dei piccoli imprenditori, punto di riferimento costante per il loro sviluppo durante un periodo caratterizzato da profondi e rapidi mutamenti di mercato, produzione, tecnologie e legislazione.
La CNA conta in provincia di Torino 12.000 associati: artigiani, piccoli imprenditori e pensionati artigiani che hanno scelto la nostra Associazione per farsi rappresentare direttamente presso gli Enti locali, il Parlamento e la CEE.
Ogni piccola impresa trova all'interno della CN, i servizi e l'organizzazione tipici della grande azienda, da fisco, paghe, ambiente e sicurezza, agli aspetti strategici, quali la gestione interna, il reperimento delle risorse, la qualità, la promozione, l'esportazione.
Per ogni settore dell'artigianato esiste in CNA una struttura in grado di trattare i problemi specifici, normativi e sindacali.
Le sedi in provincia sono 18: 8 in Torino città, e a Chieri, Chivasso, Ciriè, Giaglaseo, Ivrea, Luserna San Giovanni, Nichelino, Pinerolo, Rivoli, Settimo Torinese, Susa.

CNA SU INTERNET
Indirizzo:
http://www.arpnet.it/~cna

Per sapere cosa ti può offrire CNA.
Per dirci cosa vorresti in CNA.

Chiamaci al Numero Verde l'informazione è gratuita.

Numero verde
167-012040
dalle ore 9.00 alle ore 17.30

Secondo la Regione è inutilizzabile il 70 per cento del territorio

Leini, licenze edilizie bloccate

«Rischi di esondazioni»

Concessioni edilizie bloccate a Leini. La decisione arriva direttamente dal Servizio geologico regionale che in quest'ultimo periodo ha rinviato al Comune alcune licenze presentate. Motivazione d'una tale drastica decisione «l'inutilizzabilità di almeno il 70 per cento del territorio, l'area è anche tempo esondata, quindi a rischio e da ritenersi inusabile ai fini di qualsivoglia attività urbanistica in mancanza di un preciso piano di recupero dal punto di vista idrogeologico».

A determinare l'area a rischio di esondazioni è stato, però, proprio il Comune che ha inviato le tavole degli allagamenti alla Regione, dopo l'evento alluvionale del 1994.

Questo documento costringe l'amministrazione a sottoporre al vaglio della Regione tutte le richieste di concessione edilizia e comporta il rischio di vedere vanificata, ancor prima della sua approvazione, la variante al piano regolatore.

Precedenti, in proposito, hanno creato grossi problemi ad altre amministrazioni. A Rivalta, ad esempio qualche mese fa, il Servizio prevenzione rischi della Regione bloccò due opere in fase avanzata progettazione, a variante già approvata, perché in aree sulle quali erano previste risultano a rischio di esondazione. «Alla luce degli ultimi eventi - afferma il consigliere di Rifondazione comunista Guerrino Babbini - temo che andiamo ad approvare una variante al prg inutile, dal momento che se il territorio risulta a rischio per il 70 per cento sarà praticamente impossibile costruire, in futuro. A meno che l'amministrazione non ottemperi alle prescrizioni della Regione, ossia intervenga concretamente in quelle zone individuate dal Servizio geologico. Questo - aggiunge - però significherà togliere fondi destinati ad opere pubbliche e dirottarli per gli interventi sui torrenti Barbacana e Banna».

Duro anche il commento dei rappresentanti del gruppo di opposizione «Insieme per Leini»: «Ci chiediamo con quale criterio sia stata elaborata la carta delle esondazioni e se chi l'ha fatta era consapevole delle conseguenze. Sta di fatto che ora se non verranno effettuati gli interventi richiesti dalla Regione nessuna edificazione sarà più consentita in qualsiasi parte del territorio leinicese. A cosa serve dunque un nuovo strumento urbanistico?».

A sdrammatizzare i toni del problema interviene l'assessore all'urbanistica del Comune, Marina Piotti, che con i concittadini. «La Regione nei prossimi giorni - spiega - una delibera di giunta imporrà ai Comuni che hanno subito gli eventi alluvionali la presentazione di una variante, pena il blocco totale delle concessioni. Procedura che noi abbiamo già avviato. La tavola degli allagamenti presentata, poi - prosegue - si riferiva esclusivamente ad uno stato di fatto legato a quei giorni. I punti critici individuati sono soltanto due e uno lo abbiamo già risolto con l'intervento in piazza Dogali sul torrente Barbacana».

E per quanto concerne il Banna-Bendola, la cui fuoriuscita nella zona adiacente al cimitero provocò il novembre del '94 l'allagamento di tutto il concentrico? «E' al vaglio del consorzio, cui prendente diversi Comuni della zona - conclude l'assessore Piotti - uno studio che ci dovrebbe consentire di ridurre la portata d'acqua attraverso degli sfiatatoi.

L'attuale assessore comunale all'Urbanistica, Marina Piotti

MONCENISIO

Valico riaperto al transito

Il valico del Moncenisio che unisce Susa con la cittadina francese di Lansleborg è stato riaperto al transito di tutti i veicoli. La decisione è stata presa ieri dall'Anas e dalla gendarmeria francese. Ai 2000 metri di quota del valico la statale del Moncenisio è stata liberata dall'ingente quantità di neve che era caduta il mese scorso e quindi la strada è nuovamente agibile. L'Anas ha inoltre revocato l'ordinanza di divieto di transito da Giaglione al confine italiano che era stata emessa nel marzo scorso per il pericolo di caduta di slavine. La novità di questa apertura è però nella possibilità di transito di tutti i veicoli. Negli ultimi tre anni infatti le autorità francesi avevano sempre vietato il transito dei tir anche nei mesi estivi obbligando il traffico dei mezzi pesanti a servirsi dell'autostrada del Frejus o della statale 24 del Monginevro.

A determinare l'area è stato il Comune

Voci (smentite) di cessioni all'Usl o all'Università

Ivrea, cercasi inquilino per «Palazzo Uffici 2»

Vale miliardi il patrimonio immobiliare della Olivetti in Canavese. Mentre si discute su quale sarà il futuro dell'unica azienda informatica italiana già circolano voci su possibili cessioni di impianti e strutture ormai quasi completamente inutilizzati. E in primo piano, naturalmente, c'è «Palazzo uffici 2» la mega struttura costruita verso la fine degli Anni 80 alla periferia di Ivrea, a Banchette, proprio di fianco al vecchio palazzo uffici, il cuore amministrativo e direzionale dell'azienda. «Quando era stato progettato il secondo immobile ancora si pensava ad una crescita vertiginosa della Olivetti. Oggi i tempi sono cambiati. L'azienda ha ridotto notevolmente l'organico e molti settori sono diventati semivuoti. Che sarà, dunque, di quella struttura?» si chiedono in tanti.

E come sempre succede c'è già chi ipotizza la cessione all'università, per farne sede distaccata del Politecnico o della scuola a fini speciali. Chi - a questo negli ambienti medici - sostiene che verrà ceduto alla Usl che intenderebbe trasferire lì una parte degli ambulatori oggi concentrati nella stracolma struttura ospedaliera, in centro a Ivrea.

«Quelle sono solo fantasie» taglia corto il direttore generale dell'Usl 9, Giampaolo Costamagna. Che spiega: «Per acquisire quell'immobile servirebbero parecchi miliardi e, almeno altrettanti ne occorrerebbero per adibirlo a sede di ambulatori o altro. E noi in cassa, per il momento, abbiamo ben poco. E' vero, che si stanno cercando polmoni nuovi per lo sviluppo e la crescita dell'ospedale eporediese. Non ne abbiamo mai fatto mistero con nessuno».

Sull'università, invece, nessuno si sbilancia. Ci sono trattative in corso sono certamente riservate. E' certo - dice Gianni Marchetti, segretario della Uilm del Canavese - il problema degli immobili Olivetti vuoti è destinato a porsi, a tempi relativamente brevi. Ufficialmente nessuno ne è mai interessato. Ma ne parla. Anche di "Palazzo uffici 2" che, non appena completato la riorganizzazione interna e l'accorpamento degli uffici, si svuoterà». E Laura Spezia, il segretario della Fiom del Canavese, spiega che le questioni immobiliari dell'azienda sono mai diventate oggetto di relazioni sindacali».

Intanto al quartier generale della Olivetti, a Ivrea, tutti cascano dalle nuvole. «Palazzo uffici in vendita? Sono solo fantasie che non vale la pena di approfondire» dicono senza mezzi termini i portavoce della ditta. Intanto, però, la ridda di voci continua, Ma conferme ufficiali, seppur a mezza voce, non ne fa nessuno.

Lodovico Poletto

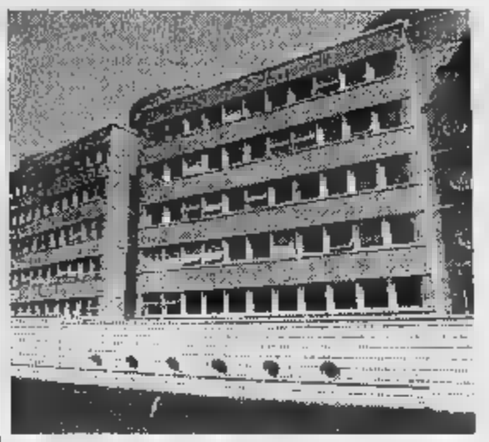

Il fianco, una panoramica della grande struttura di Palazzo Uffici 2, che costruita verso la fine degli Anni 80 alla periferia di Ivrea verso Banchette, il fianco al vecchio palazzo uffici, il cuore amministrativo e direzionale dell'azienda

Cuorgnè, 7 dirigenti oggi davanti al gip

«La Federal Mogul è troppo insicura»

Sette richieste di rinvio a giudizio per la dirigenza della «Federal Mogul» di Cuorgnè, multinazionale americana specializzata nella produzione di cuscinetti antifrizione. Le aveva chieste l'ex procuratore di Ivrea, Bruno Tinti, al termine di un lunga inchiesta sulla sicurezza negli ambienti di lavoro della fabbrica cuorgnatese, tre anni fa al centro di una lunga vertenza per evitarne la chiusura. Oggi, davanti al gip di Ivrea, Antonio De Marchi - pubblico ministero Alberto Braghin - compariranno i sette imputati: Francesco Lanfranco, 54 anni, torinese, direttore di produzione dello stabilimento Federal fino al settembre del'92; Mario Fontana, 57 anni di Cuorgnè, amministratore delegato e direttore generale dell'azienda fino al del '94; Wilhelm Schmelzer, 56 anni, presidente della Federal; Dean William Goodall, 45 anni, amministratore delegato e direttore generale della Federal Mogul; Brden Pennock, 51 anni, direttore di produzione e due capireparto dello stabilimento altocanavesano: Edoardo Ambrosio, 56 anni e Fulvio Bertino, 29 anni, entrambi di Cuorgnè.

Nei confronti di tutti l'ex capo della procura eporediese aveva ipotizzato la violazione nelle norme antinfortunistiche. Trantasei gli episodi contestati che stati accertati, a riprese successive, dai tecnici delle Usl che hanno eseguito controlli ed ispezioni. Nei confronti di Bertino, Fontana, Schmelzer, Goodal e Pennock anche la contestazione di un incidente sul lavoro che aveva provocato un dipendente - Guido Riva Cambrin - fratture e ferite alla mano destra.

Al termine dell'inchiesta il pm Tinti aveva anche individuato 281 parti offese: tutti lavoratori della «Federal Mogul» di Cuorgnè che avrebbero potuto essere danneggiati dalla mancanza di di protezione e Nessuno di loro, però, si è costituito parte offesa. «Il danno potenziale - spiegano in procura - può essere oggetto di costituzione. Se non ci sono stati incidenti quei 281 dipendenti dell'azienda sono solo parti lese potenziali».

PROVINCIA PLUS

PINEROLO

L'inchiesta procura sui necrofori

E' Enzo Sateriale, legale torinese, l'autore dell'esposto alla procura dal quale è scaturita l'inchiesta sui tre necrofori del cimitero finiti nei guai per non aver effettuato l'esumazione di salma. Il nome è stato erroneamente inserito ieri fra quelli dei tre necrofori indagati per i quali, ieri mattina, è scattata la richiesta di rinvio a giudizio.

La Camera commercio presto uno sede

Proseguono positivamente le trattative tra la Camera di commercio di Torino e l'amministrazione comunale per l'apertura di una sede in città. Oltre al comprensorio chivassese, una parte del Vercellese. I locali stati individuati presso l'ex comando di polizia municipale, in via Siccardi 9.

TORRAZZA PIEMONTE

Il Comune cerca operai e impiegati

Nell'ambito dei lavori socialmente utili, oggi alle 9, per le chiamate pubbliche del collocamento di Chivasso, presso il Cinecittà di piazza Popolo 3, sono richiesti quattro operai generici, tre impiegati, servizi generali e un geometra, tutti per il Comune di Torrazza.

GIAVENO

Scuole cattoliche Che futuro avranno?

Si parla di sopravvivenza delle scuole cattoliche questa sera alle ore 21 all'Istituto Pachiotti di Giaveno. Interviene il presidente nazionale dell'Associazione genitori scuole cattoliche.

CORIO

Distrusse il posto della frazione Benne

Sarà processata oggi in pretura Antonia Grandinetti, impiegata di Ciriè di 23 anni. La donna, difesa dall'avvocato Rosangela Perotti, nel luglio di due anni fa, quando ricopriva la carica di agente straordinario addetto al recapito della corrispondenze per conto dell'ufficio postale di Corio Canavese, distrusse e gettò via lettere che erano destinate agli abitanti di frazione Benne.

SAN MAURIZIO

Insultò un poliziotto e due vigili: processo

Accusato di aver offeso l'onore di un poliziotto e di due vigili di San Maurizio Canavese, salirà sbarra Maximilian Marzolla, 23 anni di San Maurizio. Il giovane nel giugno dello scorso anno offese gli agenti che gli contestavano un'infrazione del codice della strada.

Lunedì prossimo

Giaveno, l'Ascom inaugura i locali della nuova sede

L'Associazione commercianti di Giaveno ha una nuova sede, inaugurata lunedì prossimo dal presidente provinciale dell'Ascom Giuseppe De Mario e dal responsabile locale Aldo Bernardo. I nuovi locali si trovano al primo piano di piazza Molines 33: dispongono di spazi ampi ed attrezzati, adeguati alle esigenze per l'impegno che l'Associazione sta svolgendo per il rilancio del commercio e del turismo in Val Sangone. Il presidente Bernardo, con l'occasione traccia un bilancio del lavoro svolto: «E' stato un periodo di intenso lavoro per far crescere la nostra Associazione con un impegno su numerosi fronti: dal potere contrattuale conquistato con enti ed associazioni, alle iniziative a favore dell'ordine pubblico, dalla lotta alla microdelinquenza e all'abusivismo». Una particolare attenzione è stata dedicata al territorio, alla viabilità ed ai parcheggi, lavorando in stretto contatto l'amministrazione comunale.

A Chivasso

Tumore mafreno nel frattempo della menopausa

Presso il consultorio di Marconi 13, a Chivasso, funziona da sei anni, con successo, un centro per la menopausa appartenente all'azienda regionale 7, uno tra i più prestigiosi ambulatori di riferimento italiani che mediamente ogni anno «tratta» circa 2000 pazienti, non solo provenienti dalla locale Usl, bensì da altre aziende regionali e della provincia. Responsabile è il dottor Nicola Gasbarro, aiuto del reparto di ginecologia e ostetricia del locale ospedale. Il centro è aperto tutti i giorni dalle 14 alle 16. Qui viene impiegato densitometro ad ultrasuoni, uno strumento innovativo presente nei pochi centri esistenti della Penisola. «Il densitometro ad ultrasuoni offre il vantaggio di innocuo, non ci sono radiazioni, quindi ben accettato dalle pazienti. La metodica è molto affidabile perché dà indicazioni non solo sulla quantità del tessuto osseo, ma anche sulla qualità; dato più utile per indicare il rischio di fratture», afferma il dottor Gasbarro.

dal 14 maggio

C'È LA PRIMA STRAVISIONE.

Volete vedere Torino e la località della sua provincia come non le avete mai viste? In esclusiva con "La Stampa" c'è Magico 3D, la collezione che vi farà stravedere.

Il 14 maggio c'è in regalo la prima delle venti schede con le più belle immagini in tre dimensioni e l'apposito visore 3D. Non lasciateveli scappare, perché la collezione continua fino al 14 giugno.

Ogni giorno, per 5 settimane, dal martedì al venerdì, una nuova scheda con 5 foto. Per un totale di 100 foto 3D. Siete pronti a stravedere?

Gli abbonati riceveranno direttamente a casa, ogni venerdì con Torinosette, le quattro schede e le 5 foto 3D.

LA STAMPA

Ivrea, c'è chi ipotizza una possibile cessione della megastruttura all'Usl o all'Università

«Palazzo Uffici 2» cerca inquilini

Ma l'Olivetti smentisce: non è in vendita

Vale miliardi il patrimonio immobiliare della Olivetti in Canavese. Mentre si discute quale sarà il futuro dell'unica azienda informatica italiana già circolano voci su possibili cessioni di impianti e strutture ormai quasi completamente inutilizzati. In primo piano, naturalmente, c'è «Palazzo uffici 2» la mega struttura costruita verso la fine degli Anni alla periferia di Ivrea, Banchette, proprio di fianco al vecchio palazzo uffici, il cuore amministrativo e direzionale dell'azienda. «Quand'era stato progettato secondo immobile ancora si pensava ad una crescita vertiginosa della Olivetti. Oggi i tempi sono cambiati. L'azienda ha ridotto notevolmente l'organico e molti settori diventati semivuoti. Che ne sarà, dunque, di quella struttura?» si chiedono in tanti.

E come sempre succede c'è già chi ipotizza la cessione all'università, per farne sede distaccata del Politecnico o della scuola a fini speciali. Chi - questo negli ambienti medici - sostiene che verrà ceduto alla Usl che intenderebbe trasferire lì una parte degli ambulatori oggi concentrati nella stracolma struttura ospedaliera, centro Ivrea.

«Quelle sono solo fantasie» taglia il direttore generale dell'Usl 9, Giampaolo Costamagna. Che spiega: «Per acquisire quell'immobile servirebbero parecchi miliardi almeno altrettanti occorrerebbero per adibirlo sede di ambulatori altro. E noi in cassa, per il momento, abbiamo ben poco. E' vero, invece, che si stanno cercando polmoni nuovi per lo sviluppo e la crescita dell'ospedale eporediese. Non ne abbiamo mai fatto mistero con nessuno».

Sull'università, invece, nessuno si sbilancia. Se ci sono trattative in corso certamente riservate. «Di certo - dice Gianni Marchetti, segretario della Uilm del Canavese - il problema degli immobili Olivetti vuoti è destinato a porsi, a tempi relativamente brevi. Ufficialmente nessuno se ne è mai interessato. Ma se ne parla. Anche di "Palazzo uffici 2" che, non appena sono completate la riorganizzazione interna e l'accorpamento degli uffici, si svuoterà». E Laura Spezia, il segretario della Fiom del Canavese, spiega che questioni immobiliari dell'azienda non sono mai diventate oggetto di relazioni sindacali».

Intanto al quartier generale della Olivetti, a Ivrea, tutti cascano dalle nuvole. «Palazzo uffici 2 in vendita? solo fantasie che non vale nemmeno la pena approfondire» dicono mezzi termini i portavoce della ditta. Intanto, però, la ridda di voci continua. Ma conferme ufficiali, seppur a mezza voce, non ne fa nessuno.

Lodovico Poletto

A fianco, una panoramica della grande struttura Palazzo Uffici 2, che venne costruita verso la fine degli Anni alla periferia Ivrea verso Banchette. In alto a destra, **Giampaolo Costamagna**, direttore generale dell'Usl 9

L'immobile progettato quando si pensava alla vertiginosa crescita dell'azienda, ma ora i tempi sono cambiati

Tredici miliardi all'Ospedale

Serviranno per nuove sale operatorie e l'ampliamento del pronto soccorso

Grandi lavori al via all'ospedale di Ivrea. Sette miliardi già stati stanziati per la costruzione di nuove e moderne sale operatorie. Sorgeranno nella parte vecchia dell'immobile ospedaliero, dove oggi c'è il padiglione «Luisa Olivetti» e le camere mortuarie. «Quel settore - spiega il direttore generale dell'Usl, Costamagna - verrà demolito e ricostruito con criteri più moderni e funzionali. Un intervento che ci porterà qualche problema natura logistica, ma che è assolutamente indispensbile per poter continuare a lavorare». I finanziamenti già ci sono e il progetto pure.

Altri miliardi, invece, saranno spesi per l'ampliamento e la sistemazione del Dea, pronto anche. «Anche questo - spiega ancora Costamagna - è un lavoro necessario per garantire il buon funzionamento del nosocomio eporediese. Nel Dea abbiamo migliaia di passaggi ogni anno: medici e infermieri devono aver spazio a disposizione».

I lavori, inevitabilmente, porteranno nell'immediato qualche problema di carattere logistico. «Una questione - conclude Costamagna - che si sarebbe venuta a creare comunque, anche senza questi interventi. L'ospedale e l'Usl hanno bisogno di polmoni di sfogo. Ingrandire l'esistente, realizzando nuovi padiglioni non proprio più possibile. Dovremmo andare a scavare la roccia della collina».

Di nuove costruzioni proprio non se ne parla: né per l'ospedale di Ivrea né per gli altri due nosocomi della zona: quello di Cuorgnè e quello di Castellamonte. Nei piani dell'azienda sanitaria del Canavese, infatti, non sono previsti trasferimenti in blocco per almeno quindici anni. Il motivo è presto detto: mancano i finanziamenti per poter ipotizzare la realizzazione di strutture nuove i cui costi sarebbero di diverse decine di miliardi. **[l. pol.]**

Incendio doloso

Concessionari di Burolo nei guai

Un traffico di banconote false per centinaia milioni, un incendio doloso in una concessionaria d'auto, furti, fatture per operazioni inesistenti: è la complicata inchiesta condotta due anni fa dalla polizia Ivrea, e oggi sul tavolo del gip De Marchi. Il pm Lorenzo Fornace ha presentato le richieste di rinvio a giudizio: se ne parlerà il 3 ottobre, in udienza preliminare.

Sono sei gli imputati. Claudio Berton Giachetti, 50 anni, pregiudicato di Vestignè, ora in carcere Pianosa; Adolfo Faldella, 49 anni, il suocero Ermanno Ozino, 75 anni, entrambi di Boves (Cuneo), ex titolari della concessionaria Citroën di Burolo. Inoltre gli imprenditori Michele Boriello, 37 anni, Viareggio; Romano Cajelli, 30 anni, e il padre Ernesto, di 62, residenti Torino.

L'inchiesta era partita dall'arresto di Berton Giachetti, trovato in possesso di banconote false. Lui e Faldella sono accusati di falsificazione e spendita denaro (come pure Ozino e Ernesto Cajelli) e di aver incendiato la concessionaria di Burolo, il 6 giugno del '90, per riscuotere i soldi dell'assicurazione.

Nel corso delle indagini la polizia aveva poi scoperto il furto di una pala meccanica e l'emissione (in concorso fra Boriello, i Cajelli e lo stesso Berton Giachetti) di una fattura per una operazione inesistente.

Cuorgnè, si è conclusa l'inchiesta avviata dall'ex pm Tinti

«La Federal non è sicura»

Sette dirigenti sono accusati di violazioni delle norme antinfortunistiche
E' ancora aperta l'indagine sulle malattie professionali nell'azienda

Sette richieste di rinvio a giudizio per la dirigenza della «Federal Mogul» di Cuorgnè, multinazionale americana specializzata nella produzione di cuscinetti antifrizione.

Le aveva chieste l'ex procuratore di Ivrea, Bruno Tinti, al termine di un lunga inchiesta sulla sicurezza negli ambienti lavoro della fabbrica cuorgnatese, tre anni fa al centro di una lunga vertenza per evitarne la chiusura.

Oggi, davanti al gip di Ivrea, Antonio De Marchi - pubblico ministero Alberto Braghin - compariranno i sette imputati: Francesco Lanfranco, anni, torinese, direttore produzione dello stabilimento Federal fino settembre del'92; Mario Fontana, 57 anni Cuorgnè, amministratore delegato e direttore generale dell'azienda fino marzo del '94; Wilhem Schmelzer, 56 anni, presidente della Federal; Dean William Goodall, 45 anni, amministratore delegato e direttore generale della Federal Mogul; Brjden Pennock, 51 anni, direttore di produzione e due capireparto dello stabilimento altocanavesano: Edoardo Ambrosio, anni e Fulvio Bertino, 29 anni, entrambi di Cuorgnè.

Mario Fontana, direttore generale della «Federal» fino al '94

Nei confronti di tutti l'ex capo della procura eporediese ipotizzato la violazione nelle norme antinfortunistiche. Trentasei gli episodi contestati che sarebbero stati accertati, a riprese successive, dai tecnici delle Usl che hanno eseguito controlli ed ispezioni. Nei confronti di Bertino, Fontana, Schmelzer, Goodal e Pennock anche la contestazione di incidente sul lavoro che provocato ad un dipendente - Guido Riva Cambrin - fratture e ferite alla mano destra.

Al termine dell'inchiesta il pm Tinti anche individuato 281 parti offese: tutti lavoratori della «Federal Mogul» di Cuorgnè che avrebbero potuto essere danneggiati dalla mancanza di sistemi di protezione e sicurezza. Nessuno di loro, però, si è costituito parte offesa. «Il danno potenziale - spiegano procura - non può essere oggetto costituzione, ci sono stati incidenti quei 281 dipendenti dell'azienda solo parti lese potenziali».

Ancora aperto, invece, il fascicolo dell'inchiesta sulle malattie professionali alla «Federal Mogul» di Cuorgnè, iniziata dal pm Tinti e passata, dopo il suo trasferimento a Torino, al sostituto procuratore Braghin.

Nel faldone ci perizie verbali su presunte malattie contratte dai lavoratori. Un'indagine, anche questa, ormai giunta al termine.

[l. pol.]

dal 14 maggio

PREPARATEVI A STRAVEDERE.

Volete vedere Torino e le località della sua provincia come non le avete mai viste? In esclusiva con "La Stampa" c'è Magico 3D, la collezione che vi farà stravedere.

Il 14 maggio c'è in regalo la prima delle venti schede con le più belle immagini in tre dimensioni e l'apposito visore 3D. Non lasciateveli scappare, perché la collezione continua fino al 14 giugno.

Ogni giorno, per 5 settimane, dal martedì al venerdì, una nuova scheda con 5 foto. Per un totale di 100 foto 3D. Siete pronti a stravedere?

Gli abbonati riceveranno direttamente a casa, ogni venerdì con Torinosette, le quattro schede con le 5 foto 3D.

LA STAMPA

IN

OSTELLO A NOASCA. Si apre ufficialmente domani mattina, a Noasca, il centro di soggiorno del Parco Nazionale Gran Paradiso. Si tratta di una struttura costata 2 miliardi e 300 milioni. La gestione centro è stata affidata all'Associazione italiana alberghi per la gioventù, la quale si appoggerà, per il personale supporto all'attività alberghiera, alla cooperativa locale «Il Roc». Oltre essere dotata di ogni comfort, la nuova struttura ricettiva ospiterà una sala per proiezioni audiovisive e una biblio- scientifico-naturalistico, il cui allestimento è curato direttamente dall'Ente Parco.

Ladri in azione la notte nei locali del bar tabaccheria «Enrica» di località Pedaggio. I malviventi, dopo forzato una porta d'ingresso laterale e bucato un parete hanno rubato dai magazzini sigarette, liquori e valori bollati per valore di poco inferiore ai milioni. Quindi sono fuggiti farsi notare. Il furto è stato scoperto dal titolare del locale, Enrica Maiolati, 37 anni, il mattino successivo.

DOVE & QUANDO

S'inaugura 15, in Santa Marta a Ivrea, la mostra storica di fotografie sulla «Fagiolata benefica del Castellazzo», una delle più antiche e sentite tradizioni del carnevale di Ivrea. La rassegna è visitabile fino domenica dalle 15 alle 19.

PEDALI E Comune associazioni di Rivara organizzano per domenica maggio «Pedalata di solidarietà», che partirà alle 9 Villa Ogliani, per raggiungere Levone e ritornare Rivara; alle 12,30 pranzo alla campagnola, seguito da un pomeriggio giochi e dall'estrazione dei biglietti della sottoscrizione. L'iscrizione, pranzo incluso, costa 20 mila lire (10 mila per i bambini inferiori ai 10 anni). Il ricavato andrà a favore del «progetto Cernobyl». Sono già aperte le prenotazioni per il pranzo: telefonare allo 0124/31.271.

DAL VIVO. Alla Birreria I Ching di Nomaglio, fresca di apertura, alle 22 il duo Rapelli e Mazzen. In scaletta brani rock acustico in stile Anni 70. L'ingresso è libero.

IN FESTA. Iniziano questa sera i festeggiamenti dei neomaggiorenni di Pavone. Nel padiglione allestito in piazza Falcone si balla, alle 21,30, la discoteca mobile Midnight Express. Programma analogo anche per domani e domenica, sabato esibisce l'orchestra The Kiss. L'ingresso è libero. Informazioni: 0125/51.302.

Appuntamento alle 15,30, nel salone dell'Istituto Morgando Cuorgnè, per una lezione dell'università della terza Alto Canavese: il prof. Giuliano Maggi parla polmone in Piemonte. Sempre alle 15,30, ma alla biblioteca di Castellamonte, tiene una lezione per l'Unitrè Celestina Costa.

MOSTRE DI E' aperta fino a domenica 19 maggio, nella hall dell'Hotel La Serra corso Botta a Ivrea, la mostra delle opere pittore istriano di scuola naif Fulvio Pregl: l'ingresso è libero lungo tutto l'arco della giornata. Rimane fino domenica 12, nella chiesa di Santa Marta a Montanaro, la personale di Romano Peinetti.

PRIME VISIONI

Academy Hall Via Stamira 5 Tel. 44 20 77.78 Or.: 16,30/18,30/20,30/22,30 **Ingr. 12.000**
3 giorni per la verità *di S. Penn, con J. Nicholson, A. Huston, D. Morse (Usa '95)* — Un uomo ha un'idea fissa: vendicarsi dell'automobilista che gli ha accidentalmente ucciso la figlia. Imprevedibile la resa dei conti. N. V. [redacted] **Dramm.**

Admiral piazza Verbano 5 Tel. 854.11.95 Or. 16/18.15/20,20/22,30 **Ingr. 12.000**
Nelly e [redacted] Arnaud *[redacted] C. Sautet, con E. Beart, M. Serrault, J. [redacted] Anglade (Fra '95)* — Una giovane donna, sfortunata col matrimonio, trova sfogo nell'amicizia con un anziano signore per il quale batte a macchina le memorie. N. V. 1h 45' [redacted]

Adriano piazza Cavour 22 Tel. 321 18.96 Or. 16/18,10/20,20/22,30 **Ingr. 12.000**
3 giorni per la verità *di S. Penn, con J. Nicholson, A. Huston, [redacted] Morse (Usa '95)* — Un uomo ha un'idea fissa: ver[redacted]arsi dell'automobilista che gli ha accidentalmente ucciso la figlia. Imprevedibile la resa dei conti. N. V. 1h 52' **Dramm.**

Alcazar via M. Del Val 14 Tel. 588 0099 Or. 16,30; ult. 22,30 Vers. originale **Ingr.** [redacted]
Riccardo III *di R. Loncraine, con I. McKellen, A. Bening, N. Hawthorne (G.B./Usa '95)* — Variante del testo di Shakespeare con il sanguinario monarca plantageneto trasformato in un dittatore nell'Inghilterra degli Anni 30. N.V. 1h [redacted]' **Dramm.**

[redacted] via Accademia Agiati 57 Tel. 540 89.01 Or.: 15,30/17,50/20,05/22,30 **Ingr. 12.000**
Piume di struzzo *di M. Nichols, con R. Williams, [redacted] Lane, G. [redacted] (Usa '96)* — Un'armoniosa coppia di omosessuali viene messa in imbarazzo dal matrimonio del figlio [redacted] uno [redacted] due. [redacted] make del «Vizietto» N. V. 2h **Commedia**

America via N. del Grande 6 [redacted] 581 61.68. Or. 16,10/18,15/20,20/22,30 **Ingr. 12.000**
Ferie d'agosto *di P. Virzì, con S. Orlando, [redacted] Ferilli, [redacted] Natoli (It. '96)* — Due famiglie italiane in vacanza a Ventotene, due stili di vita opposti, l'uno di destra, l'altro di sinistra: i conflitti sotto il solleone si sprecano. N. V. 1h 46' [redacted]

Apollo via di [redacted] Sidama 20 Tel. 8620.88.06 Or. 15/17,35/20/22,30 **Ingr. 12.000**
Decisione critica *di S. Baird, con K. Russel, S. Seagal, H. Berry (Usa '96)* — Un gruppo di specialisti americani viene ingaggiato per annientare il piano terroristico di alcuni dirottatori islamici su un volo tra Atene e Washington. N. V. 2h 08' **Thriller**

Ariston via Cicerone 19 Tel. 321.259. Or. 15.30/17,50/20,05/22,30 **Ingr. 12.000**
Piume [redacted] struzzo *[redacted] M. Nichols, con R. Williams, N. Lane, G. [redacted] (Usa '96)* — Un'armoniosa coppia di omosessuali viene messa in imbarazzo dal matrimonio del figlio di uno dei due. Remake [redacted] «Vizietto» N. V. 2h **Commedia**

Atlantic Via Tuscolana 745 Tel. 761.06.56 **Ingr. 12.000**
[redacted]: **Piume di struzzo.** Or.: 15,30; 17,50; 20,05; 22,30 **SALA 2: Ferie d'agosto.** Or.: in 16; ult. 22,30 **SALA [redacted] Four [redacted].** Or.: 16,30 18,30 20,30; 22,30. **SALA 4: Tre giorni per la verità.** Or.: 16; 18,10. 20,20; 22,30; **SALA 5: L'arcano incantatore.** Or.: in 16,30 ult. 22,30 **SALA 6: Io ballo da sola.** Or.: 16; 18,10; 20,20; 22,30

Augustus [redacted] V. Emanuele 203 Tel. 687.54 55 **Ingr. 12.000**
SALA 1: Terra amata. Or.: [redacted].30, 18,30; 20,30; 22,30. **SALA 2: Vrindavan.** [redacted]: 17; 18,50, 20,40; 22,30

Barberini piazza Barberini 24-25-26 Tel. 482 77 07 **Ingr. 12.000**
SALA 1: Toy Story. Or.: 15,30; 17,15; ultimo 22,30. **SALA 2: Omicidio a New Orleans.** Or.: 15,30; 17,45; ultimo 22,30. **SALA 3: Braveheart.** Or.: 15,30; 18,45; 22.

Broadway via dei Narcisi 26 Tel. 230.34 06 **Ingr. 12.000**
SALA UNO: Piume di struzzo. Or.: 15,30; 17,50; 20,05; 22,30. [redacted] **DUE: Tre giorni per la verità.** Or.: 16, 18,15; 20,20; 22,30 **SALA TRE: Strange Days.** Or.: 16,30; 19,15; 22

Capitol via G. Sacconi 39 Tel. 32.36.619. Or. 15.30/17.50/20.10/22.30 **Ingr. 12.000**
Io [redacted] sola *di B. Bertolucci, con L. Tyler, J. Irons, S. Cusak (It./Ingh./Fra. '96)* — Una giovane am[redacted] in cerca del primo amore irrompe [redacted] un[redacted] toscana per le vacanze: tutti gli ospiti ne rimangono affascinati e turbati. N. V. 2h **Comm.**

Capranica piazza Capranica 101 Tel. 679.24.65 Or.: 16/19,15/22.30 **Ingr. 12.000**
Casinò *di M. Scorsese, con R. De Niro, S. Stone, J. Pesci (Usa '95)* — Ascesa e caduta di un gangster, padrone di casinò a Las Vegas, [redacted] di un'affascinante bionda. Ispirato alla vita di Frank Rosenthal. V. M. 14 2h 58' **Drammatico**

Capranichetta piazza Montecitorio 125 Tel. 679.69.57. Aria cond. Or.: 16,30/18,30/20,30/22,30 **Ingr. 12,000**
[redacted] da Las Vegas *di M. Figgis, con N. Cage, E. Shue, J. Sands (Usa '95)* — Una storia d'amore disperato a Las Vegas tra uno sceneggiatore alcolizzato e una prostituta [redacted] cuore d'oro. Dal romanzo di John O'Brien. V. 14 1h 52' [redacted]

Ciak via Cassia 694 Tel. 33.25 16.07 Aria condizionata **Ingr. 12.000**
SALA 1: Piume di struzzo. Or.: 15,30; 17,50; 20,05, 22,30. **SALA 2: L'arcano incantatore** Ore 16,30; 18,30; 20,30; 22,30.

Cola di Rienzo p. Cola di Rienzo 88 Tel. 323 58.83. Or.: 17/19,55/22,30 **Ingr. 12.000**
Decisione critica *di S. Baird, con K. Russel, S. Seagal, H. Berry (Usa '96)* — Un [redacted]po di specialisti americani viene ingaggiato per annientare il piano terroristico di alcuni dirottatori islamici su un volo tra Atene e Washington. N. V. 2h 08' **Thriller**

[redacted] [redacted] delle Pinete 15 Tel. 855 34.85
[redacted], *maleting coraggioso*, ore 17; 18,40. Ingresso 7000. [redacted] **in the Face**, ore 20,40; 22,30. Ingresso 8000.

Eden piazza Cola [redacted] Rienzo 74 Tel. 36.16.24.49 [redacted]. 16/18,10/20,20/22.30 **Ingr. 12.000**
[redacted] Men Walking *di T. Robbins, con S. Sarandon, [redacted] Penn, R. Prosky (Usa '95)* — Una suora si avvicina a un pluriomicida condannato alla pena [redacted], va alla ricerca [redacted] suo passato, si prende a cuore la sua sorte. N.V. 2h 10' **Drammatico**

Embassy via Stoppani 7 [redacted] 807 02 45 Or. 15,45 18,10/20,20/22,30 **Ingr. 12.000**
Premonizione *di B. [redacted]ard, con J. Goldblum, C. Lane, A. Molina (Usa '95)* — Re[redacted] dal confine tra vita e morte dopo un incidente, un uomo vede in anticipo [redacted] azioni [redacted] un serial killer che gli minaccia da vicino la figlia. N. V. 1h 46' **Thriller**

Empire viale R. Margherita 29 Tel. 841.77 19 **Ingr. 1**[redacted]
EMPIRE 1: Ferie d'agosto. Or.: 16; 18,15; 20,20; 22,30. [redacted] **2** (viale [redacted] 44, tel. 501.08.52): **Casinò.** Or.: 15,30, 18,45, 22

Etoile p. in Lucina 41 [redacted]. 687.61.25. Aria cond. Or. 15,30/17,50/20,10/22,30 **Ingr. 12.000**
Io ballo da [redacted] *di B. Bertolucci, con L. Tyler, J. Irons, S. Cusak (It./Ingh./Fra. '96)* — Una giovane americana in cerca del primo amore irrompe in una[redacted] toscana per le vacanze: tutti gli ospiti ne rimangono affascinati e turbati. [redacted] V. 2h **Comm.**

Eurcine [redacted] Liszt 32 Tel. 591.09 86. Or. 17.15/20.05/22,30 **Ingr. 12.000**
Il giurato *di B. Gibson, con D. Moore, A. Baldwin, J. G. Levitt (Usa '96)* — Un killer perseguita e tenta [redacted] plagiare una giurata al processo di un capomafia. Ma addestrerà il suo peggior [redacted]co. Dal libro di Dawes Green. N. V. 2h **Thriller**

Europa corso Italia 107 Tel. 44.24.97.60. Or.: 16,15/18,30/20,30/22,30 **Ingr. 12.000**
Bruno aspetta [redacted] macchina *di D. Camerini, con N. Brilli, A. Fassari, A. Sandrelli (It. '96)* — Lasciata dal fidanzato, una commessa [redacted] manichino non solo per allontanare di [redacted] i malintenzionati, ma per ordire vendette sentimentali .. N. V. 1h 30' **Comm.**

[redacted] [redacted] Vergine Carmelo 2 Tel. 529.22.96 **Ingr. 12.000**
[redacted] **1: Piume di struzzo.** Or.: 15,30; 17,50; 20,10; 22,30. **SALA 2: Ferie d'agosto.** Or.: 16, 18,10; 20,20; 22,30. **SALA 3: Io ballo da sola.** Or.. 15.40. 18; 20,20; 22,40.

Farnese Campo de' Fiori 56 Tel. 686.43.95. Or.: 16,30/18,30/20,30/22,30 **Ingr. 12.000**
L'albero di [redacted] *di M. Gorris, [redacted] W. Van Ammelrooy, E. Dottermans, J. Decleir (Olan. '95)* — Una donna, la figlia, la nipote e la pronipote: scene di vita e destini, tra amori e odi, nascite e morti. Oscar come miglior film straniero. N. V. 1h 33' **Comm.**

Fiamma via Bissolati 47 Tel. 482.71.00 **Ingr.** [redacted]
SALA 1: Prima e dopo. [redacted]: 15,45; 18,10; 20,20; 22,30. **SALA 2: City Hall.** Or.: 15,45, 18,10; 20,20; 22,30.

Garden viale Trastevere 246 Tel. 581.28.48. Or.: 16,30/18.30/20.30/22,30 **Ingr.** [redacted]
L'arcano incantatore *di P. Avati, con C. Cecchi, S. Dionisi (Italia '96)* — Un eremita, alchimista ambiguo e [redacted]nte, e un seminarista, suo segretario; insieme avvieranno e [redacted] scoperta sensazionale. L'anno è il 1750. N. V. 1h 32' **Gotico**

Gioiello via Nomentana 43 Tel. 44.25.02.99. Or.: 16,30/18,30/20,30/22,30 **Ingr. 12.000**
La [redacted] dell'amore *di W. Allen, con W. Allen, M. Sorvino, H. Bonham Carter (Usa [redacted])* — Un cronista sportivo cerca la madre del figlio adottivo e scopre che è una squillo; la vicenda è commentata dal coro di una tragedia greca. N. V. 1h 45' **Comm.**

[redacted] [redacted] 39.72.07.95 via G. Cesare 259 **Ingr.** [redacted]
SALA 1: Diabolique. Or.: 15,15; 17,50; 20,10; 22,30 **SALA 2: Riccardo III.** Or. 15,15. 17,50. 20,10; 22,30 **SALA 3: Copycat.** Or. 17,20; 19,55 22,30

Golden v. Taranto 36 Tel. 70.49.66.02 Or.. 16/18.15/20,20/22,30 **Ingr. 12.000**
Ferie d'agosto *di P. Virzì, con S. Orlando, S. Ferilli, P. Natoli [redacted]. '96)* — Due famiglie [redacted] in vacanza a Ventotene, [redacted] stili di vita opposti, l'uno di destra, l'altro di sinistra. I conflitti sotto il solleone si sprecano. N. V. 1h 46' **Commedia**

Greenwich via [redacted] 59 Tel. 574.58.25 **Ingr. 12.000**
SALA 1: Compagne [redacted] viaggio. Or. 16,30; 18,30; 20,30, 22,30 **SALA 2: Ragione e sentimento.** Or.: 17,30; 20; 22,30 **SALA 3: Get Shorty.** Or.. 16,30; 18,30; 20,30; 22,30.

Gregory via Gregorio VII 180 Tel. 638 06.00 Or.: 16/18,10/20,20/22.30 **Ingr. 12.000**
Ferie d'agosto *di P. Virzì, con S. Orlando, S. Ferilli, P. Natoli (It. '96)* — Due famiglie italiane in vacanza a Ventotene, due stili di vita opposti, l'uno di destra, l'altro di sinistra: i conflitti sono il solleone si sprecano. N. V. 1h 46' **Commedia**

Holiday largo B. Marcello 1 Tel. 854.83.26 Or.: 16/19,10/20,20/22,30 **Ingr. 12.000**
Il fiore [redacted] mio segreto *di P. Almodóvar, con M. Paredes, I. Arias, J. Echanove (Spa. '95)* — Un'autrice di romanzi rosa viene lasciata dal marito, tenta il suicidio, viene salvata dalla segretaria telefonica e lentamente si riapre alla vita. N. V. 1h 45' **Dramm.**

Il Labirinto sala A [redacted] Pompeo Magno 27 Tel. 321.62.83 **Ingr. 10.000**
Ore 17,30 **L'ultimo imperatore** [redacted] 20,30-22,30 **Film**

Il [redacted] via Pompeo Magno 27 Tel. 321.62.83 **Ingr. 10.000**
Ore 17,30 **Il tè nel deserto** Ore 21 **Underground**

Il Labirinto [redacted] via Pompeo Magno 27 Tel. 321.62.83. **Ingr. 10.000**
Ore 17,30 **Il silenzio è d'oro** Ore 20,30; 22,30 **[redacted]**

Induno via G. Induno 1 Tel. 581.24.95 Or.: 16/19,10/22.30 **Ingr. 12.000**
Braveheart - Cuore impavido *di M. Gibson, con M. Gibson, S. Marceau, [redacted] McGoohan (Usa '95)* — Le avventure di William Wallace, eroe scozzese in lotta per l'indipendenza del suo Paese soffocato da nobili corrotti e da inglesi rapaci N. V. 2h 57' **Avventuroso**

[redacted] vicolo Moroni 3/A [redacted]. 588 42.30 **Ingr. 12.000**
SALA 1: La commedia di Dio. Or.: 16,30; 19,15; [redacted]. **SALA 2: Io ballo da sola** (vers. ital.). Or. 16; 18,10; 20,20; 22,30. **SALA 3: Via [redacted] Las Vegas** Or.: 16. 18, 20,10. 22,30

King via Fogliano 37 Tel. [redacted].20.87.32 Or.: 17,15/20/22,30 **Ingr. 12.000**
Il giurato *di B. Gibson, con D. Moore, A. Baldwin, J. G. Levitt (Usa '96)* — Un killer perseguita e tenta [redacted] plagiare una giurata al processo di un capomafia. Ma addestrerà il suo peggior nemico. Dal libro [redacted] Dawes Green. N. V. 2h **Thriller**

Madison 1 via Chiabrera 121 Tel. 541.79.26. Or.: 15,30 17,15/19/20,45/22,30 **Ingr. 12.000**
Toy Story *di J. Lasseter, animazioni di P. Docter, R. Quado, A. Brannon (Usa '95)* -- Le avventure di Woody, cowboy giocattolo prelento dal piccolo Andy, e di Buzz, supereroe spaziale che smania per sostituirlo. N. V. 1h 32' **Animazione**

Madison 2 via Chiabrera 121 Tel. 541.79.26. Or.. 15,30/17,50/20,10/22,30 **Ingr. 12.000**
Dead Man Walking *di T. Robbins, [redacted] S. Sarandon, S. Penn, R. Prosky (Usa '95)* -- Una suora si avvicina a un pluriomicida condannato alla [redacted] capitale, va alla [redacted] del suo passato, si prende a cuore la sua sorte. N. V. 2h 10' **Drammatico**

Madison 3 via Chiabrera 121 Tel. 541 79.26 Or.: 15,30/17,50/20,10/22,30 **Ingr. 12.000**
Copycat - Omicidi in serie *di J. Amiel, con S. Weaver, H. Hunter, D. Mulroney (Usa '95)* — Una psicologa criminale ossessionata da un serial killer e una poliziotta si mettono sulle tracce dell'efferato assassino che insanguina San Francisco. N. V. 2h 03' **Thriller**

[redacted] 4 via Chiabrera 121 Tel. 541 79 26 Or.: 16,30/18,30/20,30/22,30 **Ingr. 12.000**
[redacted] Frusciante è uscito [redacted] gruppo *di E. Negroni, con S. Accorsi, V. Placido, A. Canci (Italia '96)* — La storia d'amore casta [redacted] Alex e Aidi [redacted] mondo giovane, gergale, musicale dei nostri giorni. Dal bestseller di Enrico Brizzi. N. V. 1h 40' [redacted]ntale

Maestoso [redacted] 1 via Appia Nuova 176 Tel. [redacted] Or. 14,30/17,20/19,55/22,30 **Ingr. 12.000**
Il giurato *di B. Gibson, con D. Moore, A. Baldwin, J. G. Levitt (Usa [redacted])* — Un killer perseguita e tenta di plagiare una giurata al processo di un capomafia. Ma addestrerà il suo peggior nemico. Dal libro di Dawes Green. N. V. 2h **Thriller**

Maestoso [redacted] via Appia Nuova 176 Tel. [redacted]. Or.: 14,30/17,20/19,55/22,30 **Ingr. 12.000**
[redacted] a New Orleans *di P. Josnou, con A. Baldwin, K. Lynch (Usa '96)* — Un ex poliziotto, con problemi di alcol e incubi da Vietnam, si ritira sul delta del Mississippi: un giorno vede un aereo precipitare e comincia l'incubo N. V. 2h 2' **Thriller**

[redacted] 3 via Appia Nuova 176 Tel. 786.086 Or.: 16,30/19,30/22,30 **Ingr. 12.000**
Decisione critica *di S. Baird, con K. Russell, S. Seagal, H. Berry (Usa '96)* — Un [redacted] di specialisti americani viene ingaggiato per annientare il piano terroristico di alcuni dirottatori islamici su un volo tra Atene e Washington. [redacted] V. 2h 08' **Thriller**

[redacted] 4 via Appia Nuova 176 Tel. 786.086. Or.: 14,30 16,45/18,40/20,35/22,30 **Ingr. 12.000**
Toy Story *di J. Lasseter, animazioni di P. Docter, R. Quado, A. Brannon (Usa '95)* — Le avventure di Woody, cowboy giocattolo prelento [redacted] piccolo Andy, e di Buzz, supereroe spaziale che smania per sostituirlo. N. V. 1h 32' **Animazione**

Majestic via S. Apostoli 20 Tel. 679.49.08. Or.: 17/19/20,45/22,30 **Ingr.** [redacted]
[redacted] hanno la fortuna...

Metropolitan via del Corso 7 Tel. 320.09.33 Or.: 17,15/20/22,30 **Ingr.** [redacted]
Il giurato *di B. Gibson, con D. Moore, A. Baldwin, J. G. Levitt (Usa '96)* — Un killer perseguita e tenta di plagiare [redacted] giurata al processo [redacted] capomafia. Ma addestrerà il suo peggior nemico. Dal libro di Dawes Green. N. V. 2h **Thriller**

Mignon via Viterbo 11 Tel. 855.94.93 Or.: 17/18,50/20,40/22,30 **Ingr. 12.000**
Angeli perduti

[redacted] York via Cave 36 Tel. 781.02,71 Or.: 15,45/19,10/22,30 **Ingr.** [redacted]
Casinò *di M. Scorsese, con R. [redacted] Niro, S. Stone, J. Pesci (Usa '95)* — Ascesa e caduta [redacted] un gangster, padrone di casinò a Las Vegas, innamorato di un'affascinante bionda. Ispirato alla vita di Frank Rosenthal. V. [redacted]. 14 2h 58' [redacted]

Nuovo [redacted] largo Ascianghi 1 Tel. 581.81.16 Or.: 17,15/19/20,45/22,30 **Ingr. 12.000**
La [redacted] *[redacted] Calopresti, con N. Moretti, V. B. Tedeschi, V. Milillo (Italia '95)* — L'incontro, a distanza di 12 [redacted], tra un professore universitario e l'ex terrorista in regime di semi-libertà che gli aveva sparato. N. V. 1h 30' **Drammatico**

Palazzo delle Esp. SALA CINEMA Via Nazionale 194 Tel. 488.54.65
RIPOSO

Paris via M. Grecia 112 [redacted] 70.49.65.68. Aria cond. Or.: 15.30/17,50/20,05/22.30 **Ingr. 12.000**
Piume di struzzo *di M. Nichols, con R. Williams, N. Lane, G. Hackman (Usa '96)* — Un'armoniosa coppia di omosessuali viene messa in imbarazzo [redacted] matrimonio del figlio di uno dei due. Remake del «Vizietto» N. V. 2h [redacted]

Pasquino vicolo [redacted] Piede 19 Tel. 580.36.22. Or. 16,30/18,30/20,30/22,30 **Ingr. 7000**
Sei gradi di separazione *di F. Schepisi, con S. Channing, W. Smith, D. Sutherland (Usa '94)* -- Un giovane di colore, bello e misterioso, arriva a sconvolgere la vita di una famiglia spacciandosi per amico dei figli. In realtà è un truffatore. N. V. 1h 50' **Dramm.**

Quirinale via Nazionale Tel. 488.26.53 **Ingr.** [redacted]
SALA 1: Ferie d'agosto. Or.: 16,10; 18,15; 20,20; 22,30. **SALA 2: Il segreto [redacted] di Roan** Or.: 15,45; 18; 20,15; 22,30.

Quirinetta via Minghetti 4 Tel. 679.00.12. Or.: 16,30/18,40/20,35/22,30 **Ingr. 12.000**
Four Rooms *di A. Anders, A. Rockwell, R. Rodriguez, Q. Tarantino (Usa '96)* — La notte di Capodanno nelle stanze di un albergo: 4 storie sardoniche [redacted] Tim Roth, Madonna, Bruce Willis, Banderas, la Golino e Jennifer Beals. N. V. 1h 40' **Comm.**

Reale piazza Sonnino 7 Tel. 581 02.34. Or.: 15,30/17,50/20,05/22,30 **Ingr. 12.000**
Piume [redacted] struzzo *di M. Nichols, con R. Williams, N. Lane, G. Hackman (Usa '96)* — Un'armoniosa coppia [redacted] omosessuali viene messa in imbarazzo dal matrimonio del figlio di uno dei due. Re[redacted] del «Vizietto» N. V. 2h [redacted]

[redacted] via IV Novembre 156 Tel. 679.07.63, Or.: 16,15/18,30/20,30/22,30 **Ingr. 10.000**
I [redacted] sospetti *di B. Singer, con S. [redacted], [redacted] Byrne, C. Palminteri (Usa '95)* — Cinque delinquenti [redacted] polizia a New York si trovano coinvolti in [redacted] intrigo con [redacted] [redacted] personaggio pericolosissimo. N. V. 1h 40' **Thriller**

Ritz viale Somalia [redacted] Tel. 86.20.56.83. Or.: 15,30/17,50/20,10/22,30 **Ingr. 12.000**
Io ballo [redacted] sola *[redacted] B. Bertolucci, con L. Tyler, J. Irons, S. Cusak (It./Ingh./Fra. '96)* — Una giovane americana in cerca del primo amore irrompe in una villa toscana per le vacanze: tutti gli ospiti ne rimangono affascinati e turbati. N. V. 2h [redacted]

Rivoli via Lombardia 23 Tel. 488.06.83 Or.: 15,15/17,45/20,10/22,30 **Ingr. 12.000**
Ragione e sentimento *di A. Lee, con E. Thompson, K. Winslet, H. Grant (Usa '95)* — Gual d'amore e di casta per tre ricche sorelle quando alla morte del padre si ritrovano senza eredità. Dal libro della Austen. Orso d'Oro a Berlino. N. V. 2h 15' **Commedia**

[redacted] (ex Esperia) piazza Sidney Sonnino 37 Tel. 581.28.84 Or.: 16/18,15/20,20/22,30 **Ingr. 12.000**
Marciando nel [redacted] *di M. Spano, con M. Dapporto, F. Albanese, T. Kretschmann (It. '96)* — Un [redacted] militare di leva, [redacted] che un sergente è omosessuale: è l'inizio di un incubo, tra omertà e sopraffazione. N. V. 1h 50' [redacted]

Rouge [redacted] Noir via Salaria [redacted] Tel. [redacted]. Aria cond. Or.: 15,45/19,10/22,30 **Ingr. 12.000**
[redacted] *di M. Scorsese, con R. De Niro, S. Stone, J. Pesci (Usa '95)* — Ascesa e caduta di un gangster, padrone di [redacted] a Las Vegas, innamorato di un'affascinante bionda. Ispirato [redacted] di F[redacted] Rosenthal. V. M. 14 2h 58' **Drammatico**

Royal via E. Filiberto 175 Tel. 70,47.45.49. Aria cond. Or.: 16/18,15/20,20/22,30 **Ingr. 12.000**
A rischio [redacted] *di [redacted] Hyams, con J. C. [redacted] Damme, P. Boothe, R. J. Berry (Usa '96)* — Durante una finale di hockey sul ghiaccio, una banda di delinquenti organizza un rapimento: risolve la situazione un eroico pompiere. N. V. 1h 50' [redacted]

[redacted] via della Mercede 50 Tel. 679.47.53. Or.: 16,30/18,30/20,30/22,30 **Ingr. 1**[redacted]
[redacted] di [redacted] *di M. Gorris, con W. Van Ammelrooy, E. Dottermans, J. Decleir (Olan. '95)* — Una donna, la figlia, la nipote e la pronipote: scene di vita e destini, tra amori e odi, nascite e morti. Oscar come miglior film straniero. N. V. 1h 33' **Comm.**

Savoy via Bergamo 25 Tel. 853.00.946 **Ingr. 12.000**
SALA 1: L'arcano incantatore. Or.. 16,30; 18,30. 20,30; 22,30. **SALA 2: Ninfa plebea.** Or.: 16; 18,10; 20,20; 22,30. **SALA 3: Piume di struzzo.** Or.: 16; 18,10; 20,20; 22,30. [redacted] **4: Minuti contati.** Or.: 16,30; 18,30; 20,30; 22,30.

Ulisse via Tiburtina 374 Tel. 435.33,744 Or. 16/18,10/20,20/22,30 **Ingr. 10.000**
Il giurato *di B. Gibson, con D. Moore, A. Baldwin, J. G. Levitt (Usa '96)* — Un killer perseguita e tenta di plagiare una giurata al processo di un capomafia. Ma addestrerà il suo peggior nemico. Dal libro di [redacted] V. 2h **Thriller**

Universal via Bari 18 Tel. 883.12.16. Or.: 15.30/17.50/20.10/22,30 **Ingr. 12.000**
Piume [redacted] struzzo *di M. Nichols, con R. Williams, N. Lane, G. Hackman (Usa '96)* — Un'armoniosa coppia di omosessuali viene messa in imbarazzo dal matrimonio del figlio di [redacted]. [redacted] make [redacted] «Vizietto» N. V. 2h **Commedia**

LUCI ROSSE

AQUILA via L'Aquila 74, telefono 703.00.333. Orario 16; 22 **Film per adulti.** Ingresso 8000.
AMBASCIATORI via Montebello 101, telefono [redacted]. [redacted] **per adulti.** Orario: 15,[redacted]; 22,30. Ingr. 6000.
AVORIO EROTIC via Macerata 10, telefono 700.35.27. **Film per adulti.** Orario: 16,30; 22. Ing. 6000.
BLUE MOON via [redacted] Cantoni 53, telefono 474.38.38. [redacted] **sexy** con Milly d'[redacted] e **Film per adulti.** Orario 16; 22,30. Ingr. 25.000.
MODERNO p. della Repubblica 44, telefono 488.02.85. **Film per adulti.** Orario: 16; 22,30. Ingr. 8000.
MODERNETTA p.za della Repubblica 44, telefono 488.02.85. **Film per adulti.** Orario: 16; 22,30 Ingr. 8000.
MOULIN ROUGE via O. M. Corbino 23, telefono 556.2350. **Film per adulti.** Orario: 16,30; 22. Ingr. 10.000.
ODEON piazza della Repubblica, telefono 464.760. **Film per** [redacted]. Orario: 16; 21,30. Ing. 6000
PUSSYCAT via Cairoli 96, telefono 446.4561. **Chiuso per restauro**
SPLENDID via P. delle Vigne 4, telefono 6500 02.05 **Chiuso per restauro**
TIFFANY v. A. Depretis 11, tel. 462.390. **Film per [redacted]** Or.: 16; 22,30. Ingr. 10.000.
VOLTURNO via Volturno 37, telefono 482.[illegible]57. **Rivista sexy e Film per adulti.** Orario: 16; 22. Ingr. 10.000.

D'ESSAI

ARCOBALENO via Redi 1/A, telefono 440 27.19 Riposo.
BELLI CLUB CINE TEATRO p.zza S. Apollonia 11/a, telefono 589.4875.
CARAVAGGIO D'ESSAI via Paisiello 24, telefono 855.42.10. Riposo.
DELLE PROVINCE D'ESSAI Viale Province 41, telefono 4423 60.21. **Blue in the face.** Orario 17 19. 20.45 22.30 Ingresso 7000
DON BOSCO via Publio Valerio 63, telefono 715.87.612. Riposo.
TIBUR D'ESSAI via Etruschi 40, telefono 495.7762. **Terra e libertà** Orario: 18; 20,15; 22,30. Ingresso [redacted]
TIZIANO D'ESSAI via Guido Reni, telefono 392.777. [redacted] **parigini.** Orario: 18,30; 20,30; 22,00. Ingresso 8000.

TEATRI

AGORA' via della Penitenza 33, tel. 68.74.187. Ore 21 **Così riceverne** di Salvatore Di Mattia con G. Arena, G. Dorre, P. Lorelli, N. Gagliardi. Regia Salvatore Di Mattia.
ARGOT TEATRO via Natale del Grande 21, telefono 589.81.11. Ore 21 **Il caffè sulle scale** di Joe Orton con Gigio Alberti, L. Lorie e A. Acciai. Spettacolo fino al 12/5.
ANFITRIONE via S. Saba [redacted], telefono 575.08.27. Ore 21 la Comp. Delitto d'autore presenta [redacted] **del ciliegi** di Anton Cechov. Regia Giorgio Serafini, con B. Rosacmando, L. Perenchio, L. Belvucci, R. Meini, A. Oliva, P. Lazzeri, M. Pantoni, B. Proietti, G. Serafini.
ARGENTINA TEATRO DI ROMA largo Argentina 52, telefono 68.80.46 01/2. Ore 21 prima produzione Nostra Signora s.r.l. in **Hamlet Suite** di C. Bene, J. Laf[redacted] Con C. Bene e M. Chiarabelli. Regia C. [redacted]
BELLI via Sant'Apollonia 11/a, telefono 589 48 75. Ore 21 il Teatro Scientifico presenta **Io, nell'inferno della Scenza**, scrittura drammatica e scenica di Ezio Maria Caserta con Beatrice Betti.
BELSITO MUSIC ALL p.le Medaglie d'Oro 44, telefono 3545.43.43 Ore 20,30 cena e ore 22 spettacolo **Pafiettes**, con G. e M. Gallo, Laura Di Mauro e le 10 Topless Girls. orch. diretta da U. Sanacore
CLUB I MITI via B. Franklyn 7, tel. 675.88.45. Domani ore 21 30 **Gevalde on the road** di G. [redacted] G. Pollio, S. Borà, con G. Pollio, A. Fon[redacted] Di Luzio, F. Lombardo. Regia Mita Medici.
DAFNE via Mar Rosso 329 Ostia Lido. telefono 509 85 39 Ore 21 Marco Falbo in **Ho toccato il fondo, anzi no... Il fondo mi ha toccato** di M. Falbo e R. Pileri, regia Riccardo Pileri.
DEI COCCI v. Galvani 69. telefono 579 35 02. Ore 21,30 prima. La Compagnia Trousse presenta Ornella Buranato in **Femmina**, scritto e diretto da Federica Mancini.
DEI SATIRI Sala Foyer via Grottapinta 19, telefono 687 70 68 Riposo
DEI SATIRI Sala Le Stanzione via Grottapinta 19, telefono 687.70 68 Riposo
DEI SATIRI Sala Grande via Grottapinta 19, telefono 687 70 68 Ore 20.30 **E Ola crea la ubandata e poi se ne pentì**, di e con le Sbenaale Regia Massimo Milazzo. Festivi 17,30, lunedì riposo al 19/5
DELLA COMETA v. del Teatro Marcello 4, tel 67 84 380 Ore 21 dal 8-5/96 al 26/5/96 proseguono le repliche dello spettacolo **Le intellettuali** di Molière Regia Toni Bertorelli. Domenica ore 17 lunedì riposo. Or. botteghino dalle ore 10/13 e 16/19, domenica ore 10/13
DELL'OROLOGIO Sala Grande v. de Filippini 17/a, telefono 6830 87 35 Riposo
DELL'OROLOGIO Sala Caffè via de Filippini 17/a, telefono 6830 87 35 Riposo
DELL'OROLOGIO Sala Artaud v. de Filippini 17/a tel 6830 83 30 Ore 22 Il Graffio presenta **Notti bianche, il tango del sueno** da Dostoevskij, con C. Barboni, P. Bontempo, M. Tomano. C. Russo al pianoforte S. Membrotta. Regia di Riccardo Cavallo. Festivi ore 18, lunedì riposo, al 19/5. Ore 20 30 **Radici tradizione e nuovi codici**, rassegna di poesia in dialetto a cura di Maria Jatosti
DELLE MUSE via Forlì 43, telef 44 23 1300. Ore 21 **Il berretto a sonagli** di L. Pirandello con Luigi Tani. Cristina Giordana e la partecipazione di Francesca Romana Coluzzi
DE' SERVI via del Mortaro 22 (largo Chigi), telefono 679 513. Ore 20 45 la Compagnia La Combriccola presenta **Sto matrimonio se deve fa'** commedia comica di Margherita Zocchi e Amleto Moresco
ELISEO via Nazionale 183, tel. 488 21 14. Ore 20 45 **Fly Butterfly**, magico spettacolo del Teatro del Burattio diretto da Stefano Maria Prenol su Televideo Rai 3 pag 847
ETI TEATRO QUIRINO via M. Minghetti 1, telefono 679 45 85. Ore 17 2ª GFD e ore 21 2ªS Ente Nazionale Italiano progetto giovani e Nuovo Teatro presentano **La particella** di Giuseppe Manfridi interpretato dalla Compagnia Nuovo Teatro regia Piero Maccarinelli
ETI TEATRO VALLE via del Teatro Valle 23 tel 68 80 37 94 Ore 21 Ente Teatrale Italiano terza edizione della rassegna Occasioni e Proposte Compagnia Teatridithalia **Peer Gynt** da H. Ibsen. Regia Marco Baliani
EUCLIDE piazza Euclide 34/a, telefono 80 82 511. Ore 21 La Compagnia Teatrogruppo pres. **E se improvvisamente... tornasse il mago**, scherzo in due atti di Vito Boffoli regia Vito Boffoli
FLAIANO via S. Stefano del Cacco 15, tel 679 64 96 Ore 21,15 Punto e Virgola presenta **Rosso di Sera... [illegible]** di C. Pemazze con F. Galli, A. Bernardini, A. Devoto, regia P. Mattucci
GHIONE via delle Fornaci 37, telefono 637 22 94. Venerdì 10 maggio ore 21 prima Cesare Gelli in **Dorisi Tornerà prima di mezzanotte** un horror thriller di Peter Colley, con G. Ramazzotti, L. Maneri Regia Marco Parodi. **[illegible] spettacolo in abbonamento**
INSTABILE DELLO HUMOUR via Taro 14, telefono 84 16 057 - 85 48 950 Ore 21 La Compagnia Scultacch del Teatro Instabile dello Humour pres. **Ammazziamo le tirrù a... Hollywood** da di Daniele Granata regia Bindo Toscani con Alessandro Mongelli e Mizia. Lunedì riposo, fino al 16 giugno
IL VASCELLO v. G. Carini 72-78 telefono [redacted] 10 21 Domani ore 21 Cri La Fabbrica dell'Attore e Accademia degli Artefatti presentano **Progetto extraordinario** forme di presenze teatrali a cura di Fabrizio Arcuri, in scena 16 compagnie dell'ultima generazione. Ore 21 Accademia degli Artefatti in **Altri Attori** una farsa di via assoluta di Fabrizio Arcuri
LA CHANSON largo Brancaccio 82/a, telefono 487 31 64 Riposo
MANZONI via Montezebio 14c, telefono 322 35 55 Ore 20,45 prima. Atlantide produzione presenta **Non credo che saremo soltanto come Clark Gable** di L. De Gei con F. Antonelli, E. Alexander, A. Rossi regia Manuel De Teffe. Domani ore 22,15 Comp. Teatro Artigiano presenta **Il medico dei pazzi** con Silvio Spaccesi regia E. Giordani. Inf e prenot tel 322 5834. Or. botteghino 15/20
NAZIONALE via del Viminale 51, telefono 48 54 98 Domani ore 21 1ª Venerdì serale Pino Micol in **Cirano di Bergerac** di Edmond Rostand regia Maurizio Scaparro
OLIMPICO piazza Gentile da Fabriano 17, telefono 393 44 90 Domani ore 21 Gigi Proietti presenta **A me gli occhi** in occasione del 20° anno dello spettacolo Maggio 1976 Maggio 1996. Prevendita al botteghino ore 11/19
OPERA DI ROMA via Firenze 72, tel 48 16 07 91 Ore 20.30 presso ex deposito Atac - Borghetto Flaminio prima rappresentazione, fuori abbonamento di **Teorema** parabola in musica da P. Paolo Pasolini, regia Luca Ronconi. Orchestra e Corpo di Ballo del Teatro dell'Opera di Roma. Repliche 9 e 10 maggio ore 20.30, sabato 11 maggio ore 18, domenica 12 maggio ore 17. Dal 9 giugno 1[redacted] riprenderanno le repliche del balletto
PARIOLI via G. Borsi 20 telefono 808 [redacted] **Sala A: Maurizio Costanzo Show 14ª serie. Sala B:** ore 21 30 ultime 4 repliche **Gabbie** Covatta e Francesco Paolantoni in: **le e lui** di Vincenzo Salemme con E. Rua, V. Giordano, F. Frullaldo, A. Pendolfi, r. V. Salemme
POLITECNICO via G. Battista Tiepolo 13/a, telefono 36.11.501, Domenica e lunedì ore 21 **Gabriele Gabriele!** di Alberto Toni regia Giorgio Serafini I **Fantasmi** di Stefano D'Angelo Regia Marco Belocchi
ROSSINI p. S. Chiara 14. t. 68 80 2770 Ore 21 **Er marito de mi' moje**, di G. Cenzato nella rid. in romanesco di A. Alfieri, con Altiero Alfieri, Renato Merlino, Monica Pallone, Lina Greco, regia A. Alfieri
STABILE DEL GIALLO via Cassia 871/c, telefono 371 10 78 - 371 11 07. Ore 21,30 **Hanno sequestrato il Papa** di J. Bettencourt con B. Abbati, A. Rocca, B. Bosi, M. Bronco, M. Bonervi, P. Rapo, G. Casseri, L. Amoroeni, regia S. Scandurra
SALA PETROLINI v. R. Gessi 8, t. 575 74 88. Ore 21 **Amore e botte** con Monica Fiorentini, Claudio Gnomus. Ore 22.30 prima **Tutto di e** con Stefano Reali, Ludovica Tinghi e Antonella Alessandro
SALONE MARGHERITA Via Due Macelli 75, telefono 67 91 439. Riposo
SISTINA via Sistina 129, telefono 482.68.41 Ore 21 Comp. della Rancia presenta **West Side Story** un grande musical, prima versione italiana. Regia Saverio Marconi
SPAZIO UNO vicolo dei Panieri 3, telefono 58.95 745. Ore 21 la Show Service presenta **Giulia una notte straordinaria**, musical comico di Elena Bonelli e Alberto Fasoli, con Elena Bonelli regia Giacomo Zito
SALA BALDINI p. Campitelli 9, tel. 2170.7818. Martedì 14 ore 20.30 La Mendelllor Music pres. **Con Florinda e la tabella al pub fa... l'operetta**, conc. di arie brillanti e operette Con A. Mancenni soprano, A. Fioruti tenore, N. Dere Santina pianoforte, Bigl. L. 15.000 nel bar Antico Caffè del T. Marcello.
SPAZIOZERO via Galvani 65, tel 575 8211 Ore 21 **William Cocktail** di e con G. Cavedini. **Non è successo niente**, di e con Maja & Francesca Morini. Prenotazione obbligatoria al 574 2033
TEATRO DELL'ANGELO via Simone De Saint Bon 17, telefono 370.00.93. Ore 21 Jazz in Progress 96 concerto **Peter Erskine trio**. Prevendita già aperta
TORDINONA via degli Acquasparta 16, tel. 6880 58 90 Ore 21 Comp. Goldoniana diretta da Daniela Griggio pres. **Ypsilonlai - Amori** di P. Cigliano. Regia P. Cigliano
TEATRO STUDIO XX SECOLO via Garibaldi 30, tel. 589 14 44. Ore 21 **L'ultima notte in Italia** di Gianfranco Calligarich con Angelica Ippolito, Mario Prosperi. Regia Gianfranco Calligarich. L. 20.000, rid. 15.000. Orario: dal martedì al sabato ore 21; domenica e festivi 17,30. Informazioni telefono 589.14 44 - 589 14 37
VERDE circ. Gianicolense 10, tel. 588.20.34. Riposo.
VITTORIA piazza Santa Maria Ausiliatrice 8, telefono 574.01.70. Ore 21 **Questo amore non è in vendita**, di Cinzia Leone e Fabio di Iorio. Regia Vittorio Caffè. Posto unico ingresso Lire 22.000.
TEATRO NEGLI APPARTAMENTI via Scalo 8, tel. 321.02.41. Ore 21 Silvio Benedetto e Olga Macaluso in **La spaccata di Melbinfella** testo e regia S. Benedetto con M. Mosetti, P. Macaluso, B. Capucci, P. Di Leo.

IL [redacted]

[redacted] - Al **Teatro dell'Opera** (p.za B. Gigli 1), ore 21, l'Orchestra Filarmonica di San Pietroburgo diretta da Sir Georg Solti. **Oratorio del Gonfalone** (via del Gonfalone 32/a), ore 21, I Filarmonici di Roma [redacted] Claudia Antonelli e Angelo Persichilli in pezzi di Mozart e Boccherini. Auditorium **Sacro Cuore** (largo F. Vito 1), 20,45, il gruppo Novitango in brani di Piazzolla. Istituto [redacted] **Latino Americano** (p.za Marconi 26), 20,30, la Estudiantina Universitaria de la Universidad Central [redacted] Venezuela. Teatro **Olimpico** (p.za [redacted]. da Fabriano 17/a), [redacted] 21, i Solisti dell'Accademia Filarmonica Romana diretti da Giuseppe Sinopoli. [redacted] - Al Teatro **Nazionale** (via [redacted] Viminale 51), ore 21, si apre [redacted] «Ciclo Beethoven». Suona l'Orchestra Regionale del Lazio diretta da Stefan Anton Reck con [redacted] pianista Michele Campanella.

CABARET - Giorgio Bosalli è l'ospite della serata di cabaret all'**Al**[redacted] (via Carletti 5). A seguire Max Giusti Live Show.

[redacted] - Al Dipartimento [redacted] dell'Università Tor Vergata, dalle 10,30, seminario di C. Schaerf sul tema «Fasci di fotoni polarizzati e lo studio [redacted] zioni fotonucleari».

CINEMA - **Arsenale** (via G. Della Bella 45, ore 21), il film inchiesta [redacted] «Roma 1944: l'eccidio alle Cave Ardeatine» di Massimo [redacted]ni. Due pellicole di Louis Malle al **Grauco** (via Perugia 34), dalle 19. Si tratta di «Zazie nel metrò» e «Pretty baby». Istituto **Italo Latino Americano**, ore 18, «La frontera» di Ricardo Larraín. Prosegue [redacted] rassegna «Domicilio: S.D.F. Senza Fissa Dimora» all'Ospedale **S.Spirito** (sala Lancisi - Borgo S. Spirito 2). Alle 9,30 proiezione di «Anna» e nel pomeriggio, ore 16, incontro con il regista Alberto Grifi. Auditorio [redacted] **Magno** (via Bolzano 38), 15,30, «Farinelli» di Gérard Corbiau. Alle 17,30 [redacted] prevista la tavola rotonda «La colonna musicale, parte integrante di un'opera filmica» presieduta da Ernesto G. Laura e alle 21 replica di «Farinelli».

LIVE - **Jazz Club Music Inn** (l.go Fiorentini 3), jazz con i Two for Two Quartet. **Alpheus** (via Libetta 7), Rosario Di Bella. **Stardust** (vicolo Renzi 4), Carolina Brandes. [redacted] (via Ostia 9), Franco Ambrosetti Quartet. [redacted] (via Galvani 29), jazz con Michele Ariodante e Luca Velotti. [redacted] (via [redacted] Commercio 36), Sticky Fingers, Anime Irlandesi, Ebla. **Picasso** (via M. Te[redacted] 63), Lestofunk. **Stilton** (via C. d'Oro 352), Sharal.

[redacted] - Al Teatro [redacted] (via del T. Valle 23/a), [redacted] 21, si celebrano i 75 anni della prima messa in [redacted] di «Sei personaggi in cerca d'autore» [redacted] Pirandello. Nella stessa sala, per la rassegna «Vetrine '96 - Occasioni e Proposte» ore 21, ultimo allestimento di «Peer Gynt» da Henrik Ibsen. Una propos.a della compagnia Teatridithalia, regia di Marco Baliani. Carmelo [redacted] al Teatro **Argentina** con «Hamlet suite».

INCONTRO - A **Villa Medici** (viale Trinità dei Monti 1), ore 19, lo storico Pierre Nora parla di «Histoire et mémoire depuis la Révolution française».

DOCUMENTI[redacted] - Il reportage [redacted] Daniele Cecchetto sul Camerun è presentato alle 21 all'**Angelo** [redacted] (lungotevere Testaccio 10). **[m. pr.]**

MILANO

CINEMA

AMBASCIATORI c. Vitt. Emanuele 30, tel. 7600.3306. **... per sempre.** Or.: 15,45; 18; 20,15; 22,30. L. 10.000.

ANTEO via Milazzo 9, tel. 659.7732. **L'albero di Antonia.** V.M. 14. Or.: 14,45; 16,40; 18,35; 20,30; 22,30.

GALLERIA via De Cristoforis 2, tel. 780.390. **Copycat - omicidi in serie.** Or.: 15; 17,30; 20,10; 22,35. L. 10.000.

ARCOBALENO via Tunisia 11, tel. 2940.80.54. **Four rooms.** Or.: 16,10; 18,10; 20,20; 22,30. L. 10.000.

... del Corso 1, tel. 7602.3806. **Piume di struzzo.** Or.: 15,15; 17,40; 20,05; 22,30. L. 10.000.

ARLECCHINO via S. P. all'Orto 9, tel. 7600.1214. **Ragione e sentimento.** Or.: 14,30; 17,10; 19,50; 22,30. L. 12.000.

ASTRA c. V. Emanuele II, tel. 7600.02.29. **Premonizioni.** Or.: 15,15; 17,40; 20,05; 22,30. L. 12.000.

BRERA ... v. Garibaldi 99, tel. 2900.18.90. **... walking.** Or.: 15; 17,30; 20; 22,30. L. 12.000.

MULTISALA 2 c. Garibaldi 99, tel. 29.00.18.90. Ore 16 **... shorty.** Or.: 15,30; 17,50; 20,10; 22,30. L. 12.000.

CAVOUR p. Cavour 3, tel. 659.57.78. **Casinò.** Or.: 15; 18,30; 22. L. 10.000.

COLOSSEO Sala ... viale Monte Nero 84, tel. 59.90.1361. **Compagni di viaggio.** ... 15,30; 17,50; 20,10; 22,30. L. 12.000.

COLOSSEO Sala Chaplin viale Monte Nero 84, tel. 59.90.1381. **I ... sospetti.** Or.: 15,30; 17,50; 20,10; 22,30. L. 12.000.

Sala Visconti viale ... Nero ..., tel. 59.90.13.61. **Il giurato.** Or.: 15; 17,30; ...0; 22,30. L. 12.000.

CORALLO Corsia dei Servi 9, ... 7602.0721. **... d'agosto.** Or.: 15,30; 17,50; 20,10; 22,30. L.10.000.

CORSO Galleria del Corso, telefono 7600.2184. **3 giorni per la verità.** Orario: 15,30; 17,50; 17,50; 20,10; 22,30. L. 10.000

ELISEO via Torino 64, tel. 869.2752. **Via ... Las Vegas.** Or.: 15,30; 17,50; 20,10; 22,30. L. 12.000.

EXCELSIOR Galleria del Corso 4, ... 7600.23.54. **Io ballo da ...la.** Or.: 15; 17,30; 20; 22,30. L. 12.000.

MAESTOSO c. Lodi 39, t. 551.64.38. **Piume di struzzo.** Orario: 15; 17,30; 20; 22,30. L. ...

MANZONI via Manzoni 40, tel. 7602.06.50. ... Or.: 15; 17,30; 20; 22,30. L. 10.000.

... c. V. Emanuele 24, ... 7602.0818. **Casinò.** V.M. 14. Orario: 15,15; 18,45; 22,10. Lire 10.000.

METROPOL via Piave 24, telefono 799.913. **Decisione critica.** Or.: 14,45; 17,20; 19,55; 22,30. ... 12.000.

... ... c. Corso 4, t. 760.223. **L'arcano incantatore.** Or.: 16; 18,10; 20,20; 22,30. L. 10.000.

NUOVO ARTI via Mascagni 8, telefono 7602.00.48. **Toy story Il mondo dei giocattoli.** Or.: 15; 16,50; 18,40; 20,30; 22,30. L. 10.000.

NUOVO ORCHIDEA via Terraggio 3, tel. 875.389. **Strange days.** Or.: 16; ...; 22. L. 10.000.

5 Sala 1 via S. Redegonda 8, t. 874.547. **Decisione critica.** Or.: 14,40; 17,10; 19,50; 22,30. L. 12.000.

ODEON 5 Sala 2 via S. Redegonda 8, telefono 874.547. **Il giurato.** Or.: 16,10; 17,35; 20; 22,35. L. 12.000.

ODEON 5 Sala 3 via S. Redegonda 8, t. 874.547. ... **III.** Or.: 15,20; 17,40; 20,10; 22,35. L.12.000.

ODEON 5 Sala 4 via S. Redegonda 8, ... 874.547. **Cuori al verde.** Or.: 15,20; 17,40; 20,10; 22,35. L. 12.000.

5 Sala 5 via S. Redegonda ... tel. 874.547. **Dead ... walking - Condannato a morte.** Orario: 16; 17,25; 20; 22,35. L. 12.000.

5 Sala 6 via S. Redegonda 8, tel. 874.547. **That's amore. Due improbabili seduttori.** Or.: 16,30; 17,50; 20,10; 22,35. L. 12.000.

ODEON 5 Sala 7 via S. Redegonda 8, tel. 874.547. **Facile preda.** Or.: 15,30; 17,50; 20,10; 22,35. L. 12.000.

ODEON 5 Sala 8 via S. Redegonda 8, tel. 874.547. **Terra amata.** Or.: 15,20; 17,40; 20,10; 22,35. L. 12.000.

ODEON 5 Sala 9 via S. Redegonda 8, tel. 874.547. **Jack Frusciante è uscito ... gruppo.** Or.: 15,30; 17,50; 20,15; 22,35. L. 12.000.

ODEON 5 Sala 10 via S. Redegonda 8, tel. 874.547. **City hall.** Or.: 15,20; 17,40; 20,10; 22,35. Lire 12.000.

ORFEO viale C. Zugna 50, tel. 8940.3039. **Toy story.** Or.: 15; 16,55; 18,45; 20,35; 22,30. L. 10.000.

... c. V. Emanuele 28, ... 7602.0757. **Piume ...** Orario: 15; 17,30; 20; 22,30. L. 10.000.

... via Abruzzi 28, telefono 2953.1103. Chiusura per lavori.

... largo Augusto 1, tel. 7602.2190. **Il segreto dell'isola ...** Or.: 15,40; 18; 20,20; 22,30. L. 12.000

CARLO s. Magenta/ang. M. Bandello, ... 46.13.442. **Io ... sola.** Orario: 15; 17,30; 20; 22,30. L. 10.000.

SPLENDOR via Gran Sasso 28, ... 236.5124. ... **Cuore impavido.** Or.: 19; 22. L. 10.000.

... c. B. Aires 39, tel. 2951.31.43. **Prima e dopo.** Or.: 20,10; 22,30. L. 10.000.

VIP v. Torino 21, tel. 86.46.38.47. ... ... Or.: 17; 18,50; 20,40; 22,30. Lire 10.000.

TEATRI

... piazza ... Scala, telefono 7200.3744. Ore 20 **Petrusca**, balletto in un atto, coreografia di Eugene Poliakov da Michel Fokine, musica di Igor Stravinsky.

CONSERVATORIO via Conservatorio 12, 7600.1755. Ore 21 Concerto della serie festival omaggio a Milano con il violinista Itzhak Perlman accompagnato dal pianista Bruno Canino.

ARSENALE via C. Correnti 11, telefono 837.58.96. Ore 21,15 **Che inenarrabile casino** di E. Ionesco. Regia di Marina Spreafico.

CARCANO c. di Porta Romana 63, tel. 5518.1377. Ore 21 per Milano Festival Adventures in motion pictures in **Highland flying**

... via Sangallo 33, telef. 7611.1015. Ore 21,30 Stefano Nosei, i gemelli Ruggeri, Francesca Cimmino in **I figli del dottor Jekyll** ... Allinghieri

... via U. Dini 7, tel. ... Ore ... CRT presenta Pantagruele, Panurgo e ... Canga. Macumba machine verso François Rabelais.

DELLA 14ª via Oglio 12, telef. 5521.1300. Ore 20; 22 Teatrosempre corso di recitazione.

FILODRAMMATICI via Filodrammatici 1, tel. 869.3659. Ore 20,30 Il teatro Franco Parenti presenta **Il ... dell'incendio ... via Keplero**, ... Carlo Gadda.

FRANCO ... Sala Piccola, via P. Lombardo 14, tel. 54.57.174. Ore 20,30 Il Teatro Franco Parenti presenta **Il racconto de l'incendio di via Keplero**, ... Carlo Emilio Gadda.

FRANCO ... Sala Grande, via P. Lombardo 14, tel. 54.57.174. Ore 21,30 Il Teatro Franco Parenti in collaborazione con Change Performing Arts presenta **Solos** companya de ... Gelabert-Azzopardi.

... **PARENTI** Spazio Studio, via P. Lombardo 14, tel. 54.57.174. Ore ...3 Il teatro Franco Parenti presenta **La mise ... espace di chi ... paura del lupo cattivo**

LITTA corso Magenta 34, telefono 8645.4545. Ore 21 Teatro ... presenta **Il fantasma di Canterville.**

... via Manzoni 40, telefono 7600.02.31. Ore 20,45 La comunità teatrale in **Il seduttore** di D. Fabbri.

... p. S. Babila 37, tel. 76.00.0086 / 70. Ore 21 T. Stabile del Veneto C. Goldoni presenta **Le ultime lune.**

OUT-OFF via Dupré 4, telef. 3926.22.82. Ore 20,45 **Aprile a Parigi.**

TEATRO SAN BABILA corso Venezia 2, telefono 7600.2985. Ore ... **...È fuori nevica**, commedia.

SMERALDO piazza XXV Aprile, telefono 2900.67.67. Ore 21 **Rocky Horror Show** di Richard O'Brien.

TEATRO DELLE ... v. degli Olivetani 3, telef. 489.6550. Ore 9,30 Il teatro di Gianni e Cosetta Colla in **Il mago di Oz.**

... ... piazza Greco, telefono 857.08.98. Ore 21 Compagnia Quelli di Grock ...

... **LIBERO** ... Savona 10, ... 832.31.26. Ore 21 **Carne... mia carne** di Enrico Luttman.

TEATRO ROSETUM via Pisanello 1, telefono 4870.4203. ... 21 Andrea Macinanti, organo.

RITROVI

AL VASCELLO piazza Greco, telefono 870.43.53. Ore 22 Piano bar con musica dal vivo e discoteca.

BODEGUITA DEL MEDIO ... Col di Lana 3, tel. 89.40.0560. Cucina e musica cubana.

CA' BIANCA ... via Lodovico il Moro 117, tel. 89.12.57.77. Ore 21 Ca' Bianca show: lo e il pianoforte e ore 23 Jazz corner

CAPOLINEA via Lodovico il Moro 119, telefono 89.12.20.24. Ore 22 Jazz con il trio Mimmo Cafiero, Kurt Rosenwinkel, Dario ...

... ... via dei Missaglia 46/3b, telefono 846.47.31. Ore 22 Musica dal vivo e cabaret.

DISCOTECA IPOTESI AMERICA-LATINA piazza XXIV Maggio 8, tel. 58.10.27.68/ 832.21.60. Ore 22,30 Musica latino americana

FINZIONI ... Buenos Ayres, 59, ... 294.020.21. Ore 21 Svendite di Paolo Pacca con M. Loreto e G. Liguori, regia di F. Ambrosini.

FIORI CHIARI via Fiori Chiari 17/A, tel. 86.46.25.75. Ore ... Musica dance anni '80.

GRILLO PARLANTE LIVE MUSIC Alzaia Naviglio Grande 36, ...lefono 89.40.93.21. Ore 22,30 France... Touré e Giorgio Benacchio funky.

... ... via Varanini 22, tel. 262.82.89. Ore 21,30 Serata danzante con il complesso dei Moode.

... **IN** via dei Missaglia 46/3, tel. 866.47.31. Ore 15 ballo liscio tradizionale.

L'AMERICANO A PARIGI via Lodovico ... Moro 131, tel. 89.12.20.43. Ore ... musica dal vivo con la band dell'Americano a Parigi.

MUSIC EMPIRE via S. M. Fulcorina 15, tel. 86.93.656. Ore 22,30 Dado Moroni piano; Rosario Bonaccorso contrabasso; Mark Taylor drums.

NONSOLOMUSICA viale Ortles ... ... 55.21.09.05. Ore 21,30 Free karaoke.

SABOR TROPICAL via Molino delle Armi 18, tel. 583.1.35.84. Ore 22,30 Salsa, merengue e il meglio della musica latino americana.

... ...a A. Sforza 49, t. 89.40.28.74. Ore 21,30 6ª preselezione per Pistoia blues festival.

TEATRINO l.go Corsia dei Servi 3, telefono 78.02.37.16. Or.: 16; 21,30; 23,50 Sexy show.

... v.le Monza 140, telefono 255.17.74. Ore 22,30 Flavio Oreglio in Improvvisando a Sergio Sgrilli in recital.

... ...

ARIOSTO v. Ariosto 16, t. 48.00.39.01. Ore 18,10; 20,20; 22,30 L. ... **Nelly** ... **Arnaud.** Regia C. Sautet

... ... via Torino 30, tel. 87.48.26 L. 8000. Or.: 16; 19; 22 **Underground**, r. E. Kusturica.

... **2** v. Torino ..., t. 87.48.26. Lire 8000. Or.: 16; 18,10; 20,20; 22.30 **Il fiore del mio ... greto.**

CINETECA ITALIANA - S. M. BELTRADE via Oxilia 10, ... 26.82.05.92. Ore 21 L. 5000 + tessera *Storie americane* - **Mo' better Blues.**

DE ... v. Caminadella 15, tel. 86.45.27.16. L. 5000 + tessera *L'indiscreto fascino* ... *don Louis* ore 18; 22 **Viridiana**; ore 20 **La via lattea.**

... **CO** v. Savona 57, t. 489.51.02. L. 8000 Or.: 13,10; 16; 18,15; 22 **Sabrina** Film in lingua originale. Regia W. Pollack

SANLORENZO corso di Porta Ticinese 45 Riposo

SEMPIONE via Pacinotti 6, tel. 3921.04.83 Ore 20; 22,15; L. 7000 **Seven.** Regia D. Fincher.

AUDITORIUM DON BOSCO via M. Gioia 48, 60.30.42. Ore 21. Ingresso con tessera Cineforum **Terra e libertà**

... ... via Hoepli 3/B, telefono 86.35.22.31. Riposo.

CINETECA MUSEO DEL CINEMA PALAZZO ... ... Manin 2/a, ... 65.54.977 Ore 17,30 L. 5000 Omaggio a Luis Buñuel **Simon del desierto**. Regia di L. Buñuel

100 ...

ACADEMY viale Monza 101. Lire 10.000 **Luci rosse.**

AMBRA via Citurmo angolo via Padova, tel. 2582.2510. Lire 10.000 Apertura ore 14,30 **Luci rosse.**

ARGO viale Monza 79. Lire 10.000. **Luci rosse.**

ASTOR corso Buenos Aires 36. Lire 12.000 Ap. ore 13 **Luci rosse.**

ASTORIA viale Montenero 55 Lire 10.000 **Luci rosse.**

ATLAS ... Sansovino 3. Lire 10.000 **Luci rosse**

... **PUSSYCAT** via F. Sarpi 6. L. 10.000. Ap ... 10,30. **Luci rosse.**

CIELO v.le Premuda 40, t. 79.84.78. L. 12.000 Ap. ore 16. **Luci rosse**

CITTANOVA via Giambellino 153. Lire 10.000 **Luci rosse.**

DIAMANTE via F. Filzi ... Lire 12.000. Apert. ore 13. **Luci rosse**

DONIZETTI via Masolino da Panicale 13. Lire 10.000. **Luci rosse.**

EMBASSY via Fabi di Bruno 8. Lire ... **Luci rosse.**

... via C. Da Sesto 8 Lire 10.000 **Varietà + film**

LA FENICE via Bigny 52. Lire 10.000 ... **rosse.**

... via Deledda 10. Lire 10.000. **Luci rosse.**

... via R. Sanzio 23. Lire 10.000 **Luci rosse.**

PERLA via degli Imbriani 19. Lire 10.000. **Luci rosse.**

... corso Lodi 126. Lire 10.000. Inizio spett. ore 14,20. **Luci ...** ... via Padova 179. Lire 10.000. Ap. ore 14. **Luci rosse.**

Da stasera al Nazionale i due comici in un grande gioco col pubblico

Zuzzurro e Gaspare, Vero o Falso?

«Il nostro è cabaret allo stato brado: nulla intorno»

MILANO. Vent'anni di sodalizio artistico e, nell'ultima stagione, quattro spettacoli teatrali: due di cabaret, due commedie d'autore. Gaspare e Zuzzurro, fieri dell'ultimo incasso, due miliardi di lire con «La strana coppia» di Neil Simon. 130 repliche e tutto esaurito, tornano in teatro, al Nazionale di Milano, da oggi al 23 maggio, per «Vero o Falso?», un gioco col pubblico a suon di battute nel classico stile del commissario e della spalla.

«E' cabaret allo stato brado: noi due e nulla intorno», spiega Nino Formicola, Gaspare, il socio impomatato di Andrea Brambilla, l'impermeabile come unico vestito di scena.

Un gioco ma di che tipo?

«Potremmo dire un Zuzzurnet, la versione Internet di Gaspare e Zuzzurro. Dal palcoscenico ...volgiamo il pubblico alla ricerca di siti ipotetici e nuovi di serata in serata».

Vuol dire che costruite lo spettacolo sul pubblico?

«Proprio così: evitiamo le banalità politiche perché la gente ne è stufa. Parliamo però pur sempre ... attualità. Cioè invitiamo ... pubblico a darci dei bersagli. Una volta si poteva sparare ... zero, per esempio, sulla Carrà, oggi ci

Gaspare e Zuzzurro

si diverte con Simona Ventura e Gaia De Laurentiis oppure con la Barale. Ci saranno dei temi flash, per esempio il fitness a tutti i costi, un imperativo dei nostri giorni, la pubblicità. Proprio le solite cose viste però a modo nostro».

Ma il pubblico come interviene?

«Consegnerò un topone di campagna, il nostro mouse, ... degli spettatori. Il mouse è collegato al mio socio Brambilla che sarà costretto a ...i secondo i desideri del pubblico su un Internet assurdo, incontrando di volta in volta i siti dalle mucche pazze, quello di Sgarbi, quello che verrà in mente allo spettatore di turno».

E «Vero o Falso?» diventerà anche un gioco di società, non è così?

«Vero: sarà un gioco in scatola basato ... un principio molto semplice e cioè che non si capisce più quello che è vero e quello che è falso. In tutti i campi, dalla politica alla televisione. Noi ne approfittiamo per divertirci».

Ma in tv quando farete ritorno?

«Aspettiamo l'occasione buona. La televisione è molto importante, siamo anche riusciti a sfruttare la grande popolarità che ci ha dato. Per il momento, però, non sembra che ... tv abbia bisogno di comici».

Lei, Formicola, ha anche vinto da poco l'Antenna d'oro per la pubblicità radiofonica. Che altro vogliono fare Gaspare e Zuzzurro?

«Il comico deve far ridere tutti e su tutto. In tanti anni di carriera insieme abbiamo provato il possibile. Non siamo però mai andati in radio con ... trasmissione nostra. Potremmo provarci, perché la cosa ci interessa molto».

Olga Piscitelli

VENETO - FRIULI VENEZIA GIULIA

CINEMA

...

EDISON via Matteotti 8/B, telefono 940.306. Riposo. Domani **Ferie d'agosto.**

ITALIA via Garibaldi 8, telefono 943.164. **Film a luce rossa.** Apertura ore 15.30.

PADOVA

ALTINO via Altinate 1, telefono 875.232. **Piume di struzzo.** Apertura ore 17.

ARCOBALENO via Reni 2, telefono 600.820. **Il Presidente - Una storia d'amore.** Or.: ap. 17.

ASTRA via Aspetti 37, telefono 604.078. **Io ballo ... sola.** Or.: 19,50; 22,15.

ASTRA D'ESSAI. L'arcano incantatore. Orario: 20; 22,20.

ASTRA TECHNICOLOR. Ragione e sentimento (versione originale). Or.: 19,45; 22,15.

BIRI p.zza Stanga, telefono 77.61.69. Il locale è chiuso per lavori.

... via San Martino, telefono 875.10.09. **Il giurato.** Orario: 18; 20,20; 22,30.

MIGNON via Cassan 2, telefono 875.2087. **Premonizioni.** Or.: ap. 17.

QUIRINETTA piazza Insurrezione, telefono 875.1680. **D... ortica.** Apertura ore 17.

REX via S. Osvaldo, telefono 754.116. **... Man walking - Condannato a morte.** Ap. ore 19.

... via Emanuele Filiberto, tel. 875.0720. ... **a ... Orleans.** Ap. ore 17.

TREVISO

... via Carlo ... 14, telefono 542.611. **Ninfa plebea.** Orario: 18,30; 20,20; 22,15.

CORSO corso del Popolo ..., tel. 549.322. **Il giurato.** Or.: 17,45; 20; 22,15.

EDERA piazza Martiri ... Belfiore, tel. 300.224. **Io ballo da ...** Or.: 17,45; 20; 22,15.

PICCOLO EDERA piazza Martiri di Belfiore, tel. 300.224. **L'albero di ...** Or.: 15,15; 20,15; 22,05.

EDISON vicolo XX Settembre 43, telefono 542.330. **Jude.** Viet. 18. Orario: 18,10; 20,10; 22,15.

EMBASSY largo Altinia, telefono 542.624. **Piume di struzzo.** Orario: 17,30; 19,45; 22,15.

HESPERIA piazza Crispi 8, telefono 542.207. Anteprima per invito. **Omicidio a New Orleans.** Or.: 17,30; 19,45; 22,15.

ROVIGO

CORSO ... ... Popolo 150, telefono 2... Riposo. Domani ... **di struzzo.**

... via Manzoni 18, telefono 24.837. Riposo. Domani ... **fique.**

VENEZIA

ACCADEMIA Dorsoduro 1019, telefono 528.7706. **Metropolis** di F. Lang. Ore 16; 19,50. **Fi... Satyricon.** Ore 17,30; 21,30.

CENTRALE San Marco 1658, telefono 52.28.201. **Il giurato.** Orario: 16; 18; 20; 22.

ELISEO D'ESSAI San Marco 1094, telefono 520.5439. **Heat** ... (v. originale); ...: 17,45; 21,15.

RITZ San Marco 617, telefono 520.4429. ... ... **struzzo.** Orario: 15,30; 17,40; 19,50; 22.

ROSSINI San Marco 3988, telefono ... 523.03.22. ... **ballo da ...** Orario: 15,30; 17,40; 19,30; 22.

MESTRE

... ... via Carducci, telefono 980.834. **Ragione e sentimento.** Orario: 17,20; 19,50; 22,15.

CORSINO ... del Popolo. ... **veheart.** Orario: 15,45; 22.

CORSO via del Popolo 30, telefono 985.722. **Il giurato.** Orario: 17,40; 20; 22,15.

DANTE D'ESSAI via Sernaglia 12, telefono 538.1655. **I colori dell'Africa.** Rassegna ... cinema africano. Or.: ap. 16.

EXCELSIOR piazza Ferretto, telefono 988.664. **Piume di Struzzo.** Orario: 17,40; 20; 22,15.

PALAZZO 1 via Palazzo 31, telefono 971.444. **Ninfa plebea.** Or.: 18; 20; 22,15.

PALAZZO 2 via Palazzo 31, telefono 971.444. **L'arcano ... tore.** Orario: 18,15; 20,15; 22,15.

S. MARCO viale S. Marco, telefono 531.7686. **Decisione critica.** Orario spettacoli: 17,20; 19,50; 22,15.

VICENZA

ARLECCHINO Giardini Salvi, telefono 544.146. **L'arcano incan... .** Orario spettacoli: 17; 18,45; 20,30; 22,15.

CORSO corso Fogazzaro, telefono ... 321.920. Chiuso per lavori.

ITALIA corso Pechiera Vecchie 35, telefono 323.807. Chiuso per lavori.

... ON corso Palladio 176, telefono 543.492. **Impreviati d'amore.** Orario: 16; 18; 20; 22.

PALLADIO via Verdi 6, telefono 321.420. **Il giurato.** Orario: 17,30; 20; 22,15.

... strada Filippini 5, telefono 321.909. ... ... **struzzo.** Orario: 17,30; 19,50; 22,15.

VERONA

... ... Verdi 20, telefono 840.08.48. **Dead man walking. Condannato a morte.** Orario: 15,30; 17,40; 19,50; ...

ASTRA via Oberdan 13, telefono 596.327. **Piume** ... Orario: 16; 16,10; 20,20; 22,30.

... ... Quattro Spade 19, telefono ... **Four** ... Orario: 16,30; 18,30; 20,20; 22,15.

FILARMONICO via Roma 3, telefono 596.826. **Decisione critica.** Apertura ore 15.

FIUME via Cere, telefono 800.20.50. **Braveheart.** Orario: 15,10; 18,20; 21,30

MARCONI via Mazzini 15, telefono 594.708. **Casinò.** viet. 14. Orario: 16; 19; 22,15.

NUOVO piazza Viviani 10, telefono 800.6100. Teatro.

ODEON via S. Antonio 17, telefono 800.32.72. **Braveheart.** Orario: 16; 18; 20; 22,15

... via Sabotino 2, telefono 913.591. **Braveheart.** 15,10; 18,20; 21,30.

RIVOLI piazza ... telefono ... **Il giurato.** Orario: 16; 18,15; 20,15; 22,30.

UDINE

... via Aquileia, telefono 504.464 - 297.497. **Piume ... struzzo.** Orario spettacoli: 15,30; 17,40; 18,50; 22.

CAPITOL via Volontari Libertà, telefono 454.285 - 297.497. **Uomini ... donne.** Orario: 16; 18; 20; 22.

CENTRALE via Poscolle 8/B, telefono 504.240 - 297.497. **Il ballo ... sola.** Orario spettacoli 16; 18; 20; 22.

CRISTALLO piazza Cada, telefono ... 501.258 - 297.497. **Smoke.** Orario: 16; 18; 20; 22.

FERROV. ... telefono 504.874. ... riservata. Da domani **Riccardo III.**

ODEON via Gorghi, telefono 501.751 - 297.497. **Il giurato.** Orario: 16; 18; 20; 22.

PUCCINI via Savorgnana, telefono 295.835. **Tre giorni per la verità.** Orario: ...; 18; 20,05; 22,15.

PORDENONE

... via Mazzini 58, telefono ... **Il giurato.** Orario: 17,30; 19,45; 22.

CENTRO A. MORO (Cordenons), telefono 932.725. Riposo.

RITZ (Cordenons), piazza ... Vittoria, tel. ... ... **struzzo.** Or.: 17,30; 19,45; 22.

VERDI via Cesare Battisti 2, telefono 28.212. **Villaggio dei dannati.** Orario: 18,30; 20,15; 22. Viet. 18.

... - ... via Maestri del Lavoro. Riposo. Domani ... **da Las Vegas.**

ZERO - Sala ... via Maestri del Lavoro. **Il gattopardo.** Orario: 20,30.

GORIZIA

CORSO corso Italia 16, telefono 530.320. **La lettera scarlatta.** Or.: 17,15; 19,30; 22.

VITTORIA piazza Vittoria 41, tel. 30.263. Chiuso per restauro.

TRIESTE

... **Braveheart.** Orario: 18,30; 21,30.

AMBASCIATORI via XX Settem... 35, tel. 86.24.24. **Il giurato.** Or.: 16; 18; 20,05; 22,15.

ARISTON via Gessi 14, telefono 304.222. Sala riservata. Domani **Ninfa plebea.**

EXCELSIOR via Muratti 2, telefono 767.300 **Piume di struzzo.** Orario: 17,30; 19,45; 22,15.

... via XX Settembre 37, telefono 636.495. **Luce** ... Orario: ap. 15,30.

NAZIONALE 1 via XX Settembre ... telefono 635.163. **Specie mortale.** Orario: 16,30; 18,20; 20,15; 22,15.

NAZIONALE 2 via ... Settembre 30, telefono 635.163. **Four Rooms.** Orario: 16,3...; 18,20; 20,15; 22,15.

NAZIONALE 3 via XX Settembre 30, telefono 635163. **Io ballo da sola.** O...: 16; 18; 20,05; 22,15.

... 4 via XX Settembre 30, telefono 635.163. ... **Lightning** ... Orario: spettacoli 16,30; 18,20; 20,15; 22,15.

SALA AZZURRA via Muratti 2, telefono 767.300. ... **di Andrea.** Orario: 16,30; 18,20; 20,10; ...

TEATRI

... ...

... ... Oggi ... 16 **La cognata** di M. Tremblay, regia ... Barbara Nativi (inf. 041/520.75.83).

... (Tronchetto). 18 maggio **La Traviata,** orchestra del Teatro La Fenice diretta da Nello Santi, allestimento di Pier Luigi Pizzi, con Angela Gheorghiu (Violetta), Ramon Vargas (Alfredo). Repliche: 19, 21, 22, 23, 25, 26, 28, 29, 30 maggio.

SCUOLA GRANDE SAN GIOVAN... ... Venerdì 21 giugno ore 20,30 **English Consort of** ...

CHIOSTRO TOLENTINI, sabato 18 ore 21 **Ned Rothenberg Dou... Band,** concerto jazz (inf 041/988.369).

TEATRO TONIOLO. Domani ore 21 spettacolo di danza (inf. 041-971.666)

CAFE' SCONCERTO, riposo (inf. 041-5441839).

TEATRINO DELLA ... (tel. 041-96.98.79). Riposo.

TEATRO ... DEI ... (Mira). Riposo. Informazioni ... (041) ...

PADOVA

TEATRO ... (tel. 049 / 876.03.39). Oggi ore 16 Giulio Bosetti e Marina Bonfigli in **Il malato immaginario** di Molière, regia di J. Lassalle.

...

TEATRO ... (inf. 0422 - 546355). Oggi ore 20,30 **I turc tal Friul** di Pier Paolo Pasolini.

...

... (tel. 045 / 800.28.80). Oggi ore 20,30 **Omaggio a Nijinsky**, orch. dell'Ente lirico Arena dir. da G. Garbarino, Corpo di ballo dell'Arena con C. Fracci

... ... (telefono 045 / 592.709). Oggi ... 21 **Edipus** di Giovanni Testori.

VICENZA

... **OLIMPICO.** Sabato 11 ... 21 **Alice e Stringa** in concerto. Musiche di Ravel, Satie, Fauré, Villa Lobos per voce e pianoforte.

... **SOCIALE** (p.zza Garibal... 14, ... 0425 / 27.653 - 25.611). Riposo.

BELLUNO

PALAGHIACCIO. 25 maggio ... 21,15 ... **e le storie Tese in concerto.** (Inf. tel. allo 0437 / 958.974).

PALAGHIACCIO (Feltre). 11 maggio ... 21,15 **I Nomadi** ... **concerto.** (Inf. ... 0336 / 577.433)

...

TEATRO ... (Sala Tripcovich, inf. tel 040/367.816). Martedì 21 ore 20 Orchestra e coro del Teatro Verdi di Trieste in **La Traviata** di Giuseppe Verdi, regia ... Ulisse Santicchi.

TEATRO LA CONTRADA. Riposo.

AUDITORIUM MUSEO REVOLTELLA. Riposo.

POLITEAMA ROSSETTI. Stagione 1995-96 del Teatro ...bile Friuli-Venezia Giulia: oggi ore 20,30 Gabriele Ferzetti e Bianca Toccafondi in **Scandalo** di Alberto Bassetti, regia di Giorgio Albertazzi; martedì 21 maggio ore 21 **Enrico Ruggeri** in concerto.

TEATRO MIELA. Riposo. (Inf. 040 / 385.119).

TEATRO DEI FABBRI. Riposo.

GORIZIA

TEATRO COMUNALE (Monfalcone). (Inf. 0481/790.470). Domani ... 21 Clemencic Consort in concerto. In programma musiche sa... ... musica profana del XIV secolo (inf. 0481/790.470).

UDINE

... 11 maggio ... 21 **Filarmonica di Udine** in concerto; 31 maggio ore 21 **Filarmonica di Udine** in concerto, musiche di Dvorak e Schumann. (Inf. ... (0432) 271.564.

TEATRO ... (Latisana). Oggi ore 20,30 Corpo di ballo del Teatro Verdi di Trieste in **Incontri** ... musiche di Mozart e **Carmine Bura...** na di Carl Orff, coreografie di Tuc... Rigani (Informazioni ... - 59.288)

T... ... (Informaz. 0432 / 511.661).

TEATRI

PALERMO

TEATRO MASSIMO (Ente autonomo) tel. (091) 60.53.111. **Carmen**, di G. Bizet. Direttore: N. De Bernart, regia: J. Pichon, scene: A. Reyrawd, costumi: F. Pineaw. Nel cast principali. Una Monzon, Ferrarini, G. Gasperini, S. Antonucci; dom. 12/5, ore 17.30, martedì 14/5, ore 18,30; giovedì 16/5, ore 21; domenica 19/5, ore 17,30, giovedì 23/5, ore 18,30.

DE. Il, di F. Pessoa, regia U. Cantone, stasera. **Anna Cappelli** di A. Ruccello regia di A. R. Addamo, stasera. **Histoire du soldat** di I. Strawinsky e C. F. Ramuz regia W. Eckl, '6 si 12 maggio. **Notturni** di F. Abbate, P. Longo, B. Monroy, M. Perniola, C. Susani regia di G. Bonuso, 29 maggio-3 giugno. Rass. giovani. Col patrocinio dell'ass. alla Cultura del ne di Palermo, 14 maggio-23 maggio **Tre sull'altalena** di L. Lunari regia di A. Scudieri. **Le cicale scappiate** di V. Alba regia di V. Alba. **The Mousetrap** di Christie regia di C. Gebbia.

AXYS DISCOTEQUE - NIGHT CLUB: via dei Nebrodi 55b, tel. 091 menica sera musica dal vivo, negli, Anni 50/70 a ballo. Apertura ore 22.30.

NOCTIS CLUB: P. Campolo 342241. Tutti i mart. serata Negli Anni 60/80.

CATANIA

TEATRO MASSIMO BELLINI: Stagione 1995/96 - Sabato 5/6 ore 21 Conc. sinfonico. **Hans Graf** direttore

TEATRO STABILE Teatro Verga - Teatro Musco. Il cartellone '95/96. PRODUZIONI PROPRIE. **Conversazione di un** di e con P. Caruso, ripresa in diecenti regioni e tournée nazion. PRODUZIONI COMPAGNIE OSPITI **Edipo**, Sofocle, Edipo Re - Edipo a Colono, Comp. Glauco Mauri (teatro Verga - maggio 1996).

CABARET

CHARLOTTE: via Conte Ruggero 46 Prenotazioni tel. 313.475.

AL TIVOLI: pranzo e cena per tutti i gusti. Ap. dalle ore 13. Chiuso lunedì. Conv. Ilicket restaurant. Tel. 095 497.967.

MESSINA

CONCERTI

ASSOCIAZIONI MUSICALI RIUNITE. ENTE TEATRO DI MESSINA. T. Vittorio Emanuele. Per inf. tel Dom. 12/5 ore 21. **Orchestra Filarmonica di Dresda**, dir. Michel Plasson, solista: F. P. Zimmermann. Beethoven: Conc. per violino e orch. Brahms: Sinfonia n. 2. Rimskij-Korsakov: Sheherazade. 24/5 ore 21 **Philharmonia Orchestra of** dir. V. Rozhdestvenski, pianista N. Lugansky. Borodin: Danze Polovesiane da «Il principe Igor». Rachmaninov. Conc. per pianoforte e orchestra n. 2. Rimskij-Korsakov. Shaherazade. Sab. 25/5 ore 21 T. Vittorio Emanuele **Vladimir Ashkenazy** pianista. Programma da definire. Ven. 31/5 ore dom. 2/6 ore 17,30, mar. 4 ore 21 T. Vittorio Emanuele. **Conversazione**. Melodramma giocoso in due atti. Libretto di J. Ferretti. Musica di G. Rossini

ARTE. Informazioni tel. 0942/21.142.

ENTE AUTONOMO REGIONALE «TEATRO DI MESSINA». Stagione di primavera 1996. PROSA. Teatro in Fiera 9-10-11-12/5 **Bodies** di J. Saunders. Trad. di D'Amico, regia di P. Goldaldi, con L. Zingaretti e L. Sala Laudano 13-14-15-16/5 **Il fantasma dell'opera** di R. Juban, con L. Cherigy, musiche originali dal vivo. «Name us yourself», lettura N. Ponebianco, chitarre G. Di Fiore, tastiere A. Pansa. Teatro in Fiera 16-17-18-19/5 C. Gozzano in **Milleseicentonovantadieci**, regia di M. Piparo. Sala Laudano 22-23-24-25/5 **Assolo di luna**, da Lafargue, drammat. di M. Pulidore regia di M. Bavera, con P. Bruno e T. Carriazzo. Teatro in Fiera 24-25-26/5 **Partitura per sangue e anima**, con M. Puglisi, regia di V. Tripodo, musiche di G. Renzo. Monte di Pietà 28-29/5 **Mysteries** del Living Theatre. Teatro in Fiera 30 31/5. 1-2/6 **L'uomo dal fiore in bocca**, di L. Pirandello, regia di T. Servello.

LIRICA, SINF. E BALLETTO

ENTE AUTONOMO REGIONALE «TEATRO DI MESSINA» 12/5 ore 21 T. Vittorio Emanuele **Orchestra Filarmonica di Dresda**, dir. Michel Plasson, solista F. P. Zimmermann. Beethoven: concerto per violino e orchestra. Brahms: sinfonia n. 2. Ven. 31/5 ore 21 T. Vittorio Emanuele **Philharmonia Orchestra of London**, dir. G. Rozhdestvenski, pianista N. Lugansky. Borodin: Danze polovesiane da «Il Principe Igor». Rachmaninov. Concerto per pianoforte e orchestra n. 2. Rimskij-Korsakov. Shaherazade. Sab. 25/5 ore 21 T. Vittorio Emanuele **Vladimir Ashkenazy** pianista. Programma da definire. Ven. 31/5 ore dom. 2/6 ore 17,30, mar. 4 ore 21 T. Vittorio Emanuele. **Conversazione**. Melodramma giocoso in due atti. Libretto di J. Ferretti. Musica di G. Rossini

PRIME VISIONI IN SICILIA

PALERMO

Astor — Piazza V. Emanuele, Tel. 25.868
Chiavi in mano
di M. Laurenti, con Martufello, A. Cavagna, S. Vastano (Ita. '96) — In un Medioevo ridanciano, storia d'amori, di corna, di botte, di guerre, intorno alle chiavi una cintura di castità. N. V. 1h 40' **Comico**

Mezzano — v. C. Colombo 36, Tel. 637.502, Or.: 18,30/20,30/22,30
Piume struzzo
di M. Nichols, con R. Williams, N. Lane, G. Hackman (Usa '96) — Un'armoniosa coppia di omosessuali viene messa in imbarazzo dal matrimonio del figlio di uno dei due. Remake del «Vizietto» N. V. 2h **Commedia**

CALTANISSETTA

Bauffremont — salita Matteotti 10, Tel. 21.604, Cinema-Teatro
Piume di struzzo
di M. Nichols, con R. Williams, N. Lane, Hackman (Usa '96) — Un'armoniosa coppia di viene messa in imbarazzo dal matrimonio del figlio di uno dei due. Remake del «Vizietto» N. V. 2h **Commedia**

Bellini — v. Gioberti 3, Tel. 25.905
Decisione critica
di S. Baird, con K. Russell, S. Seagal, H. Berry (Usa '96) — Un gruppo di specialisti americani viene ingaggiato annientare il piano terroristico di alcuni dirottatori islamici su un volo tra Atene e Washington. N. V. 2h 08' **Thriller**

Supercinema — Via Dante 6, Tel. 26.055
Prima e dopo
di B. Schroeder, con M. Streep, L. Neeson, E. Furlong (Usa '96) — Una coppia viene sconvolta dalla sparizione del figlio, dall'uccisione crudele e idonzata, dal dubbio che il ragazzo sia colpevole. N.V. 1h 47' **Drammatico**

CATANIA

Alfieri — p. Duca degli Abruzzi 8, Tel. 373.760 Cineclub, Or.: 17,30/22,30, **Ingr. 8000; rid. 6000**
Riccardo III
di R. Loncraine, con I. McKellen, A. Bening, N. Hawthorne (G.B./Usa) — Variante in testo di Shakespeare con il sanguinario monarca plantageneto trasformato in un dittatore nell'Inghilterra degli Anni 30. N.V. 1h 45' **Dramm.**

Ambasciatori — v. E. D'Angiò, Tel. 431.440
contati
di J. Badham, con J. Depp, C. Walken, C. S. Dutton (Usa '95) — Un contabile e la figlia vengono presi in ostaggio da una banda: l'uomo deve commettere un omic entro minuti altrimenti la piccola morirà. N. V. 1h 28' **Thriller**

Ariston — v. Balduino 17, Tel. 441.717, Cinestudio

Capitol — v. Vicenza 16, Tel. 505.471, Or.: 16,30/22,30
Decisione critica
di S. Baird, con K. Russell, S. Seagal, H. Berry (Usa '96) — Un gruppo di specialisti americani viene ingaggiato per annientare il piano terroristico di alcuni dirottatori islamici su un volo tra Atene e Washington. N. V. 2h 08' **Thriller**

Corsaro — v. S. Nicolò al Borgo 49, Tel. 502.690, Or.: 18/22.30
Ninfa plebea
di L. Wertmüller, con L. Cara, R. Bova, S. Sandrelli (Ita '96) — La storia della bella Milizza, desiderata da molti e caparbiamente vergine, nella Napoli a cavallo della guerra . Dal di Rea. N. V. 1h 50' **Dra**

Excelsior — v. Giuseppe De Felice 19, Tel. 316.699, Or.: 16.30/22,30, **Ingr. 8000; rid. 6000**
That's amore!
di H. Deutch, con J. Lemmon, W. Matthau, L. Loren (Usa '95) — John e Max, i burberi e simpatici vicini di casa, si alleano contro la bella Maria, decisa a sconvolgere la quiete del loro lago prediletto. V. 1h 40' **Commedia**

Golden — v.le Ruggero di Lauria 85/a, Tel. 492.949
Piume struzzo
di M. Nichols, con R. Williams, N. Lane, Hackman (Usa '96) — Un'armoniosa coppia di omosessuali viene messa in imbarazzo matrimonio del figlio di uno dei due. Remake del «Vizietto» N. V. **Commedia**

Lo Pò — v. Etnea 256, Tel. 328.210, Or.: 16/22,30
Il giurato
di B. Gibson, con D. Moore, A. Baldwin, J. G. Levitt (Usa '96) — Un killer perseguita e tenta di plagiare una giurata al processo di un capomafia. Ma addestrerà il suo peggior nemico. Dal libro di Dawes Green. N. V. 2h **Thriller**

Metropolitan — Tel. 322.323, RIPOSO

CATANZARO

**** — v. Mazzini 82, Tel. 741.241
Othello
di O. Parker, con L. Fishburne, I. Jacob, K. Branagh (Usa '95) - versione della tragedia shakespeariana dell'omicidio compiuto da Otello reso geloso dal perfido e intrigante Jago. N. V. 2h 05' **Tragico**

Supercinema — v. XX Settembre 18, Tel. 725.964
Donne
di F. Whitaker, con W. Houston, A. Bassett, L. Rochon (Usa '95) — Quattro donne di colore benestanti, in vena di confidenze, alle prese con problemi di divorzio, di amore e di amore, di figli e di carriera. Viet. 14, 2h 07' **media**

Masciari — p. Le Pera, Tel. 728.390
Via Las Vegas
di M. Figgis, con N. Cage, Shue, J. Sands (Usa '95) — Una storia d'amore disperato a Las Vegas tra sceneggiatore alcolizzato e una prostituta dal cuore d'oro. Dal romanzo di John O'Brien, V. 14 1h 52' **Drammatico**

COSENZA

Citrigno 1 — v. Adige, Tel. 250.085, Or.: 16/18/20/22
Decisione critica
di S. Baird, con K. Russell, S. Seagal, H. Berry (Usa '96) — Un gruppo di specialisti americani viene ingaggiato per annientare il piano terroristico di alcuni dirottatori islamici su un volo tra Atene e Washington. N. V. 2h 08' **Thriller**

Citrigno 2 — v. Adige, Tel. 250.085, .: 16/18/20/22
Ragione sentimento
di A. Lee, con E. Thompson, K. Winslet, H. Grant (Usa '95) — Gual d'amore e di casta per tre ricche sorelle quando alla morte del padre si ritrovano senza eredità. Dal libro della Austen. Orso d'Oro a Berlino. N. V. 2h 15' **Commedia**

Garden 1 — 19 bis (Rende), Tel. 33.912, Or.: 18/20/22,30
L'arcano Incantatore
di P. Avati, con C. Cecchi, S. Dionisi (Italia '96) — Un eremita, alchimista ambiguo e seducente, e un seminarista, suo segretario: insieme arriveranno a una scoperta sensazionale. L'anno è il 1750. N. V. 1h 32' **Gotico**

**** — SS 19 bis (Rende), Tel. 33.912, Or.: 30
Matrimonio quattro mani

Garden 3 — SS 19 bis (Rende), Tel. 33.912, Or.: 18/20/22.30
plebea
di L. Wertmüller, con L. Cara, R. Bova, S. Sandrelli (Ita '96) - La storia della bella Milizza, desiderata da molti e caparbiamente vergine, nella Napoli a cavallo della guerra mondiale. Dal romanzo di Rea. N. V. 1h 50' **Drammatico**

Isonzo — v.le Isonzo 16, Tel. 27.805, RIPOSO

CROTONE

Apollo — v. Regina Margherita, Tel. 25.650, PROSSIMA APERTURA

Raimondi — **Ninfa ea**
di L. Wertmüller, con L. Cara, R. Bova, S. Sandrelli (Ita '96) — La storia della bella Milizza, desiderata da molti e caparbiamente vergine, nella Napoli a cavallo della mondiale. Dal romanzo di Rea. N. V. 1h 50' **Drammatico**

Odeon

v. Filippo Corridoni 18, Tel. 326.324
Premonizioni
di B. Leonard, con J. Goldblum, C. Lahti, A. Molina (Usa '95) — dal confine tra vita e morte dopo un incidente, un uomo vede in anticipo le azioni di un serial killer che gli minaccia da vicino la figlia. N. V. 1h 46'

v. Ibla 5, Tel. 505.470
Omicidio New Orleans
di P. Joanou, con A. Baldwin, K. Lynch (Usa '95) — Un ex poliziotto, con problemi di alcol e incubi da Vietnam, si ritira sul delta del Mississippi: un giorno vede un aereo precipitare e comincia l'incubo N. V. 2h 2' **Thriller**

**** — v. A. De Curtis 14, Tel. 530.218
Four rooms
di A. Anders, A. Rockwell, R. Rodriguez, Q. Tarantino (Usa '95) — La notte di Capodanno nelle stanze di un albergo: 4 storie sardoniche con Tim Roth, Madonna, Bruce Willis, Banderas, la Golino e Jennifer Beals. N. V. 1h 40' **Comm.**

Tiffany — v. F. Agnini (trav. v. Umberto), Tel. , Or.: 17/22,30
L'arcano Incantatore
di P. Avati, con C. Cecchi, S. Dionisi (Italia '96) — Un eremita, alchimista ambiguo e seducente, e un seminarista, segretario: insieme arriveranno a una scoperta sensazionale. L'anno è il 1750. N. V. 1h 32' **Gotico**

Super. — p. Ghislieri 2, Tel. 500.903, RIPOSO

MESSINA

Aurora — v. XXVII Luglio 70, Tel. 718.695
Copycat
di J. Amiel, con S. Weaver, H. Hunter, D. Mulroney (Usa '95) — Una psicologa criminale ossessionata da un serial killer e una poliziotta si mettono sulle tracce dell'efferato omicida che insanguina "San Francisco. N. V. 2h 03' **Thriller**

Lux — Lgo Seggiola, Is. 168, Tel.
Il giurato
di Gibson, con D. Moore, A. Baldwin, J. G. Levitt (Usa '96) — Un killer perseguita e tenta di plagiare una giurata al processo di un capomafia. addestrerà il suo peggior nemico. Dal libro di Dawes Green. N. V. 2h **Thriller**

Olimpia — v. degli Amici, Is. 242, Tel. 716.039, Or.: 18/22,30
Minuti contati
di J. Badham, con J. Depp, C. Walken, C. S. Dutton (Usa '95) -- Un contabile e la figlia vengono presi in ostaggio da una banda: l'uomo deve commettere un omicidio entro 90 minuti altrimenti la piccola morirà. N. V. 1h 28' **Thriller**

Orione — v. S. Martino 338, Tel. 292.57.98
L'albero di Antonia
di M. Gorris, con W. Ammelrooy, E. Dottermans, J. Declair (Olan.) - - Una donna, la figlia, la nipote e la pronipote: scene di vita e destini, tra amori e odi, nascite e morti. Oscar come miglior film straniero. N. V. 1h 33' **Comm.**

Savio — v. Pacullo Frumentario, Tel. 717.348
Toy Story
di J. Lasseter, animazioni di P. Docter, R. Quada, A. Brannon (Usa '95) — Le avventure di Woody, cowboy giocattolo preferito del piccolo Andy, e di Buzz, supereroe spaziale che smania per sostituirlo. N. V. 1h 32'

PATTI

Abc — a. Emerico Amari 156, Tel. 328.246, Or.: 17/18.45/20,30/22,30
Film rassegna

Ariston — v. Pirandello 5, Tel. 525.85,47, Or.: 17,30/20/22,30
Minuti contati
di J. Badham, con J. Depp, C. Walken, C. S. Dutton (Usa '95) — Un contabile e la figlia vengono presi in ostaggio da una banda: l'uomo deve commettere un omicidio entro 90 minuti altrimenti la piccola morirà. N. V. 1h 28' **Thriller**

Arlecchino — v. Imperatore Federico 12, Tel. 382.151, Or.: 16,30/18,30/20/22,30, **Ingr. 10.000**
Bruno aspetta in macchina
di D. Camerini, con N. Brilli, A. Fassari, A. Sandrelli (Ita. '96) — Lasciata dal fidanzato, una commessa usa un manichino non solo per allontanare notti i maltrattamenti, per ordire vendette sentimentali... N. V. 1h 30'

Aurora — V. Tommaso Natale 177, Tel. 533.192, Or.: 20,20/22,40, club
L'albero Antonia
di M. Gorris, con W. Ammelrooy, E. Dottermans, J. Declair (Olan.) — Una donna, la figlia, la nipote e la pronipote: scene di vita e destini, tra amori e odi, nascite e morti. Oscar come miglior film straniero. N. V. 1h 33' **Comm.**

REGGIO CALABRIA

Margherita — c. Garibaldi 59, Tel. 20.042
City Hall
di H. Becker, con A. Pacino, J. Cusack, D. Aiello (Usa '95) — Lo scontro fra un sindaco di New York, pragmatico, cinico, disposto a compromessi con la mafia, e il giovane vicecoraggioso troppo idealista. V. 1h 45' **Drammatico**

Comunale — c. Mazzini, Tel. 23.852, CHIUSO

Odeon — v. Vittorio Veneto , 898.185
Decisione critica
di S. , con K. Russell, S. Seagal, H. Berry (Usa '96) — Un gruppo di specialisti viene ingaggiato per annientare il piano dirottatori islamici su un volo tra Atene e Washington. N. V. 2h 08' **Thriller**

Aurora — v. S. Caterina 183, Or.: 16/18/20/22, **Ingr. 8000; rid. 6000**
Dead man walking
di T. Robbins, con S. Sarandon, S. Penn, R. Prosky (Usa '95) - Una suora si avvicina a un pluriomicida condannato alla pena capitale, va alla ricerca del suo passato, si prende a cuore la sua sorte. N. V. 2h 10' **Drammatico**

Moderno — c. Garibaldi 356, Or.: 16/18/20/22, **Ingr. 6000**
per adulti

Pergola — **Mary Reilly**
Frears, J. Roberts, J. Malkovich, Gambon (Ingh. '95) — Dottor Jekyll e Mister Hyde visti attraverso gli occhi della cameriera, attratta dal loro fascino contrapposto e innamorata . N. V. 1h 48' **Drammatico**

VIBO VALENTIA

Moderno — **Carrington**
di C. Hampton, con E. Thompson, J. Pryce, R. Sewell (Ingh. '94) — Agli inizi del '900 la grande storia d'amore tra una pittrice anticonformista e un famoso scrittore omosessuale. Da un racconto di Holroyd. N. V. 2h 05'

Valentini — v. D'Alessandria, Tel. 41.153, **Film per adulti**

Fiamma

Lgo degli Abeti 6, Tel. 625.1868. Filmclub: Or.: 18,30/20,30/22,30
Omicidio a New Orleans
di P. Joanou, con A. Baldwin, K. Lynch (Usa '95) — Un ex poliziotto, con problemi di alcol e incubi da Vietnam, si ritira sul delta del Mississippi: un giorno vede un aereo precipitare e comincia l'incubo N. V. 2h 2' **Thriller**

Gaudium — v. Damiano Almeyda 32, Tel. 341.535, Or.: 16,30/18,30/20,30/22,30, **Ingr. 10.000**
ninfa plebea
di L. Wertmüller, con L. Cara, R. Bova, S. Sandrelli (Ita '96) — La storia della bella Milizza, desiderata da molti e parbiamente vergine, nella Napoli a cavallo della guerra mondiale. Dal romanzo di Rea. N. V. 1h 50' **Drammatico**

Iglea — v. Amm. Rizzo, Tel. 545.551. Or.: 16,30/18,30/20,30/22,30, **Ingr. 10.000**
a mani

Tiffany — v. Io Piemonte 38, Tel. 625.8974. Or.: 16,30/18,30/20,30/22,30, **Ingr. 10.000**
That's Amore!
di H. Deutch, con J. Lemmon, W. Matthau, S. Loren (Usa '95) — John e Max, i burberi e simpatici vicini di casa, si alleano contro la bella Maria, decisa a sconvolgere la quiete del loro lago prediletto. N. V. 1h 40' **Commedia**

King — Via Ausonia 111, Tel. 511.103, **Ingr. 10.000**
Piume di
di M. Nichols, con R. Williams, N. Lane, G. Hackman (Usa '96) — Un'armoniosa coppia di omosessuali viene messa in imbarazzo dal matrimonio del figlio di dei due. Remake «Vizietto» N. V. 2h **Commedia**

Rouge — p. Verdi 52, Tel. 587.268. Or.: 16,30/18,30/20/22,30
Io ballo sola
di B. Bertolucci, con L. Tyler, J. Irons, S. Cusak (Ita./Ingh./Fra. '96) — Una giovane americana in cerca del primo amore irrompe in una villa toscana per lo : tutti gli ospiti ne rimangono affascinati e turbati. V. 2h

Nazionalino — v. E. Amari 166, Tel. 588.280, Or.: 17/18,45/22,30, **Ingr. 10.000**
Tre giorni per la verità
di S. Penn, con J. Nicholson, A. Huston, D. Morse (Usa '95) — Un uomo ha un'idea fissa: vendicarsi dell'automobilista che gli ha accidentalmente ucciso la figlia. Imprevedibile la resa dei conti. N. V. 1h 52' **Dramm.**

Metropolitan — v.le Strasburgo 358, Tel. 668.85.32, Or.: 17/18.45/20,30/22,30
Teatro
Peppino Di Capri - Fred Bongusto

Jolly — v. Costantino 54, L , Cineclub, Or.: 16,30/18,20/20,20/22,30, **Ingr. 10.000 cinestudio**
Sei gradi di separazione
di F. Schepisi, con S. Channing, W. Smith, D. Sutherland (Usa '94) — Un giovane di colore, bello e misterioso, arriva a sconvolgere la vita di una famiglia spacciandosi per amico dei figli. In realtà è un truffatore. N. V. 1h 50' **Dramm.**

Nazionale — v. E. Amari 156, Tel. 588.290, 17/18,45/22,30, **Ingr. 10.000**
Decisione critica
di S. Baird, con K. Russell, S. Seagal, H. Berry (Usa '96) — Un gruppo di specialisti americani viene ingaggiato per annientare il piano terroristico di alcuni dirottatori islamici su un volo tra Atene e Washington. N. V. 2h **Thri**

Rivoli — v. Imp. Federico 12, Tel. 362.151. Or.: 16,18,10/20,20/22,30, **Ingr. 10.000**
Marciando nel buio
di M. Spano, con M. Dapporto, F. Albanese, T. Kratochmann (Ita. '96) — Un ragazzo, milite di leva, scopre che un sergente è omosessuale: è l'inizio di un incubo, tra omertà e sopraffazione. N. V. 1h 50' D

RAGUSA

Duemila — Viale Sicilia, Tel. 245.711, **Ingr. 10.000**
Dead man walking
di T. Robbins, con S. Sarandon, S. Penn, R. Prosky (Usa '95) — Una suora si avvicina a un pluriomicida condannato alla pena capitale, va alla ricerca passato, si prende a cuore la sua sorte. N. V. 2h 10' **Drammatico**

La Licata — v.le Tenente Lena 10, Tel. 821.052, Or.: 17.30/23
D
di F. Whitaker, con W. Houston, A. Bassett, L. Rochon (Usa '95) — Quattro donne di colore benestanti, in vena di confidenze, alle prese con problemi di divorzio, di amore e di amore, di figli e di carriera. Viet. 14. 2h 07' **Commedia**

SIRACUSA

Aurora — Via Gelo, Tel. 711.127
Braveheart
di M. Gibson, con Gibson, Marceau, P. McGoohan (Usa '95) — Le avventure di William Wallace, eroe sa in lotta per l'indipendenza del suo Paese soffocato da nobili corrotti e da inglesi rapaci. N. V. 2h 57' **Avventuroso**

**** — v. Eschilo , Tel. 61.149
Tre giorni per la verità
di S. Penn, con J. Nicholson, A. Huston, D. Morse (Usa '95) — Un uomo ha un'idea fissa: vendicarsi dell'automobilista che gli ha accidentalmente ucciso la figlia. Imprevedibile la resa dei conti. N. V. 1h 52' **Dramm.**

Mignon — Via L. Cadorna 70, Tel. 61.122
Il giurato
di B. Gibson, con D. Moore, A. Baldwin, J. G. Levitt (Usa '96) — Un killer perseguita e tenta di plagiare una giurata al processo di un capomafia. Ma addestrerà il suo peggior nemico. Dal libro di Dawes Green. N. V. 2h **Thriller**

Vasquez — Via Filelfo 5, . 36.823
Piume di struzzo
di M. Nichols, con R. Williams, N. Lane, G. Hackman (Usa '96) — Un'armoniosa coppia omosessuali viene messa in imbarazzo matrimonio del figlio di uno dei due. Remake del «Vizietto» N. V.

**** — Tel. 68.642
Facciamo paradiso
di M. Monicelli, con M. Buy, L. Arena, P. Noiret (Ita. '95) — Le lotte, gli amori, le conquiste umane e sociali di una ragazza della borghesia milanese dal 1949 al 2011. Dal libro di Paniggia. N. V. 1h 50' **Commedia**

TRAPANI

**** — Corso Italia, Tel. 21.659
Prima
di B. Schroeder, con M. Streep, L. Neeson, E. Furlong (Usa '96) — Una coppia viene sconvolta dalla sparizione del figlio, dall'uccisione crudele della sua fidanzata, dal dubbio il ragazzo sia colpevole. N.V. 1h 47' **Drammatico**

Arlecchino — v. Marconi 12, Tel. 539.760
Facile preda
di A. Sipes, con W. Baldwin, C. Crawford. (Usa '95) — La vita di un'avvocatessa di Miami viene sconvolta da una serie di omicidi. In aiuto affascinante ispettore della squadra omicidi. Viet. 14. 1h 28' **Thriller**

King — Corso V. Emanuele, Tel. 21.091
A rischio della vita
di P. Hyams, con J. C. Van Damme, P. Boothe, R. J. Barry (Usa '96) - Durante una finale di hockey sul ghiaccio, una banda di delinquenti organizza un rapimento: risolve la situazione un eroico pompiere. N. V. 1h 50' **Thriller**

ARENE

Gree Sku — S.S. 113 km 12,200, Tel. 090/325.103, Or.: 20,30/22,40, CHIUSO

Savio — Via Frumentario, Tel. 090/711.809, Or.: 20,30/22,45, CHIUSO

RAGUSA

Giardino d'Estate — v. Nuova 7 - Casuzze, Fraz. S. Croce Camerina, Or.: 20,30/22,40, CHIUSO

CALTANISSETTA

Impero — p.zza Garibaldi, 4, Riesi, Or.: 20,30/22,40, CHIUSO

CAGLIARI

Alfieri — via della Pineta — Tel. 301.376. Or.: 16,30 18,30/20,30/22,30
Via da Las Vegas — *di M. Figgis, con N. Cage, E. Shue, J. Sands (Usa '95)* — Una storia d'amore disperato a Las Vegas tra uno sceneggiatore alcolizzato e una prostituta dal cuore d'oro. Dal romanzo di John O'Brien. V. 14 1h 52'

Ariston 2 — Via Deledda 46 — Or.: 16,30/18,30 20,30/22,30
Riccardo III — *di Loncraine, con I. McKellen, A. Bening, N. Hawthorne (G.B./Usa '95)* — Variante del testo di Shakespeare con il sanguinario monarca plantageneto trasformato in un dittatore nell'Inghilterra degli Anni 30. V.V. 1h 45' **Drammatico**

Capitol — Via Roma 187 — Tel. 651.389. Or.: 16 16,10/20,20/22,30 — Lire 10.000/7000
Piume di struzzo — *di M. Nichols, con R. Williams, N. Lane, G. Hackman (Usa '96)* — Un'armoniosa coppia di omosessuali viene messa in imbarazzo dal matrimonio del figlio di uno di loro. Remake del «Vizietto» N. V. 2h **Commedia**

Nuovo Odeon — Via Orlando — Tel. 667.788. Or.: 16,30 18,30/20,30/22,30 — L. 10.000/7000
Il giurato — *di B. Gibson, con Moore, A. Baldwin, J. G. Levit (Usa '96)* — Un killer perseguita e tenta di plagiare una giurata al processo di un capomafia. Ma addestrerà il suo peggior nemico. Dal libro di Dawes Green. N. V. 2h

Nuovo Olympia — Via Roma, Tel. — Or.: 16,30/18,30/20,30 22,30. Lire 10.000/7000
Ninfa plebea — *di L. Wertmüller, con L. Cara, R. Bova, S. Sandrelli (Ita '96)* — La storia della bella Milluzza, desiderata da molti e capribilmente vergine, nella Napoli a cavallo tra mondiale. Dal romanzo di Rea. N. V. 1h 50' **Drammatico**

ORISTANO

Ariston — Via Diaz 1a — Tel. 212.029 — Or.: 16/18/20/22
Il profumo del mosto — *di A. Arau, con K. Reeves, A. S. Gijon, G. Giannini (Usa '95)* — Un amore simulato per convenienza, si trasforma in passione travolgente: la da sfondo una sensuale campagna messicana del 1945. 1h 43'

NUORO

Le Grazie — Via Manzoni 2 — Tel. 36.078 — Or.: 18/20,10 — Ingresso con tessera
La famiglia — Cinema d'essai

SASSARI

Ariston — Viale Trento 6 — Tel. 291.273 — Or.: 16,30/18,30/20,30 — Lire 10.000/7000
Piume di struzzo — *di M. Nichols, con R. Williams, N. Lane, G. Hackman (Usa '96)* — Un'armoniosa coppia di omosessuali viene messa in imbarazzo dal matrimonio del figlio di uno dei due. Remake del «Vizietto» N. V. 2h

Moderno — Umberto I — Tel. 235.147. Or.: 16,30 18,30/20,30/22,30 — Lire 10.000/7000
RIPOSO

Colonne — Corso V. Emanuele II 62 — Tel. 239.369. Or.: 16,30 18,30/20,30/22,30 — Lire 10.000/7000
Il mio segreto — *di P. Almodóvar, con M. Paredes, I. Arias, J. Echanove (Spa. '95)* — Un'autrice di romanzi rosa viene lasciata dal marito, tenta il suicidio, viene salvata da segretaria telefonica e lentamente si riapre alla vita. N. V. 1h **Drammatico**

Verdi — Via Politeama — Tel. 239179. Or.: 16,30 18,30/20,30/22,30 — Lire
RIPOSO

TEATRI

CAGLIARI

Teatro Akroama — Via 31 Marzo, Monserrato — Tel. — Ore 19
RIPOSO

Sant'Eulalia — Via Collegio 2 — Tel. 658.392 — Or.: 20,30/22,30
Compagna viaggio

Isola T — Via Danimarca 4, Quartu — Tel. 815.515 — Or.: 18. Ingresso libero
Officina teatro diretta da Gaetano Marino.

Teatro — via Portoscalas 47 — Tel. 553.255 — Or.: 18. L. 10.000
RIPOSO

Exmà — via San Lucifero 71 — Tel. 665.398 — Or.: 20.45. L. 5000

Sa Salina — via La — Tel. 341.322. Turno A — Ore 21. L.
RIPOSO

ORISTANO

Teatro Garau — via Parpaglia — Ore 21 — L. 15.000/10.000/7000
La Moreria — Musiche e balli della Spagna gitano-andalusa

SASSARI

Ferroviario — Corso Vico 14 — Ore 21 — Lire 4000
RIPOSO

Verdi — Via Politeama. Tel. — Ore 21 — L. 25/15/10.000
RIPOSO

CAGLIARI

«Condannato a morte»: grandi Penn e Sarandon

Al Vicoletto c'è ancora «Dead Man Walking» (Condannato a morte), film denuncia sulla barbarie della pena di morte, con Susan Sarandon e Sean Penn (via San Giacomo 80, ore 21)

IL

Cineclub

Asia Argento è angelo custode a pagamento sulle tracce di Michel Piccoli in «Compagna di viaggio» di Peter Del Monte, da stasera in prima visione a Sant'Eulalia di Cagliari. La famiglia di Cosimo, professore in pensione con improvvisi vuoti di memoria, vuole che la ragazza lo tenga d'occhio senza farsi notare.

Ma un giorno la passeggiata quotidiana diventa un'avventura: Cosimo sale su un treno e incomincia a viaggiare per l'Italia, apparentemente senza meta.

A **Nuoro** giovedì d'autore «Mi familia» di Gregory Nava, al Le Grazie.

Il concerto

A **Cagliari** Paolo Vergari suona Mozart e Chopin per «Il pianoforte tra Classicismo e Romanticismo».

Organizza l'accademia Sol Oriens, sala Alla Corte del Re (via Alghero 66), ore 21. Il rock contro i test nucleari: il gruppo d'azione cagliaritano di Greenpeace porta al Doctor Blues (ore 21,30) Cani da Rapina, Nasty Noise, Clonmacnoise e Nistrosomones.

Durante il concerto - in collaborazione col circolo del cinema Nuovo Pubblico di Monserrato - proiettate immagini inedite di alcune spettacolari operazioni di Greenpeace. A Oristano due chitarre, un flauto, cantante e tre ballerini per «La Moreria», testimonianza della tradizione musicale gitano-andaluse innestata quella comunità arabe isolate nella Spagna della Reconquista, fine Quattrocento.

Tipica espressione il «cante jondo», malinconico sfogo dominato dalla nostalgia e dall'ineluttabilità del Fato, voce dei prigionieri e degli esuli.

Pistoia

Il successo nell'edizione '95 del Concorso musicale internazionale di **Sant'Anna Arresi** permetterà al gruppo cagliaritano The Blues Worshippers di nella grande rassegna Pistoia Blues, a luglio. Una grande occasione per il trio fondato quattro anni fa dal chitarrista e cantante Vittorio Pitzalis, con Mauro Sanna (basso e voce) e Sergio Atzeni (batteria). L'invito a Pistoia è frutto di un accordo fra gli organizzatori della rassegna blues e l'associazione Punta Giara, che spera di ottenere la stessa opportunità anche per i vincitori del '96.

Su il sipario

A Quartu la compagnia I Nuovi si prepara al debutto con «Finale di partita» di Samuel Beckett: oggi e domani dalle 17 porte aperte a Casa Murgia (via Marello 162) per due sedute di prove.

Firma la regia Rino Sudano, che sarà in scena Paolo Angioni, Raffaele Corti e Monica Zuncheddu. [m. m.]

TV PRIVATE

Videolina

6,45
7 — **Junior tv,** cartoni animati
9 — **Il mercatino,** proposte commerciali
13 — **Tgs telegiornale sardo,** 1ª edizione: politica, economia, attualità, spettacolo, sport. Una edizione ogni
15 — **Bazaar,** proposta commerciali
15,30 **Punta e vinci**
16,15 **Bazaar,** proposta
17 — **Junior tv,** animati
18,30 **Notte**
19 — **Tgs telegiornale sardo,** della : politica, economia, attualità, spettacolo, sport. Una e ogni mezz'ora
21 — **Acchiappadieci**
21,30 **Facciamo i conti**
23 — **Tgs telegiornale sardo,** edizione della notte. Una edizione ogni mezz'ora
1 — **Notte mania**
1,30 **Facciamo i conti**
3 — **grazie,** film
— — **Programmi non stop**

Sardegna 1

6,30 **Sardegna giornale,** notiziario
8,45 **Agenda,** rubrica
Sardegna giornale, notiziario
7,10 **Agenda,** rubrica
7,20 **Sardegna giornale,** notiziario
7,35 **Agenda,** rubrica
7,46 **Sardegna giornale,** notiziario
8 — **Agenda,** rubrica
Sardegna giornale, notiziario
8,25 **Agenda,** rubrica
8,35 **Sardegna giornale,** notiziario
8,50 **Agenda,** rubrica
9 — **Televendite**
12,45 **A tavola con noi,** rubrica
13 — **Per la strada,** rubrica
13,40 **Sardegna giornale,** notiziario
15 — **Il ficcanaso,** rubrica
18,45 **Underground nation,** rubrica musicale
19,15 **Il ficcanaso,** rubrica
19,40 **Sardegna giornale,**
20 — **A con noi,** rubrica
20,15 **Per la strada,** rubrica
21 — **Film**
22,40 **Sardegna giornale,** notiziario
23,10 **Carta d'imbarco,** rubrica
0,15 **Sardegna giornale,** notiziario
0,30 **Omicidio a Central Park** film
2 — **Match music,** rubrica musicale
2,30 **Underground nation,** rubrica musicale
3 — **Sardegna giornale,** notiziario
3,15 **Colpo fatale,** film
4,15 **Sardegna giornale,** notiziario
4,30 **Underground nation,** rubrica musicale
5 — **Danza mortale,** film

Cinquestelle

7 — **Prima informazione**
9 — **Videoclassic**
10,30 **Televendite**
12 — **Videoclassic**
13 — **Rubrica**
13 — **Solo Italiana**
14 — **Telegiornale**
14,30 **Telegiornale**
15 —
17 — **Solo a... contorni**
17,30 **e... contorni**
18,30 **Colorita,** telenovela con Lucia

19,30 **Telegiornale**
20 — **musica italiana**
20,30 **Tutto Totip**
20,34 **Fiocco incrociato,** film
22,30 **Telegiornale**
23 — **Telegiornale**
23,30 **Videoclassic**
24 — **Messaggeria**

Azzurra Tv

14 — **Commerciali**
16 — **Film**
17,30
18 — **Supercartoons,** cartoni animati
19 — **Telefilm**
19,30 **n,**
20 — **Azzurra,**
Film
22 — **Cinerubrica**
22,30 **Azzurra,** notiziario

T. C. S.

7,30 **Gigi la trottola,** cartone animato
8 — **Machine Allen,** telefilm
con...
Il mercatino
13,15 **Alice,** situation comedy
13,30 **Cara dolce Kyoko,** cartone animato
14 —
talk show
condotto Albano
15 — **Rituals,** soap opera
con Darrus Patrick, Jo Ann Pflug, Andrea Moar, George Lazenby
15,45
17 — **Telegiornale**
17,30 **Merenda & Cartoons,** varietà con Alessandro Greco
17,35 **Machine Allen,** telefilm
18,30 **Pat la ragazza del baseball,** cartone animato
19 — **Telegiornale**
19,30 **Gigi la trottola,** cartone
20 — **Alice,** situation comedy
Ladd, Philip McKeon, Vic Tayback, Polly Holliday, Beth Howland
proiettile, film (Usa, 1987), regia di Steve Carter
22,30 **show,** varietà
23,30 **Vipmania,** magazine
24 — **Telegiornale**

Telegi

8,30 **Eminflex**
9,20 ine
10 — **Pan**
13,25 **La copertina**
13,30 **Telegiornotizia**
15 —
15,30 **Cinemondo**
15,55 **Il mercatino**
16 — **La proposta Diaffa**
18,45 **Atazzone**
19,10 **Telegiornale Vaticano,** in collegamento via satellite con il Centro Studi Vaticano
19,25 **Atazzone**
19,15 **Eminflex**
19,30 **Telegiornotizia**
20,40 **Telegiornale Vaticano,** in collegamento via satellite con il Centro Studi Vaticano
21 — **Lo sportello di Telegi**
22,15 **Cinemondo**
22,30 **Documentario**
23 — **Telegiornotizia**
Il mercatino
24 — **Programmi notturni**

Telesetar

10,15 **Tv shop,** televendita
12 — **La signorina Andrea,** telenovela
12,55
13 — **Zoom**
13,30 **Cartoni**
14 — **Sport regionale**
15,30 **Tv shop**
17,15 **Il,** telefilm
18,15
18,45 **Redazionale**
19 — **La signorina Andrea,** telenovela
20 — **Cartoni animati**
20,30 **La cose buone della vita,** rubrica
21,45 **Identità bruciata,** miniserie
Sport rubrica sportiva
24 — **Fbi,** telefilm

Sardegna

7,30 **Telefilm**
9 — **Televendite**
12 — **Mariana Il diritto di** telenovela
13 —
14,30 **Sardegna Due news,** notiziario
15 — **Televendite**
17 — **Il paradiso del male,** telenovela
17,30 **Tg rosa,** informazione leggera
18 — **Wilma e contorni,** rubrica
19 — **Solo musica italiana,** musicale
19,30 **Sardegna Due news,** notiziario
20 — **Tg rosa,** informazione leggera
20,30 **Tutto Tris & Totip,** speciale
20,35 **ains,** film
22,30 **Sardegna news,** notiziario
23 —
1 — **Due news,** notiziario

● Eventuali ar a variazioni nei programmi della tempestiva comunicazione da parte delle emittenti

Cinema, cinema.

Grande successo di critica e di pubblico per i volumi della collana "Tuttocinema". Tre spettacoli eccezionali da non perdere in libreria.

Casa Ejzenštejn di Gianni Rondolino: una raccolta di 50 scritti, opera di uno dei maggiori esperti di storia e critica del cinema. Un viaggio dalle origini del cinematografo ai registi di oggi.

Cinema chissà - I film degli anni ottanta di Stefano Reggiani: 10 anni di recensioni presentate da Lietta Tornabuoni e firmate dall'indimenticabile critico cinematografico de "La Stampa".

Davanti allo schermo. Cinema italiano 1931-43 di Mario Gromo: una novità davvero importante. Una collezione di film recensiti su "La Stampa" da illustre scrittore e critico di straordinaria acutezza e sensibilità. Una vera e propria storia del cinema italiano sotto il fascismo, una vivace storia del costume e della cultura del tempo.

Casa Ejzenštejn, pp. XIV-194, con 38 illustrazioni nel testo, L. 22.000 *Cinema chissà*, pp. XIV-232, L. 22.000
Davanti allo schermo, pp. XX-236, con 14 illustrazioni nel testo, L. 22.000

I LIBRI DE LA STAMPA

Gli abbonati a "La Stampa" hanno diritto ad uno sconto del 20% sui singoli volumi "Tuttocinema" e potranno acquistarli presso il Salone di via Roma 80 a Torino. Per abbonati e non, le tre opere insieme sono in vendita al prezzo speciale di L. 45.000 e potranno essere richieste contrassegno all'Ufficio Vendite La Stampa - Ufficio "Progetti Editoriali", via Marenco 32, 10126 Torino.

I VOLUMI DE "LA STAMPA" SONO IN VENDITA PRESSO LE EDICOLE. QUESTE OPERE SONO PRESSO LE EDICOLE. UNITE

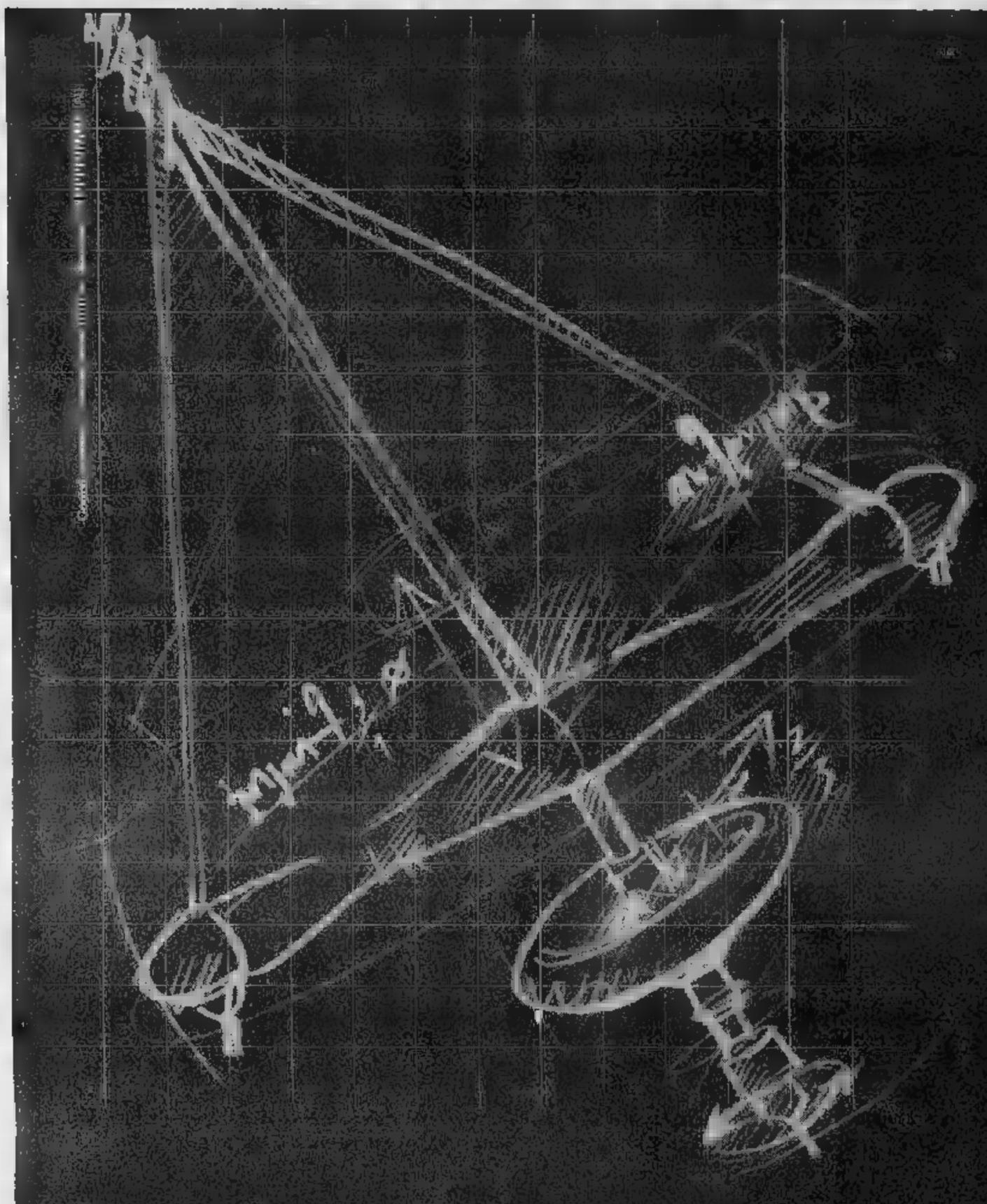

Valenza
Palazzo Mostre
9-10-11 maggio 1996

orario:
Giov. - Ven. ore 16,00 - 22,00
Sabato ore 9,00 - 18,30

Abacus — Alessandria
Bailo Aldo & Figlio — Basaluzzo
Gianfranco — Valenza
Valenza
Valenza
Centro Ufficio 3B — Valenza
Valenza
Valenza
Gemmological Shop — Valenza
San Zeno (Vicenza)
Pavia
Mario Di Maio — Valenza
Milano
Valenza
Romano (Vicenza)
Valenza
Piel — Pontedera (Pisa)
Valenza
Torino
Top Work — Valenza
Alessandria

A.M.V. Azienda Municipalizzata Valenza
C.N.R. Regione Piemonte
C.N.R. Consiglio Nazionale delle Ricerche
Federalpol
I.S.A. "Benvenuto Cellini"
I.G.I. Istituto Gemmologico Italiano
Ufficio di Collocamento - Valenza
Agenzia Formativa delle Professionalità

VII Edizione

Giornate Tecnologiche per il settore orafo

Rassegna di attrezzature tecnologiche e servizi per la gestione dell'azienda orafa.

Macchine e attrezzature per orafi, software e hardware, allarmi e sistemi di sicurezza, arredi e complementi per ufficio, assicurazioni e telefonia, astucci e accessori per gioielleria, condizionamento e depurazione, immagine e comunicazione.

Ingresso libero e gratuito

Venerdì 10 maggio
ore 10,00 - 13,00 / 14,00 - 17,00
Conferenza "Tecno-platino", a cura di Diffusione Platino, in collaborazione con AFM

ore 17,30
Conferenza stampa

ore 18,00
Inaugurazione

ore 10,30
Incontro con Federalpol

ore 21,00
Incontro con il CNR
1) Presentazione progetto Pro-ART, relatore dott. Amleto Flamini
2) Legge 626/94, Sicurezza sul Lavoro e tutela ambientale, relatore ing. Filippo Horn

Venerdì 10 maggio
ore 10,00 - 13,00 / 14,00 - 17,00
segue seminario "Incenerimento"

Sabato 11 maggio
ore 10,00
Incontro con l'IGI:
"La certificazione gemmologica",
relatore dott.ssa Loredana Prosperi

ore 11,00
Incontro con la ditta Mario Di Maio s.p.a.:
"Un'innovazione tecnologica per l'iniezione calcolatorizzata della cera in gomme collegate, lotto automaticamente da sensori",
relatore ing. Massimo Cabri

Ufficio Stampa: Alfa Service S.r.l. - Valenza (AL) - Corso Oberdan 1 - Telefax 0131 946601

IL SUPERMERCATO DELLE CALZATURE
NUOVI ARRIVI
"SELF-SERVICE"
ACQUI TERME via Casagrande, 75

LA STAMPA
ALESSANDRIA
E PROVINCIA
Giovedì 9 Maggio 1996 n. 37
Redazione: via Cavour 5, telefono 266.303 / Stampa In: 263.360

arsal
ARGENTERIE SACCO
DAL 1915 IN ALESSANDRIA
VIA GALIMBERTI 44. TEL. 0131.226033
OGGETTISTICA AZIENDALE

C'erano anche mille alessandrini ieri alla grande manifestazione di Milano

Agricoltori, un giorno di rabbia

Hanno lanciato uno striscione di protesta. «Dopo i danni dell'alluvione, ora la crisi della zootecnia per l'effetto mucche pazze». Ed è allarme per lo spopolamento delle zone montane

ALESSANDRIA. Uno striscione la scritta «L'Agricoltura Deve Vivere», portato in cielo da grappoli di palloncini colorati, è stato lanciato ieri, in piazza Duomo, a Milano, dagli agricoltori alessandrini, durante la prima grande manifestazione di protesta, a cui ha aderito tutto il Nord Italia agricolo.

Oltre quarantamila i partecipati, tra slogan, cartelli, trattori, per sollecitare il nuovo Parlamento il futuro governo prestare maggiore attenzione ai problemi dell'agricoltura.

«Una manifestazione riuscita anche noi, dalla provincia, abbiamo fatto sentire la nostra voce - dice il presidente dell'Unione agricoltori, Bartolomeo Bianchi -. Abbiamo evidenziato la crisi che subendo la zootecnia, in seguito alla vicenda delle "mucche pazze", mentre le "quote latte" imposte dall'Unione europea ci stanno riducendo sul lastrico».

Più mille agricoltori sono arrivati in piazza Duomo da tutto l'Alessandrino, con una «carovana» di oltre venti pullman. molti hanno raggiunto Milano in auto.

«L'agricoltura alessandrina, in ginocchio dall'alluvione del novembre '94, deve fare i conti con altri gravi problemi - ricorda il presidente provinciale della Coldiretti, Bartolomeo Mosino -: un crollo di vendite per gli allevatori di carni bovine, a causa dell'ingiustificato allarmismo sul morbo Bse, gravi difficoltà per il settore vitivinicolo, in seguito al blocco degli impianti disposto dall'Unione europea. E in provincia aumenta il fenomeno dello spopolamento delle montane. Per rimediare, bisogna garantire un giusto reddito possibilità d'investimento, soprattutto ai giovani». Giustificate quindi le richieste di un alleggerimento dell'elevato costo del denaro per imp di «strumenti di flessibilità nel mercato del lavoro».

Per sanare l'emergenza zootecnica, ieri gli agricoltori hanno sollecitato interventi immediati: attraverso la promozione della carne bovina italiana, «marchio d'origine», anche garanzia della salute dei consumatori; l'avvio del Piano carni; la riduzione dell'aliquota Iva e un piano di ristrutturazione per le quote di produzione del latte.

«Ormai siamo arrivati all'assurdo - urlava ieri, in piazza Duomo, un gruppo di agricoltori alessandrini -. Ci multano produciamo quantità di latte superiori quanto prevede l'U europea. E siamo poi costretti a importare latte dall'estero per coprire il fabbisogno nazionale».

La rabbia degli agricoltori ieri a Milano manifestazione di protesta ad Alessandria

Per valorizzare l'impresa garantire tutti gli agricoltori giusti redditi, viene sollecitata «la partecipazione delle organizzazioni agricole alle consultazioni per tutte le scelte di politica economica e sociale», ricorda Roberto Ercole, presidente provinciale della Confederazione italiana agricoltori. E aggiunge: «Inoltre va riconosciuta pari dignità degli agricoltori, rispetto alle altre categorie, per i servizi previdenziali, sanitari, assistenza sociali. Dopo Milano, altre due manifestazioni si terranno nell'Italia centrale e del Sud. Vogliamo che il nuovo governo sumi impegni precisi».

Gino Defrancisci

ALTRO NAZIONALE

SALTA IL PRIMO CONCERTO DI RENATO ZERO

«Abbassamento di voce» ma domani sarà in scena

Niente «TuttoZero». L'appuntamento di stasera al Comunale, già tutto esaurito, è rinviato a lunedì 20 maggio. Colpa di un improvviso problema di afonia che ha colpito Renato Zero nei giorni scorsi. Domani però, assicura il manager, l'artista si sarà rimesso e rispetterà la seconda data alessandrina.

SERVIZIO A PAGINA 42

IL TEMPO IN PIEMONTE E VALLE D'AOSTA

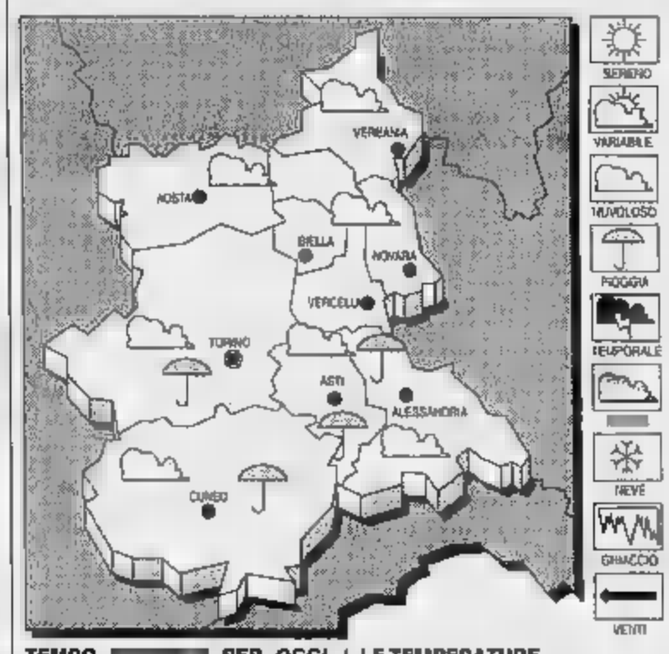

TEMPO PER OGGI. Cielo inizialmente poco nuvoloso. della mattinata, aumento della nuvolosità deboli precipitazioni.
Stazionaria.
Deboli meridionali.
TEMPO. Nuvolosità variabile deboli precipitazioni.

LE TEMPERATURE IERI AD ALESSANDRIA
Max: 19; min: 10; media: 14

UN ANNO FA
Max: 18; min: 8; media: 12

TEMPERATURE IN
Torino 21; Asti 19; Aosta 15; Novara 20; Cuneo 13,7; Vercelli 20.

Era accusato di avere molestato quattro giovani donne. Lui ha sempre negato

Patteggio medico «palpeggiatore»

E' il primario di pediatria dell'ospedale Cesare Arrigo. La pena è stata di 10 mesi di reclusione con i benefici di legge. Gli episodi sarebbero avvenuti in corsia, in cucina ed in uno studio

ALESSANDRIA. Dieci mesi reclusione i benefici di legge: è la pena patteggiata ieri in tribunale dal professor Giorgio Loiodice, nato Genova an fa, abitante in via Fratelli Rosselli a Tortona, già primario di pediatria all'ospedale infantile «Cesare Arrigo» accusato di atti di libidine ai danni di quattro giovani donne. Sono vigilatrice d'infanzia addetta al reparto neonatologia, un'ausiliaria socio-sanitaria dell'ospedale (che per tre volte avrebbe subito le «avances» del primario), la madre e una parente di due piccoli ricoverati.

L'azienda ospedaliera si è costituita parte civile con l'avvocato Giuseppe Greppi ma nulla ha potuto fare in quanto il patteggiamento della pena era stato in precedenza concordato dal difensore Tino Goglino con il procuratore della Repubblica Carlo Brusco.

Da questa azione penale si sono invece astenute le parti lesa anche se il professor Loiodice non ha provveduto ad alcun risarcimento: infatti ha sempre respinto l'accusa ha optato per il patteggiamento al solo scopo di porre fine ad una incresciosa vicenda.

Il professor Giorgio Loiodice

Questa, almeno, la tesi del sanitario, che era presente a Palazzo giustizia ma non è stato neppure interrogato come non sono stati ascoltati i testi. Tutto si è risolto molto rapidamente grazie appunto al ricorso al patteggiamento.

Il professor Loiodice era stato incriminato lo scorso dicembre su richiesta del procuratore della Repubblica Carlo Brusco- dall'allora gip Antonio Marozzo sulla base delle dichiarazioni delle «persone offese» delle indagini di polizia giudiziaria. Furono svolte dopo una denuncia presentata dalle due dipendenti del «Cesare Arrigo» che avevano gradito il comportamento del medico, da poco più di anno primario facente funzione alla divisione di neonatologia, dove era giunto proveniente da Tortona.

Entrambe, dissero, erano state palpeggiate dal sanitario all'interno del reparto di neonatologia, oppure nella cucina, o nello studio dei medici o, infine, in quello del professor Loiodice. Gli episodi risalivano al giugno, novembre, dicembre '93 e all'aprile '94.

Nel settembre'93 e nel maggio dell'anno successivo si rebbero verificati quelli nei confronti della madre (abitante a Ganelli e della parente (che risiede in provincia di Cuneo) di due bambini ricoverati al «Cesare Arrigo». La prima era in una camera dell'ospedale, la seconda si trovava in corsia.

Il giudice delle indagini preliminari, conoscenza dei fatti, aveva ordinato la sospensione dal servizio del primario. «Sono accuse prive di qualsiasi fondamento» disse subito Giorgio Loiodice, rimasto sempre fermo su questa tesi, una circostanza che non gli ha evitato l'incriminazione. Il processo era fissato per il 19 giugno ma è stato anticipato a ieri perché nel frattempo si è concordato patteggiamento.

Emma Camagna

A partire dalle 9

Domani sciopero dei bus: disagi per chi viaggia

ALESSANDRIA. Disagi in viste domani per chi viaggia in bus: scioperano gli autoferrotranvieri dalle 9 alle 12 e dalle 15,30 a fine servizio. Sono interessate sette aziende della provincia: Atm Arfea di Alessandria, Cit di Novi, Saamo di Ovada, Amc di Casale, Stat Autoticino di San Giorgio e Amv di Valenza.

L'Atm comunica che il izio scuolabus funzionerà regolarmente, mentre i bus urbani si fermeranno alle 9 al capoli più vicino, riprenderanno alle 12 dal deposito per arrestarsi alle 15,30.

Per quanto riguarda corse extraurbane, interruzioni e riprese del servizio sempre alla stazione per le linee 10 e 12 e per la seconda vettura della 13. La linea 6 si ferma dalle 15, mentre la linea 11 riprende alle 12,05 San Michele conclude la in viale Repubblica alle 15. La prima vettura della linea 13 riparte alle 12,15 da San Michele e si ferma alle 14,40 in stazione. [b. v.]

Tornavano da un giro d'affari in Riviera. I banditi erano quattro. In fuga con gioielli per 100 milioni

Orafi rapinati dopo la sosta all'autogrill

Sono di San Salvatore, l'agguato sull'A26 a Castellazzo Bormida

CASTELLAZZO BORMIDA. Rapina in autostrada ieri pomeriggio, ai danni di due rappresentanti orafi Salvatore. Oltre al campionario, gioielli per oltre cento milioni, il titolare della ditta, la «Luisa Gioielli» di via Panza 37, ha dovuto consegnare banditi anche giacca, l'orologio e chiavi casa.

E' accaduto poco dopo le 15,30 lungo l'autostrada A26, la Voltri-Gravellona Toce, sulla corsia per Alessandria, all'uscita dell'area di servizio Bormida Sud, nel territorio comunale di Castellazzo Bormida.

Vittime dei banditi sono stati due cognati, Luciano Romano, 47 anni Giancarlo Calcia di 50, che abita in Cavalli 34 con la sorella, contitolare della ditta che si occupa della commercializzazione di gioielli per conto terzi.

Questa mattina i due rappresentanti orafi erano partiti da San Salvatore per un giro d'affari in Riviera nel primo pomeriggio avevano ripreso la strada di casa, a bordo della loro Bmw. All'area servizio Bormida Sud hanno deciso di compiere una breve sosta per fare benzina e forse bere qualche .

Sono ripartiti dopo qualche minuto, ma proprio all'uscita, quando già stavano per immettersi sulla corsia di marcia, la Bmw è stata affiancata da una Alfa Romeo «164» che l'ha costretta a fermarsi. A bordo quattro uomini armati di pistola, fra i quali probabilmente un extracomunitario. Minacciandoli con le armi, i banditi hanno intimato due cognati di scendere e consegnare loro il campionario. Ottenuto quanto volevano sono fuggiti la «164» in direzione di Alessandria.

E' stato dato l'allarme ed in pochi minuti la polizia stradale Belforte, coadiuvata anche dai carabinieri, ha istituito posti di blocco nella zona e lungo l'autostrada, ma sino ad senza esito. Molto preoccupata per quanto accaduto Luisa Calcia: «Ho parlato mio fratello soltanto per telefono -racconta - ed era molto agitato. Gli hanno preso tutto ed ora abbiamo anche il problema di far cambiare in fretta le serrature di perché con le chiavi i mano ai banditi temo qualche altra brutta sorpresa».

Scaglioti

ALTRO COLPO A SAVONA

Un valenzano aggredito al semaforo

SAVONA. Due rapine a distanza di pochi minuti ieri sera, fra le 19 e le 19,20: orafo di via Luigi Corsi sequestrato insieme a cliente nel negozio da due banditi che hanno poi arraffato pietre preziose, gioielli, assegni e contanti per un valore di trenta milioni; un rappresentante di Valenza Po rapinato (probabilmente dagli stessi malviventi) della valigetta il campionario (cento milioni) era fermo sull'auto all'incrocio fra via Stalingrado via Vittime di Brescia. I banditi i riusciti a sfuggire alla caccia all'uomo che fino a tarda notte ha mobilitato agenti della volante e squadra mobile, carabinieri del radiomobile e del nucleo operativo. Il rappresentante preziosi Petronio Taverna, 26 anni. Verso le 19,20 era fermo con l'auto sotto il cavalcavia ferroviario in via Stalingrado. E' stato affiancato due banditi in sella a una moto di grossa cilindrata, sembra una Kawasaki di colore nero: uno dei malviventi ha mandato in frantumi il vetro del finestrino della macchina, ha allungato un braccio e afferrato la valigetta con il campionario. Poi ha gridato al rappresentante: «Ti ammazzo, ti ammazzo». Petronio Taverna, però, reagito. E' dall'auto e ha tentato di strappare la dalle mani del bandito. E' seguita una colluttazione durante la quale il rapinatore ha perso il casco. Il complice riuscito ugualmente ad accelerare e moto è ripartita tutta velocità imboccando via Vittime di Brescia. Con tutta probabilità i malviventi si diretti verso la Valbormida. [r. sv.]

La Polizia Stradale ha immediatamente istituito posti di blocco sull'A26

C'è un'ombra sui contributi a fondo perduto per le aziende alluvionate

Mediocredito a corto di fondi?

Il sospetto nasce da una postilla aggiunta sui prospetti: «Le erogazioni avverranno in funzione della disponibilità». Da Roma minimizzano: «Clausola necessaria per creare la graduatoria»

ALESSANDRIA. Sono finiti i fondi per corrispondere l'intero contributo a fondo perduto del 5 per cento alle aziende alluvionate il 5-6 novembre '94? Il dubbio, fondato, è venuto ad alcuni funzionari di banca a seguito di una postilla aggiunta sulle pratiche approvate dal Mediocredito Centrale in questi ultimi giorni.

«Per la prima volta - ci dice il direttore di un istituto di credito che opera ad Alessandria - sul prospetto inviatoci dal Mediocredito Centrale per comunicare l'approvazione del pagamento dell'ultimo dieci per cento del contributo a fondo perduto, viene aggiunta una postilla: "Le erogazioni avverranno in funzione della disponibilità dei fondi"».

E aggiunge: «Questo, chiaramente, lascia il dubbio che, almeno al momento, le disponibilità siano state esaurite, cosa che invece non si riscontra per quanto riguarda i contributi elargiti dall'Artigiancassa».

La «postilla» del Mediocredito viene confermata da funzionari di altri istituti di credito, indubbio, quindi, che l'erogazione non è assicurata, quanto meno non in tempi brevi.

Alla sede romana del Mediocredito Centrale la novità della clausola viene confermata, con la precisazione che si tratta, «essendo sempre riferita all'ultima tranche del contributo a fondo perduto, di una misura cautelativa, nell'ipotesi che i fondi a disposizione non siano sufficienti». «Una clausola necessaria - si aggiunge - anche per creare una graduatoria di precedenze nelle erogazioni».

Al Mediocredito fanno anche sapere che è stata avviata una procedura per la riassegnazione di fondi». Richiesta che sarà all'esame della Conferenza Stato - Regioni «Con la speranza - dicono imprenditori interessati ed associazioni di categoria - che vi siano ancora fondi a disposizione per soddisfare la richiesta del Mediocredito».

L'azienda «Mino» alluvionata

L'ultimo dieci per cento del contributo a fondo perduto per gli imprenditori che hanno richiesto un finanziamento agevolato viene scalato dall'importo totale del mutuo, viene invece pagato a chi non ha ritenuto opportuno indebitarsi con le banche.

E si tratta della maggioranza, a fine marzo, infatti, i contributi erogati complessivamente nell'area alluvionata erano circa settemila (per 140 miliardi), più del doppio dei finanziamenti concessi (per oltre seicento miliardi). Sono, in particolare, piccoli imprenditori, per i quali qualche decina di milioni rappresenta una boccata di ossigeno per la ripresa.

Di qui l'importanza di una nuova assegnazione di fondi. Secondo la legge 35 del 16 febbraio '95 per il fondo perduto avrebbero dovuto essere disponibili (per Mediocredito ed Artigiancassa) 190 miliardi, tra il 1995 ed il 1996.

Non si dovrebbero, invece, essere problemi per il pagamento dei rimborsi ai privati: erano a disposizione oltre mille miliardi, dai quali una parte è stata però stornata, come i 150 miliardi per il contributo pari all'Iva pagata per i lavori di ristrutturazioni degli immobili.

Franco Marchisio

Odissea per i moduli «740»

Caos negli avvisi: i contribuenti sballottati da un ufficio all'altro

ALESSANDRIA. Da oggi al 1° luglio in via Cavour 2 (Palazzo Cuttica) il servizio tributi del Comune aprirà un ufficio per il ritiro gratuito dei modelli 740 (ed eventuale consegna anziché spedirli al centro di servizio Imposte dirette di Torino) e dei bollettini per il pagamento Ici.

Per le informazioni sull'Ici gli interessati dovranno invece rivolgersi all'Ufficio tributi di via Venezia 37 dal lunedì al venerdì, dalle 8,30 alle 12,30. Per quelle sul «740» all'ufficio Imposte dirette in piazza Turati: dal 13 al 31 maggio, dal lunedì al venerdì, dalle 9 alle 17,30; al sabato dalle 9 alle 13,30.

L'ufficio di via Cavour sarà aperto tutti i giorni, dal lunedì al sabato, sino al 1° luglio, dalle 8,30 alle 12,30. Dal 27 al 31 maggio e dal 24 giugno al 1° luglio anche al pomeriggio, dal lunedì al venerdì, dalle 14 alle 19.

Un informazione dovuta dopo quanto accaduto ieri, con proteste di numerosi alessandrini. All'Imposte dirette, infatti, è comparso un cartello per comunicare che i «740», gratuitamente - sono in vendita, invece, da giorni nelle tabaccherie - erano in distribuzione all'ufficio tributi comunali di via Venezia 37.

«Attraversamento, quindi, della città - hanno lamentato gli sfortunati cittadini -, ma in via Venezia 37 abbiamo trovato un altro cartello: i 740 sono in distribuzione in via Cavour. Nuovo corsa e, altra amara sorpresa: in via Cavour, al numero 2, nessun ufficio aperto».

Molto «indispettiti» alcuni hanno protestato, chiedendo a chi rivolgersi «per farsi risarcire il tempo perso inutilmente».

Dal Comune è arrivata la spiegazione. In realtà il cartello in piazza Turati indirava di recarsi in via Venezia dove l'avviso di andare in via Cavour aggiungeva «da giovedì 9». «Evidentemente - dicono in Comune - la data è sfuggita, di qui l'inutile corsa in via Cavour, e la naturale arrabbiatura». [f. m.]

Da oggi sono in mostra a Valenza

Tutte le tecniche per l'oreficeria

VALENZA. Nel palazzo mostre di via Tortona, si aprono «Le Giornate tecnologiche». Nei tre giorni di esposizione, offriranno al pubblico le attrezzature più moderne e i servizi più avanzati per la gestione dell'azienda orafa: «Avviata nel '90, la rassegna ha raggiunto livelli tecnologici inusuali - commenta Lorenzo Terzano, presidente dell'Associazione orafa, che organizza la manifestazione - invito tutti gli interessati a visitarla, per trarre vantaggi immediati per le proprie ditte».

L'inaugurazione è fissata per le 18, con l'intervento del professor Mauro Dardo, preside dell'Università di Torino, sede di Alessaldria. Già in mattinata però, alle 10, s'inizia il seminario «tecno-platino» curato dalla Diffusione Platino, in collaborazione con l'Aov, che avrà la durata di due giorni. L'ingresso è gratuito alla mostra, che osserva questi orari: giovedì e venerdì, dalle 10 alle 13 e dalle 14 alle 17; sabato, dalle 9 alle 18,30. C'è il meglio delle macchine e delle attrezzature per la lavorazione dell'oro; software e hardware per l'organizzazione; allarmi e sistemi di sicurezza; arredi e complementi per ufficio; assicurazioni e telefonia; astucci e accessori per gioielleria; condizionamento e depurazione; immagine e comunicazione. Le ditte espositrici sono 21, tutte del Nord. Accanto a loro, c'è una massiccia presenza istituzionale: l'Azienda municipalizzata valenzana presenterà il servizio di raccolta, trasporto e smaltimento dei rifiuti tossico-nocivi da lavorazione orafa, fatto per conto delle ditte dell'Aov. L'Ufficio collocamento sarà a disposizione per verificare la disponibilità di lavoratori specializzati nel campo orafo e fornirà agli interessati tutti i dati sulla situazione occupazionale valenzana. Poi, ecco il Centro di formazione professionale della Regione Piemonte e l'Istituto statale d'arte «Benvenuto Cellini», le due scuole specializzate esistenti in città. Quindi, per la prima volta, il Cnr (Consiglio nazionale delle ricerche), che presenterà il progetto pro-art (questa sera alle 21). Relatore il dottor Amleto Flamini, a cui si affiancherà l'ingegner Filippo Horn, che chiarirà le modalità d'intervento del Cnr nell'ambito della legge per la sicurezza sul lavoro e la tutela ambientale. L'Istituto gemmologico italiano sarà doppiamente protagonista. In fiera darà informazioni sulle iniziative di formazione professionale, curando anche l'incontro sulle certificazioni gemmologiche. Nella sala «Illario» di Villa Scacabarozzi, avvierà una mostra di gemmologia, che affiancherà le collezioni di arte orafa. Infine, ecco la Federalpol, azienda leader nel settore delle informazioni commerciali e la banca della professionalità, promossa dall'Associazione orafa. [r. c.]

In centro città

Extracomunitari arrestati per rissa

ALESSANDRIA. Rissa e fuga nelle vie del centro storico per quattro extracomunitari.

Sono stati inseguiti e rintracciati dagli agenti della sezione delle volanti della Questura e dai carabinieri nelle vie di Borgo Rovereto.

Gli arrestati sono Saberi Rayhu, 23 anni, tunisino, Naibi Vidi Abdallah, 34, di Casablanca, Naidi Abderrahman, 29, e Zaki Ahamed, 31, entrambi di Casablanca. Tre sono stati arrestati dagli agenti, uno dai carabinieri.

La rissa s'è iniziata in piazza Santa Stefano, poi i quattro hanno cercato di sparire tra le vie del centro storico.

Le pattuglie della polizia e dei carabinieri li hanno rintracciati dopo poco. Uno degli extracomunitari è stato ferito a un polso. I quattro tunisini sono stati arrestati e processati per direttissima, con le accuse di rissa aggravata (le forze dell'ordine avevano sequestrato anche tre coltelli). Il giudice ha inflitto condanne da 4 a otto mesi. [a. m.]

BARRIERE ARCHITETTONICHE

Alle Poste installato l'ascensore per disabili

ALESSANDRIA. «Sono occorsi quasi dieci anni di battaglie, abbiamo fatto manifestazioni di protesta, minacciato di ricorrere alla magistratura per mancata osservanza delle norme, ma finalmente anche noi possiamo accedere alle Poste» Paolo Berta commenta, a nome di tutti gli appartenenti all'associazione «Idea», l'avvenuta installazione dell'ascensore-montacarichi per disabili al Palazzo di piazza Libertà (nella foto di Taverna): per utilizzarlo l'interessato preme un bottone e un addetto illustra il funzionamento dello strumento. In tanti si sono adoperati per abbattere questa barriera architettonica, vedi l'Associazione mutilati e invalidi civili presieduta da Giuseppe Cotroneo, ma la battaglia prosegue in molte altre direzioni. Attrezzature del genere sono necessarie anche in Prefettura, all'Università, in alcune banche, scuole, luoghi di lavoro. Nella foto di Enrico Taverna: il collaudo dell'ascensore. [e. c.]

A Valenza: le ha rotto un braccio. Ordine di custodia cautelare

La madre gli negava i soldi «punita» a colpi di karate

ALESSANDRIA. L'anziana madre rifiuta di consegnargli la propria modestissima pensione, stanca di cedere alle continue richieste di denaro del figlio e lui le ha fatto allungare sul tavolo un braccio e poi l'ha colpita con un colpo di karatè.

Protagonista del disumano comportamento è stato Giovanni Ghera, 49 anni, dipendente delle Ferrovie, abitante in piazza Benedetto Croce a Valenza: nei suoi confronti il procuratore della Repubblica presso la Pretura Carlo Carlesi ha firmato un provvedimento di custodia cautelare con le accuse di maltrattamenti e lesioni.

A Valenza, dove abitava con la moglie e il figlio minorenne (se ne è poi andato da casa), da tempo viveva ospite della madre, Maria Lando, 77 anni, più volte vittima delle violenze del figlio (pare che l'uomo beva più del dovuto). È un assiduo giocatore e scommettitore alle corse dei cavalli, ha sempre preteso di essere aiutato finanziariamente dall'anziana donna.

Gli episodi brutali si sono susseguiti nel tempo (un giorno le ha fracassato una mandibola), l'ultimo ha costretto Maria Lando a farsi ricoverare in ospedale: da lì è partita la denuncia dei carabinieri.

Giovanni Ghera anche quando viveva con moglie e figlio era solito maltrattarli e per questo motivo ha subito due denunce e patteggiato altrettante pene.

A giorni la moglie, assistita da Pasqualino Gamberale, otterrà il divorzio senza passare attraverso la separazione che prevede la legge quando uno dei coniugi tiene comportamenti di particolare violenza in famiglia e subisce condanne. [a. c.]

ARRESTATO

Aveva causato un frontale

ALESSANDRIA. E' stato identificato dalla polizia l'uomo che due settimane fa aveva provocato un scontro frontale: ferita gravemente una donna che aveva riportato lesioni ad un occhio.

Le indagini degli agenti della Polstrada e della squadra mobile hanno portato all'identificazione di Angelo Viele, 44 anni, che abita a Spinetta in via Gambalera. L'uomo ha confessato, e dovrà rispondere di omissione di soccorso, guida senza patente e ricettazione della «Uno» rubata sulla quale viaggiava.

La vittima dell'incidente è Antonina Greco, 41 anni, era stata subito ricoverata i prognosi riservata per le gravi ferite. Al pronto soccorso però è era rivolto anche Viele dicendo che le ferite erano state provocate dalla caduta da un ciclomotore, le dichiarazioni non avevano convinto gli agenti che hanno identificato l'uomo come il responsabile dello scontro. [a. m.]

DELLA PROVINCIA

LETTERE AL GIORNALE

Napoleonic Society a Marengo nel '97?

Vi sono delle buone notizie per la nostra città e per le iniziative napoleoniche che si vorranno organizzare in questo, ma soprattutto nel corso del prossimo anno.

La International Napoleonic Society (di cui sono presidenti Ben Weider e, come onorario, il principe Alberto di Monaco) ha indicato come possibile meta per il 1997 l'Italia ed in particolare Marengo.

I meeting della Società Napoleonica Internazionale prevedono sempre diverse iniziative di studio e di spettacolo, che hanno come tema dominante il periodo napoleonico.

Come componente della Società Napoleonica Internazionale, l'altro associato italiano è lo storico Vittorio Scotti-Douglas da Fombio, che ha già espresso il desiderio di partecipare all'edizione 1996 di «Ricordando Marengo», ho già provveduto ad informare i responsabili della cultura delle Amministrazioni comunale e provinciale.

La società, che agli scopi di ricerca unisce azioni filantropiche, è disponibile ad esaminare e partecipare al finanziamento di uno specifico programma (esteso a più giornate).

Gli associati, fra cui figurano pressochè tutti i maggiori studiosi mondiali sull'argomento, desiderano incontrarsi e sviluppare iniziative con colleghi, semplici appassionati e soprattutto studenti (italiani e stranieri, ovviamente).

A questo proposito, il responsabile David Markham ha preannunciato una sua visita in Italia ed in particolare in Alessandria per l'ultima settimana di giugno. Lo spirito che anima questo cittadino statunitense è positivamente rivolto verso le nostre iniziative ed i nostri sforzi organizzativi.

Come alessandrini dobbiamo cercare di non sprecare quest'ottima possibilità d'ospitare un meeting internazionale, che oltre al prestigio porterà indubbiamente benefici per il commercio.

Claudio Braggio
International Napoleonic Society e del 44 Graf Belgiojoso
Alessandria

UTILI

AUTOAMBULANZE

Alessandria: Croce Rossa 252.242; Croce Verde 252.255.
Acqui T.: Croce Rossa 322.300; Croce Bianca 323.333.
Arquata S.: Croce Verde 636.430.
Basaluzzo: Croce Rossa 469.877.
Bassignana: Avis 926.641.
Borgo S. Martino: Cri
Bosco Marengo: Assp 270.027.
L.: Croce Rossa 67.308.
Cassine: Croce Rossa 714.433.
Casale M.to: Croce 452.258; Croce Verde 453.310.
Castellazzo B.: Assp 270.027.
Castelnuovo S.: Croce Rossa 823.535.
Carrina: Croce Rossa 943.630.
Felizzano: Croce Verde 791.616/7.
Gavi: Croce Rossa 642.263.
L.: Croce Rossa 20.20.
Ovada: Croce Verde 80.420.
Ponzone: Croce Rossa 370.370.
Ponzano: Croce Rossa 927.317
S. Salvatore: Croce 233.050.
S. Sebastiano C.: Cri 786.6
Serravalle S.: Croce Rossa 65.178.
Tortona: Croce Rossa 811.333.
Valenza: Avis 924.060.
Vignale: Croce Rossa 933.340.
Vignole: Croce Rossa 67.300.
Villalvernia: Croce Verde 0337-248202.
Voghera: Croce Rossa 45.668.

FARMACIE DI TURNO

Ad **Alessandria** è di turno, dalle 9 di oggi alle 9 di domani, la farmacia Falcone, Milano 31 (252.977). Dalle 12,30 alle 15,30 e dalle 21,30 alle 9 del giorno svolge il servizio a serrande per farmaci e ossigeno su prescrizione urgente, con diritto di chiamata. Negli altri comuni le farmacie di turno svolgono reperibilità, dietro le pres ricette mediche urgenti.
Acqui Terme: Albertini, corso Italia 70 (322.630).
Casale M.to: Cucchiara, corso Manzoni 30 (452.188).
Novi Ligure: Cristoni, via Novembre 13 (23.21).
Ovada: Frascara, piazza Assunta (80.341).
Tortona: Destefanis, via Emilia (862.008).
Valenza: Comunale, viale Manzoni (951.311).

SOCCORSO

Alessandria: 208.537 e, Infantia, 202.224; **Acqui:** 777.211; **Casale:** 434.225; **Novi:** 322.211; **Ovada:** 82.61; **Tortona:** 865.227; **Valenza:** 946.641.

GUARDIA MEDICA

Alessandria: 265.000, **Acqui:** 57.775; **Casale:** 434.111, 0337/248.620/1; **Castellazzo B.:** 270.027; **Castelnuovo S.:** 856.783, **Carrina:** 943.423; **Felizzano:** 791.616/7, **Gavi:** 642.55; **Novi:** 33.21, **Ovada:** 81.777; **S. Sebastiano C.:** 786.209; **Serravalle S.:** 636.128; **Tortona:** 86.51; **Valenza:** 952.601.

STATO CIVILE

CASALE

NATI. Andrea Butta, Sabrina Anzani, Nicolò Pavanello, Yonnj Janku, Martina Aronis, Federico Balocco, Daniel Gebba, Scaccia.
SI SPOSERANNO. Mauro Manassero, operaio, con Angela Velha, operaia; Paolo Provera, operaio, con Ivana Cavallaro, infermiera; Mirko Ciardiello, contabile, con Samantha Barolli, studentessa; Giorgio Garbarino, promotore finanziario, con Silvia Imarisio, infermiera, Alessandro Beluardo, studente, Marini, studentessa.
Giovanni Morandi, di 84 anni; Giovanni Uracco, di 87; Gustavo Azzola, di 34; Teresa Massimello, 79; Clementina Calvi, di 67; Ludovico Gamarino, di ; Teresa Barbano, di 66; Carolina Giorcelli, di Luigi Faà, di 83; Salvatrice Firinciell, di 56; Speranza Casalino, di 101; Elda Bellatorre, di 71; Maddalena Bettaglio, di 86; Concetta Di Prizzito, di 57. [b. v.]

ATTIVITA'AMMINISTRATIVA

● L'impresa «Boggeri» Arquata ha ottenuto l'appalto per i lavori asfaltatura e manutenzione due vie sino alla periferia di L'intervento il cui costo è di milioni sarà suddiviso in Rocca Sparviera e via Dell'Imperatore. I lavori dovrebbero iniziare poco. [m. d.]

APPUNTAMENTI

AMICI AD

Incontro sulla finanza

Stasera alle 19 incontro organizzato dagli Amici di Ad: Luca Paolazzi, giornalista de «Il sole-24 ore», parlerà in via San Giovanni Bosco 28, ad Alessandria, sul tema: «La finanza pubblica italiana: una svolta incompiuta». [b. v.]

Una lezione sul Far West

Oggi alle 15,30 nella sala Ferrere del Comunale di Alessandria il docente universitario Emilio Garré tiene una lezione agli studenti dell'Unitré sulle problematiche inerenti «Il Far West e i grandi eprechi degli Stati Uniti d'America». [b. v.]

Sullo sviluppo dell'embrione

Questo pomeriggio alle 16, è in programma a Palazzo Borsalino di Alessandria una conferenza organizzata dalla Biblioteca Interfacoltà: Aldo Fasolo dell'Università di Torino parla sul tema: «Il trionfo dell'embrione. Evoluzione e sviluppo embrionale». [b. v.]

CULTURA

Valenza, i nuovi «media»

Incontro-dibattito questa sera alle 21 al Centro comunale di cultura di Valenza. Si discute su «Nuovi media: quali scenari per il presente?». Relatore Francesco Siliato. [r. c.]

Seminario sulla professione

Alle 9, nell'aula Magna delle Scuola infermieri professionali di Novi si svolge un seminario su «La trasformazione della professione infermieristica: quale alleanza tra infermiere e cittadino». L'iniziativa è organizzata dall'ufficio Valorizzazione risorse umani e personali e dall'ufficio Infermieristico dell'Usl. 22. Interverranno: Collegio Ipasvi delle provincie di Alessandria, associazioni Volontariato, Tribunale dei diritti del malato, il direttore sanitario del Presidio ospedaliero di Novi, il Direttore sanitario e straordinario dell'Usl. 22. [r. bo.]

Fermate 30 tra prostitute e viados: cinque espulse

Barbellotta, altro raid

Impegnati agenti, carabinieri e vigili urbani lungo la «statale del vizio». Cliente tortonese appartato in auto rischia la denuncia

Retate a ripetizione. Alla Barbellotta continua la «guerra» alla prostituzione

NOVI. Dopo il raid anti-prostituzione, è scattata l'espulsione per cinque «lucciole» straniere che abbordavano i clienti alla Barbellotta.

L'altra sera, la questura di Alessandria ha coordinato l'ennesima retata sulla statale 35 bis dei Giovi, tra Novi e Serravalle: si è trattato di un «blitz» imponente, che ha [illegible] di infliggere un altro durissimo colpo al mercato [illegible] sesso a pagamento. Sono state fermate e identificate trenta prostitute, di cui 25 extracomunitarie e 4 italiane. Cinque giovani donne (tre nigeriane, una slava e una marocchina) sono state subito rimpatriate, per 25 si è invece [illegible] necessaria la «diffida a comparire ancora alla Barbellotta». Hanno partecipato all'operazione i carabinieri e i vigili urbani di Novi e Serravalle, gli agenti della Polfer e della Polstrada e, ovviamente, gli uomini della questura.

Alle 21,30 c'è stato il primo controllo alla stazione ferroviaria di Novi, dove le prostitute e i «viados» [illegible] giunti con il treno da Genova. Poi, il «blocco» della statale: donne e travestiti [illegible] stati caricati sui cellulari, e accompagnati per l'identificazione nella caserma dei carabinieri di Serravalle. Di colpo, la statale dei Giovi si è svuotata, e i clienti delle prostitute non hanno potuto soddisfare il desiderio di un incontro clandestino. La lunga notte di militari, agenti e funzionari dell'Ufficio Stranieri di via Ghilini è poi proseguita con il controllo delle impronte digitali.

Gli accertamenti si sono protratti fino alle 3. Infine, cinque prostitute sono state espulse, le altre hanno ricevuto la diffida.

E' al vaglio degli inquirenti anche la posizione di [illegible] tortonese, che è stato sorpreso in auto con un viados, in atteggiamento inequivocabile. L'uomo si è rifiutato di fornire i documenti ai carabinieri, e ora potrebbe essere denunciato a piede libero. [m. d.]

IN [illegible]

CAPRIATA

Subisce il ventesimo processo per «guida [illegible] patente»

Nuovi guai per Aldo Bisio, [illegible] anni (in carcere ad Alba per tentata violenza carnale): è comparso ieri in pretura a Novi accusato dell'en[illegible] «guida senza patente». Una ventina i processi a suo carico per questo reato. L'udienza stavolta è stata rinviata al 20 novembre. [m. pu.]

TORTONA

Ancora vincite da record con l'aiuto della «strega»

Ancora vincite record con le previsioni della «strega», alla tabaccheria Sorli di Tortona. Nel [illegible]-kend, circa 53 milioni sono andati a chi ha giocato gli ambi 45-19 sulla ruota di Cagliari, 21-19 su Palermo, 69-16 su Firenze, 8-88 su Torino e 27-72 su Roma. [m. d.]

OVADA

Nonnina compie 101 anni festa alla Casa di riposo

Festa nella Casa di riposo di via Sant'Antonio in onore di [illegible] Provvidenza Costa: nata a Ovada il 7 maggio 1895 ha compiuto 101 anni. In ottima salute, ha gradito i festeggiamenti organizzati dai Volontari Lercaro capeggiati da Car[illegible] Marchis. [r. bo.]

Passeggiate pericolose

Protesta l'Ascom per viale Saffi «In abbandono il cuore di Novi»

NOVI. «Viale Saffi è in condizioni di abbandono ed è ormai diventato il luogo abituale di ritrovo di gruppi di giovani che scorrazzano in bici o con il motorino». Lo sostengono gli esercenti della zona, che hanno ottenuto l'aiuto dell'Ascom e stanno raccogliendo firme da presentare in Comune.

«Nessuna polemica, vogliamo solo che gli amministratori risolvano i mille problemi che da qualche tempo ci assillano - spiega il vice presidente dell'Associazione commercianti, Massimo Merlano - La cosiddetta "passeggiata" novese è uno dei luoghi più frequentati e dovrebbe essere il fiore all'occhiello della città. Invece, è "invasa" da bande di ragazzini che girano in motorino o in bici a pochi metri [illegible] chi cammina tranquillamente, mettendo dunque a repentaglio l'incolumità dei pedoni. Le autorità devono ripristinare l'ordine pubblico».

Merlano sostiene poi che [illegible] necessario restituire decoro al viale, eliminando i ceppi degli alberi tagliati lo scorso anno e sostituendoli con nuove piante. Inoltre, chiediamo al Comune di estirpare le erbacce che circondano i monumenti di piazza Indipendenza».

Un altro motivo di lamentela è la presenza di un gabinetto autopulente su un lato della piazza. «E' sgradevole avere un grande vespasiano nella zona più centrale della città - affermano all'Ascom - Suggeriamo di collocarlo altrove». Infine, gli esercenti sollecitano l'Amministrazione a potenziare l'illuminazione lungo tutto il viale, per stimolare la gente a frequentarlo anche di [illegible]. In Comune, promettono che le richieste dei commercianti verranno vagliate con attenzione. Per oggi, alle 14,30, è già fissato un incontro fra una delegazione di negozianti e gli assessori al Commercio e all'Ecologia. [m. d.]

Novi, le reazioni al nuovo progetto

«Più chiarezza sul supertreno»

NOVI LIGURE. «Informazioni trasparenti alle amministrazioni locali prima di ogni decisione sull'alta velocità». E' la richiesta avanzata da Novi, che non intende essere tenuta all'oscuro degli sviluppi [illegible] «progetto supertreno», rilanciato in queste ore dalla Liguria.

In città ha già suscitato discussioni la notizia dell'intesa raggiunta tra le Ferrovie, il Governo, la Regione, la Provincia e il Comune di Genova sul nodo per la linea che dovrebbe collegare entro il 2002 il capoluogo ligure a Milano. Il sindaco Mario Lovelli ribadisce il «parere negativo al vecchio progetto presentato dal Cociv. Se davvero c'è un nuovo piano, dovrà es[illegible] illustrato agli abitanti dei comuni interessati dal passaggio del treno, ed esaminato dai tecnici e dai rappresentanti delle associazioni ambientaliste che si erano opposte al documento iniziale».

Lovelli si è già attivato per promuovere un incontro tra i capigruppo dei partiti rappresentati in Consiglio comunale e i funzionari delle Ferrovie preposti all'alta velocità. E' probabile che entro due settimane si arrivi alla convocazione di un vertice. A Novi, un secco «no» al supertreno è già stato espres[illegible] da Rifondazione Comunista, che in una nota esprime preoccupazione per il possibile impatto ambientale e l'inquinamento acustico e da vibrazioni causato dal convoglio ad alta velocità. Valutiamo positivamente solo gli interventi per modernizzare e potenziare la linea già esistente».

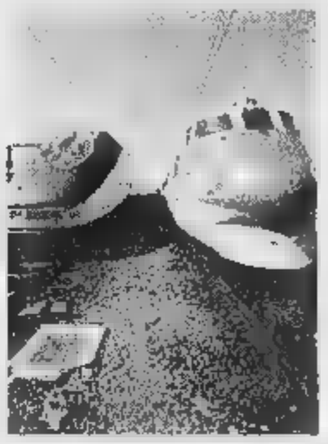

Tanti nemici per il «supertreno»

Tornano a farsi sentire pure i delegati del comitato contro il supertreno. Ed è subito polemica, perché si ritiene che «il progetto non sia cambiato [illegible] una virgola rispetto a qualche anno [illegible]. E' il tentativo di ripristinare Tangentopoli, con un'opera costosa, che finisce con l'arricchire poche imprese appaltatrici e penalizzare i territori del Basso Piemonte». Il comitato [illegible] la battaglia: le strategie verranno discusse lunedì 13, alle 21,15, alla biblioteca di Castelnuovo Scrivia. [m. d.]

In pretura: lesioni

Investì donna durante lezione guida

SERRAVALLE. Mentre prende lezioni di guida dalla madre, investe un pedone. Ieri in pretura a Novi, è iniziato il processo a carico di Roberto Fracchetta, 23 anni, residente in Alessandria e di Alessandrina Merlo, 55 anni, abitante a Bosio, rispettivamente figlio e madre, accusati di lesioni colpose.

Nel '92, a bordo della loro auto, investirono Mara Martellini di Serravalle che venne [illegible]-ventata a terra dopo aver battuto contro il cofano della vettura. La donna riportò lesioni guaribili in [illegible] giorni, fra le quali un trauma cranico con momentanea perdita di conoscenza e, secondo la parte civile, conseguenze di tipo neurologico permanenti anche se lievi.

Ieri si [illegible] alternati davanti al vice pretore Lorenzo Repetti, i periti, quello d'ufficio disposto dalla Procura e l'altro di parte civile. Al termine della loro deposizione è si è reso necessario un supplemento di perizia ed il processo per questo è stato rinviato al 28 gennaio del prossimo anno. [m. pu.]

Distrutto un tetto

Un [illegible] colpisce il cimitero

ALESSANDRIA. Completamente distrutto il tetto della «chiesa d'angolo» del cimitero cittadino, centrato da un fulmine verso le 16,30 di ieri.

E' stato un visitatore a notare il fumo e a dare l'allarme. I vigili del fuoco, guidati dal caposquadra Mirko Grande, [illegible] arrivati nel giro di pochi minuti, quando le fiamme si levavano già alte, avvolgendo completamente il tetto. Non c'era più nulla da fare per la copertura, di 40 metri quadrati, in legno ed eternit. Sono state invece salvate le pareti e le suppellettili. Nessun danno alle [illegible] mortuarie custodite: la chiesa è infatti adibita a colombario.

Il maltempo ha causato altri danni in provincia: nel Valen[illegible] per parecchi minuti sono caduti chicchi di grandine grossi [illegible] nocciole. Il temporale ha investito anche il Basso Monferrato, provocando danni alle coltivazioni. Ostacoli al traffico automobilistico, per l'allagamento delle strade statali e provinciali, in particolare la Valenza-Solero. [r. c.]

Dopo la telefonata choc a «Chi l'ha visto?» mamma e sorella di Maddalena confermano: è lei al 95%

Cicatrice su una gamba ha spento le speranze

Solamente il padre non accetta l'ipotesi che la figlia sia morta

NOVI. «Le foto che ho visionato alla caserma dei carabinieri erano molto più nitide rispetto al filmato della Rai, che mostrava le stesse immagini [illegible] cadavere decapitato. Ecco perchè ho potuto notare somiglianze tra la donna morta e Maddalena che in precedenza non ero riuscita a cogliere». A 24 ore di distanza dal «quasi riconoscimento» [illegible] corpo della sorella, Teresa Calderone spiega ai cronisti quali particolari [illegible] abbiano fatto perdere ogni speranza [illegible] ritrovare in vita l'adorata Maddy, 27 anni, scomparsa in India cinque mesi fa.

Delle cinque fotografie (una a colori, le altre in bianco e nero) in possesso degli inquirenti, un paio hanno destato l'attenzione di Teresa. «Si vedevano piuttosto bene le gambe della giovane uccisa sulla spiaggia di Puri - precisa -. [illegible] si poteva scorgere una cicatrice sul ginocchio, identica a quella di Maddalena. «E' il [illegible] una ferita che mia sorella aveva riportato in seguito a una caduta da bambina». E l'elemento del tatuaggio?

Maddalena Calderone

«Quando lo aveva visto in tv per la prima volta, ero illusa che fosse diverso da quello di Maddy - dice ancora Teresa Calderone -. Ma, ora, credo che forma e disegno coincidano».

La famiglia è dunque rassegnata? «Al 90-95 per cento, credo che sia Maddalena [illegible] donna morta a Puri» afferma la sorella. Anche mamma Gabriella ne è convinta e non ha esitato a riferire ai carabinieri che «le mani e le gambe della vittima [illegible] simili a quelle di mia figlia». Più scettico il padre, Lorenzo, che non ha riconosciuto il corpo e ancora spera, sostenendo che «la donna uccisa sembra più alta e robusta di Maddalena». [illegible] l'ipotesi più terribile fosse confermata, chi avrebbe potuto assassinare la giovane turista novese? «Chiederemo alle autorità italiane in India [illegible] fare luce sulla vicenda, insieme alla polizia locale - aggiunge la famiglia Calderone -. Non va dimenticato che Maddalena [illegible] con sè 3-4000 dollari, [illegible] cifra cospicua per quella nazione. Forse è stata aggredita a scopo di rapina e poi uccisa e decapitata».

Nonostante la rassegnazione dei genitori, il caso resta aperto per il procuratore [illegible] Alessandria, Carlo Brusco, che [illegible] dovrebbe richiedere l'esame del Dna. I lembi di pelle prelevati dal cadavere saranno analizzati, e poi comparati con alcuni capelli di Maddalena, che i carabinieri dell'isola d'Elba hanno rinvenuto nell'alloggio di Porto Azzurro in cui la ragazza viveva con il fidanzato Claudio Fabris che forse [illegible] risentito dagli inquirenti che indagano perchè [illegible] fondo, è stato lui l'ultimo a vedere in vita Maddalena.

I due erano partiti per l'India il 18 ottobre '95, ma si erano separati quindici giorni dopo l'arrivo a New Delhi. Fabris aveva raggiunto Trivandrum per frequentare un [illegible] di medicina omeoptica mentre la giovane aveva cominciato un giro turistico nelle «capitali» della religione induista. Poi, di lei purtroppo si sono perse le tracce.

Massimo Delfino

«Musica insieme» al Palladium di Acqui: una prova generale con alcune delle orchestre che si confronteranno a giugno

Festival di musica da ballo: questa sera l'anteprima

Annunciati i motivi che hanno superato la selezione, tra un mese la rassegna

ACQUI. Si avvicina la data del 2° Festival nazionale di musica da ballo e il Palladium si prepara ad ospitarlo con la festa «Musica insieme», sorta di pro[illegible] generale che vedrà alternarsi stasera sul palco diverse orchestre, a partire dalle 20,30.

Introdotti [illegible] Dino Crocco, suoneranno Lillo Baroni, Michele, I Girasoli, Enrico Musiani, Daniela Comba e Sandrino Piva. E ci [illegible] spazio anche per tre orchestre che hanno già superato la selezione per la finale del festival, in programma il 12 giugno: Lucy Stella (stasera [illegible] veste di orchestra-base), Gigliana Gilian e i Filadelfia.

Non è stato un compito facile per la giuria, presieduta dal patron Gian Galeazzo Cairo e composta da un gestore di sale da ballo, due maestri di musica e un rappresentante della stampa, scegliere i 14 brani che saranno presentati nella [illegible] finale.

Dino Crocco e Mariolina Cannuli, presentatori della prima edizione del Festival

La lista dei motivi che hanno superato la selezione comprende «Canzoni su canzoni» di Roberta Cappelletti, «Che cosa mi dai» di Mauro Levrini, «Cuoricino d'argento» di Mauro Rizzi, «Dolcemente» di Dina Manfred, «Grazie amore» di Learco Gianferrari, «L'amore viene e va» di Luciano Nelli, «L'Italia è un'altra cosa» di Titti Bianchi.

E poi, ancora: «La vita non finisce» di Max De Palma, «Mio sole» di Gigliana Giglian, «Senorita» dei Filadelfia, «Siamo angeli» dei Rodigini, «Tu che non [illegible] guardi mai» di Roberto Tagliani, «Una voce amica» di Giorgio e Paolo e «Uomini» di Lucy Stella.

Nella serata del 12 giugno sarà proclamata la canzone vincitrice della prima edizione: i dati [illegible] relativi al secondo semestre '95, dimostreranno quale motivo è stato eseguito più volte in pubblico. Ad affiancare Dino Crocco nel compito di intrattenere il pubblico potrebbe [illegible] ancora Mariolina Cannuli, ma non [illegible] escludere novità.

Quest'anno il palco sarà allestito al piano superiore [illegible] Palladium: eccezionalmente le tre sale («Studios», music-hall e giardino estivo) saranno comunicanti, per consentire la massima affluenza di pubblico.

Sono stati invitati musicisti e rappresentanti [illegible] case [illegible] edizione da Francia, Spagna, Germania, Austria e Svizzera: «Sarà davvero un festival di sapore internazionale» gongola patron Cairo. [r. al.]

MERCOLEDÌ tuttoscienze
I supplementi de LA STAMPA
Una settimana ricca di tutto

[illegible] eliminata con il «Metodo Psicofonico Mastrangeli» (Aut. Min. 3.3*40). Il Dott. Gino Pagni sarà a Alessandria presso la sede ACLI - Via Fab di Bruno 79 - Tel. 0131/251091, solo il 16 maggio (15,30-18,30) per consultazioni gratuite relative ai corsi residenziali nel periodo estivo presso l'[illegible] VILLA [illegible] di Rapallo (GE). Per ulteriori informazioni scrivere al numero verde 167018414

Symbol
QUESTA SERA
LELE PORRE
SABATO [illegible]
SIMPATIA ORCHESTRA
S.S. ASTI [illegible]
VIGLIANO D'ASTI
TEL. 0141/952.132

"NON CI POSSO CREDERE"!!!
ma La Strega
... HA FATTO VINCERE ANCORA!!!
53.000.000 AL LOTTO
E NON E' FINITA QUI...
TABACCHERIA SORLI
Via Emilia 33 - Tortona - Tel. 0131 863013
LA MAGIA CONTINUA
CIAO LA STREGA

LA STAMPA
IL GIORNALE DELLA SCUOLA

Un sondaggio semiserio fra gli studenti del liceo scientifico

«La nostra donna ideale»

E' bruna, occhi neri, intelligente

ALESSANDRIA. Va bene che la «par condicio» dei sessi abbia parlato del «macho del 2000», ma non possiamo non considerare la donna moderna. Non potendo obiettiva nella definizione di una donna ideale, ho preferito chiedere ai miei compagni di scuola pareri, opinioni e desideri sulla donna perfetta. Sintetico al massimo è stato Alessandro D.: «Fisicamente non importa quali caratteristiche abbia, l'importante è che sia riservata e provocante e necessariamente dolce». E' un po' strano il connubio tra riservatezza e provocazione, e di contraddizioni ce ne saranno altre. E poi che fisicamente non interessino particolari connotati...

Intanto arriva Roberto A. a fare chiarezza sulle dichiarazioni di Alessandro: «Cioè l'importante è che respiri». Ironia scontata a parte, c'è anche Andrea S. che scandisce con precisione i particolari della «sua» donna ideale: «Deve avere capelli corti e i e gli occhi neri. Non deve essere troppo alta per non mettermi soggezione. E' indifferente che sia prosperosa o longilinea. Non dovrebbe vestirsi in modo ricercato, meglio se avesse una giacca. Soprattutto dovrebbe essere intrigante ossia dovrebbe farmi fare quello che voglio (cioè?!; n.d.r.)». Di dubbia interpretazione l'ultima frase, felice coronamento di una visione «selvaggia» della donna dei sogni.

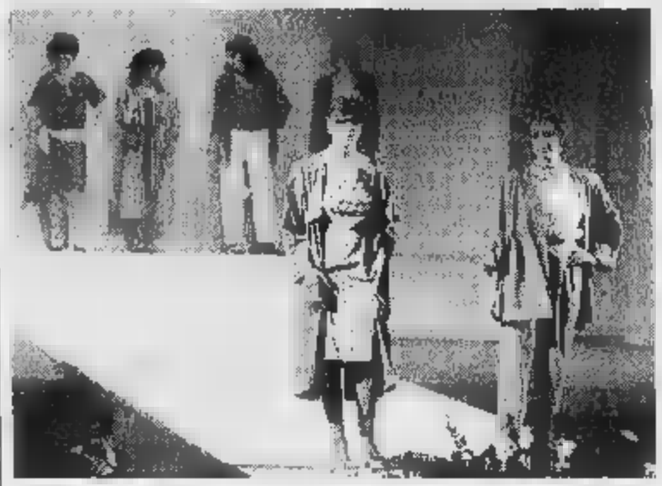
Non perfetta come modella: la ragazza ideale deve essere dolce e intelligente

Più intellettuale il disegno di Andrea C. «Più che bella deve essere affascinante. Con un buon grado di cultura, intelligente, appassionata di viaggi e libri. Che si vesta sportivo o elegante l'importante, poi, è che abbia le caviglia sottile».

E poi c'è la donna cocktail di Gabriele: «Sì dunque... niente in particolare, vorrei che avesse capelli come Nicole Kidman, il viso come Monica Bellucci, le gambe come Valeria Mazza. E magari simpatica Silvia di Castelletto D'Orba. Ma questo non metterlo...». Non ho potuto non citarlo serviva un ritorno alla realtà.

Luca G.: «Lei è mora, gli occhi verdi e prosperosa, oppure bionda con gli occhi azzurri e il naso alla francese, longilinea. Intelligente, simpatica». Infine ho trovato un prototipo di donna . Non mi resta che fare un appello a tutte coloro che si sono identificate in queste descrizioni: pregate di farsi vive.

A cura di Susanna Cichero, liceo scientifico «Galilei»

«Ribaltone» tra le miss

Passa in testa Alice: Jurassic alla meta dei 10 mila «coupon»

ALESSANDRIA. Ribaltone ai vertici della classifica di «Jurassic school III - Vinci L'America»: in testa passo Alice Zoccola, del «Saluzzo» con 3840 coti, che stacca Chiara Roberti, con 3753 preferenze, Incalza Stefania Todino, a 1631, i sostenitori dovrebbero darsi più da fare con i tagliandi.

In testa per i mister Antonello Spinacorona, con 1576 voti, seguito da Marco Gastaldi, 1403, al terzo posto Gianluca Ieraci con 1011. Il referendum per eleggere la coppia più bella si concluderà a metà giugno: l'ultimo tagliando sarà un «jolly» cioè un coupon che vale doppio. Sono già arrivati circa novemila tagliandi.

Intanto domani dalle 14,30 per tutti in diretta da Radio Cosmo e Gamma i bellissimi «Dhamma», un quartetto famoso fra le teen-ager alcune di loro presenti in studio. Il gruppo si era esibito a Sanremo '95 e il loro album era diventato rapidamente disco d'oro. Si conquistavano così lo status di «teenager band». Le prime ballate rock si rifanno ai brani di gruppi storici come i Rush e i Queen, o Bon Jovi di recuperano anche il look.

Nuovo sponsor. La coppia si aggiudicherà la seconda posizione avrà in omaggio due «cubi» completi Hi/fi messi a disposizione dalla ditta «Peroso» di Spinetta Marengo, in via Genova 196. «Peroso» vende sia stereo che elettrodomestici e soprattutto a prezzi da smercio all'ingrosso. La coppia di studenti più votata nel referendum indetto da «La Stampa» in collaborazione Radio Cosmo e Gamma potrà concedersi un soggiorno a Miami, grazie all'agenzia viaggi «d.o.c. Travel» corso Acqui 167, ad Alessandria, che garantisce il supporto all'iniziativa.

Per i terzi classifica un buono acquisto alla boutique «Le Carillon» che garantirà anche gli abiti per la mini sfilata della festa di incoronazione, a giugno.

[b. v.]

LA STAMPA GIOVEDI' 9 MAGGIO
Jurassic School III
Vinci l'America
AGENZIA VIAGGI d.o.c. travel
Cso Acqui, 167 - Alessandria
Tel. 0131/249113 - Fax 0121/218558
Jeanseria • via Dante 34
Il più bello.....
Scuola.....
La più bella.....
Scuola.....

Alessio Ventura («Foto Quick») è il cantante del «Dhamm» più amato dalle giovanissime fan del gruppo. Domani saranno ospiti di Radio Cosmo e Gamma

Spaccate macchinette distributrici di bibite, rogo di un veicolo

Vandali al Sobrero di Casale e fra i motorini del Galilei

ALESSANDRIA. Sono entrati attraverso una finestra lasciata aperta e hanno portato via l'intero incasso delle macchinette distributrici di bevande e panini, poi - non contenti - le hanno danneggiato.

Questo è quanto risulta dalla versione ufficiale in merito al furto avvenuto nella notte tra venerdì e sabato scorsi all'Istituto tecnico per periti industriali «Sobrero» di Casale.

I ladri, approfittando dell'assenza di sistemi d'allarme, hanno scassinato i distributori prelevando i soldi che si trovavano all'interno. In seguito si sono diretti verso altri locali cercando di forzare alcune porte ma hanno dovuto rinunciare a quest'ultima impresa, probabilmente disturbati da qualche rumore: prova ne è il fatto che il distributore di bibite fresche non è stato intaccato. Solo la mattina seguente, quando il personale della scuola stava iniziando il turno, sono state trovate le macchinette rovesciate sul pavimento e sono state chiamate le forze dell'ordine.

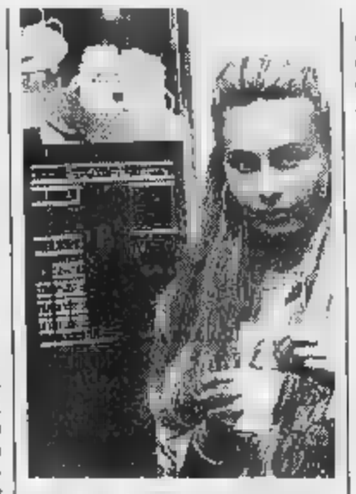
Danni per 10 milioni alla macchinetta

L'istituto ha riportato solo qualche danno ad alcune porte. Ben diversa invece la situazione di Remo Scagliotti, proprietario delle macchine distributrici, che ha stimato circa 10 milioni di danni.

Ora è accesa polemica sull'eventuale coinvolgimento di qualche studente. Si sospetta infatti che i ladri conoscessero bene la scuola e le sue vie di ingresso. Questo tuttavia sono semplici voci di corridoio. La denuncia rimane tuttora contro ignoti.

Anche al liceo scientifico «Galilei» c'è stato un episodio di cronaca che ha fatto discutere. Lunedì, verso le 12,40, uno studente è stato chiamato dai bidelli. Il suo scooter stava bruciando nel cortile dell'istituto. La sella era in fiamme e, a quanto si sa, stata incendiata volontariamente. Danneggiato in modo irreparabile anche il casco, che con il calore si è completamente fuso, così come la carena del motorino.

Uno dei bidelli ha evitato il rischio più grave spegnendo il rogo con un estintore: le fiamme avrebbero potuto raggiungere il serbatoio che avrebbe potuto esplodere provocando il ferimento di qualche passante.

A cura di Susanna Cichero, scientifico «Galilei» e Roberto Gioia, itis «Volta»

Corso sulle problematiche morali nella tecnologia: «Senza coscienza è una rovina»

Etica della scienza: lezioni all'Itis

Per il rapporto tra uomo e scoperte scientifiche

ALESSANDRIA. Ormai da tempo nella Ce dell'Itis «Volta», in parallelo al programma didattico, è stata organizzata serie di lezioni di un corso interdisciplinare titolo «Problematiche etiche e morali nella scienza e nella tecnologia».

Si sono sviluppate e si è riflettuto, con notevole impegno, su tematiche inerenti alle problematiche etico-morali della sienza e della tecnica, sul rapporto tra linguaggio e comunicazione nella scienza.

E ancora si è trattato sulle ricadute sociali delle applicazioni tecnologiche, sulle implicazioni nello sviluppo industriale della ricerca scientifica e sull'atteggiamento morale che ogni persona dovrebbe assumere nell'attività di tipo scientifico.

Questo corso interdisciplinare è stato reso possibile per la disponibilità del preside dell'istituto che ha attivamente collaborato in prima persona sia i docenti che hanno sviluppato in classe gli argomenti del corso, il professor Giuseppe Bodrati, docente di Religione, ed il professor Umberto Lucia, docente di elettrotecnica, sia con gli studenti.

Fondamentale è stato anche il contributo del vicepreside dell'Itis, il professor Gatti, che ha guidato l'organizzazione logistica degli incontri, la disponibilità degli spazi per le lezioni.

Il lavoro si è articolato in lezioni e dibattiti scrupolosamente guidati dai docenti con i quali gli studenti hanno interagito approfondendo sia in classe che a casa gli argomenti trattati a scuola.

Come riferimento su cui incentrare le discussioni e le ricerche è stato utilizzato il pensiero esposto da Albert Einstein nei suoi scritti morali. La conclusione di tutti gli incontri e dei dibattiti può essere riassunta nel pensiero di Rabelais: «Scienza senza coscienza non è che rovina e perdita dell'anima».

A CURA DI STEFANO BARBONI 3ª Ca, Itis «Volta»

Premiazione della Cri alla memoria di Emilia

ALESSANDRIA. Premiazione per il secondo concorso sul volontariato «In ricordo di Emilia Rossi».

La cerimonia si terrà al liceo classico «Plana» domenica, e rientra nelle iniziative per la settimana della Croce rossa.

Circa 130 studenti del triennio della scuola media superiore hanno partecipato al concorso che prevedeva la stesura di un tema sul volontariato.

Tutti i premi consistono in borse di studio, il primo premio è stato assegnato a Nicola Vistarini, della seconda classe liceale del classico «Plana»; seconda borsa di studio è stata assegnata a Marco Modica, dello scientifico «Galilei».

Infine il terzo riconoscimento a Roberta Annaratone, sempre del classico cittadino.

Alcuni temi sono stati segnalati dalla commissione giudicatrice, quelli di: Cristina Cignoli, «Vinci»; Marco Polati, «Saluzzo»; Claudia Alessandri, «Plana»; Yahis Martari, «Plana».

Sempre domenica ci sarà anche l'inaugurazione dell'ambulanza donata da Specchio dei tempi, e alle 12 la Duomo con la corale.

[r. al.]

PAGINA A CURA DI ANTONELLA MARIOTTI
INVIARE MATERIALE PER LE DELLA SCUOLA»
AL FAX 0131/232 509

Cinema, cinema.

Grande successo di critica e di pubblico per i volumi della collana "Tuttocinema". Tre spettacoli eccezionali da non perdere in libreria.

Casa Ejzenštejn di Gianni Rondolino: una raccolta di 50 scritti, opera di uno dei maggiori esperti di storia e critica del cinema. Un viaggio dalle origini del cinematografo ai registi di oggi.

Cinema chissà - I film degli anni ottanta di Stefano Reggiani: 10 anni di recensioni presentate da Lietta Tornabuoni e firmate dall'indimenticabile critico cinematografico de "La Stampa".

Davanti allo schermo. Cinema italiano 1931-43 di Mario Gromo: una novità davvero importante. Una collezione di film recensiti su "La Stampa" da un illustre scrittore e critico di straordinaria acutezza e sensibilità. Una vera e propria storia del cinema italiano sotto il fascismo, una vivace storia del costume e della cultura del tempo.

Casa Ejzenštejn, pp. XIV-194, 38 illustrazioni nel testo, L. 22.000 *Cinema chissà*, pp. XIV-232, L. 22.000
Davanti allo schermo, pp. XX-236, con 14 illustrazioni nel testo, L. 22.000

I LIBRI DE LA STAMPA

Gli abbonati a "La Stampa" hanno diritto ad uno sconto del 30% sui singoli volumi "Tuttocinema" e potranno acquistarli presso il Salone di via Roma 80 a Torino. Per abbonati e non, le tre opere insieme sono in vendita al prezzo speciale di L. 45.000 e potranno essere richieste contrassegno al Fattorino La Stampa - Ufficio "Progetti Editoriali", via Marenco 32, 10126 Torino.

I VOLUMI DE "LA STAMPA" DISTRIBUITI DA RCS LIBRI E GRANDI OPERE SONO DI VENDITA PRESSO LE MIGLIORI LIBRERIE

Casale, ostacoli per l'iniziativa «arte nei palazzi»

Visite ad antichi cortili ma qualcuno si ribella

CASALE. Una mossa antituristi quella che farà chiudere i portoni di alcuni dei palazzi antichi più belli della città. Si chiama corteggiando l'iniziativa promossa dal Circolo culturale Piero Ravasenga e che impegnerà due fine settimana: 11 e 12, 18 e 19 maggio. Corteggiando ovvero «Arte e cortili casalesi»: 31 pittori locali, che si sono autotassati, e 26 poeti, presenteranno le loro opere all'interno di alcuni tra i più bei cortili casalesi, alcuni mai adattati, prima d'ora, a galleria d'arte: palazzo Gozani di San Giorgio, sede del municipio, Palazzo Marchesa Dalla Valle in via Corte d'Appello e Palazzo Gaspardone/Gonzaga in via Cavour, nel primo week end; nel secondo, il Chiostro di Santa Croce, in via Cavour, Palazzo Anna d'Alencon in via Alessandria e anche il palazzo del municipio. L'ingresso è gratuito.

«Avremmo voluto includere anche altri cortili - spiegano gli organizzatori Ivaldo Carelli, Paolo Testa, Lorena Balbo e Massimo Salvadori - ma abbiamo ricevuto dinieghi». Il caso che ha provocato più stupore è quello di palazzo Treville, dotato di uno splendido cortile: alcuni condomini si sono opposti.

A far da mediatore si sta provando l'amministratore, Claudio Noè, che ha convocato per la prossima settimana un'assemblea. «Sono amante dell'arte - spiega Noè - e mi rendo conto quale sia il disappunto di un turista che trova un portone chiuso. Nello stesso tempo, cerco di immedesimarmi nei panni dei condomini privati che hanno acquistato un appartamento pensando di poter godere di una certa "privacy"». Il problema è complesso anche a causa dei frazionamenti condominiali: il cortiletto in questione è acquistato dalla Immobiliare

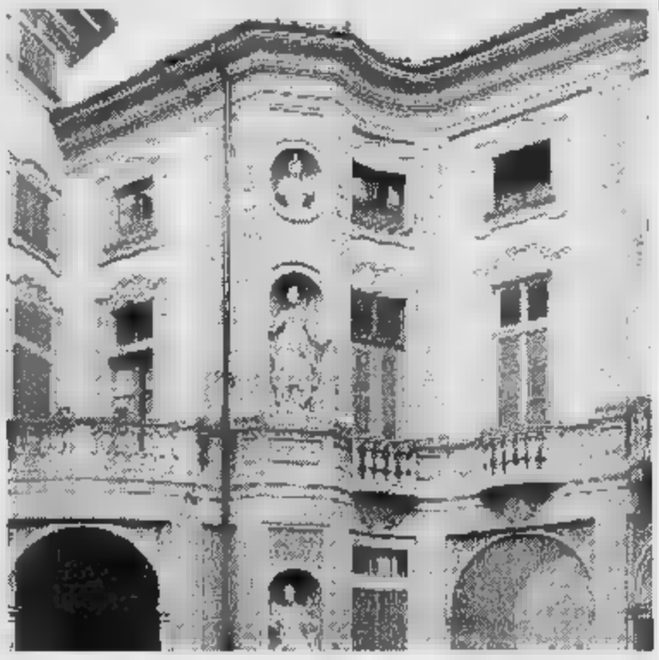

Il cortile di palazzo Treville, uno dei più belli della città; forse resterà chiuso

Treville, proprietaria della Accademia Filarmonica, presieduta da Tere Cerutti. «Ma la proprietà dell'androne - aggiunge Noè - è suddivisa tra altri condomini che vivono nell'edificio».

Esigenze contrastanti hanno condotto la situazione al limite dell'esasperazione. «In certe giornate qui sembra un mercato» afferma indignata la signora Rustico. Interviene l'architetto Giulio Borubon: «Io non sono stato interpellato in merito all'iniziativa "Corteggiando": avrei dato il mio veto a «Corteggiando». Il sindaco Riccardo Coppo ricordava, solo pochi giorni fa, che «qualsiasi progetto turistico deve essere accompagnato dall' ospitalità della gente».

Silvana Mossano

Acqui: servizio creato collegando in rete gli studi dei medici di famiglia

Esami prenotati via computer

«Non più code agli uffici» ha annunciato il presidente Usl. In ospedale arrivano nuovi reparti: Urologia e Oculistica. Primo bilancio del «118», presto esteso a Novi ed Ovada

ACQUI TERME. Quale futuro per la sanità acquese? Lo ha spiegato il nuovo commissario dell'Usl, Giorgio Martiny, in un incontro, presente anche il direttore sanitario dell'ospedale, Mauro Tinella.

Fra le novità più rilevanti del Piano di organizzazione aziendale esposto dai dirigenti dell'Usl c'è quella dell'attivazione di un servizio di teleprenotazione degli esami clinici in collaborazione con i medici di famiglia. «Stiamo lavorandoci in queste settimane per avviarlo in via sperimentale - ha spiegato Martiny -. I pazienti, ai quali il medico di base prescriverà gli esami potranno entro in tempo reale il giorno e l'ora in cui potranno recarsi presso le nostre strutture, senza far la coda agli sportelli per la prenotazione. Questo grazie ad una rete informatica, accessibile mediante l'utilizzo di un computer collegato ad un modem, che darà la possibilità al medico di famiglia di collegarsi con il Centro prenotazioni che si trova al Distretto di via Alessandria».

Inoltre, per facilitare il pagamento del ticket, verranno messi in funzione in collaborazione con la Carige, alcuni sportelli automatici, nei quali si potrà effettuare il versamento utilizzando il Bancomat.

Per quanto riguarda invece l'ospedale di Acqui è prevista l'attivazione in tempi brevi dei servizi di Urologia ed Oculistica, mentre si attende ancora la Rianimazione e il completamento della pianta organica prevista per il servizio dialisi.

Durante l'incontro, si è fatto anche un primo bilancio del Servizio di emergenza territoriale, (il «118») attivato dal Distretto acquese dal 4 dicembre. Da quella data fino al 31 marzo, sono giunte alla centrale operativa all'ospedale di via Fatebenefratelli, 740 chiamate, con l'effettuazione di 720 interventi di soccorso.

Il servizio, che è sperimentale nei comuni dell'Acquese, sta per essere esteso agli altri distretti dell'Usl (Ovada e Novi Ligure). Sull'importante tema del Servizio di emergenza territoriale si terrà sabato mattina, alla sala Congressi delle Nuove Terme in piazza Italia, una giornata di studio con la partecipazione dell'assessore regionale alla Sanità, Antonio D'Ambrosio.

Ferrise

Il presidente dell'Usl, Giorgio Martiny

E Ovada si sente beffata

Ortopedia: sì, c'è l'ambulatorio ma da Novi non arriva medico

OVADA. Le recenti proposte del commissario Usl, Martiny, sulla organizzazione dei servizi sanitari sono state accolte dagli ovadesi con soddisfazione. E' previsto, fra l'altro, l'aumento a 130 posti letto e si dovrebbe essere così la certezza che l'ospedale di Ovada non venga soppresso, anzi si pensi al potenziamento. Fra i problemi a cui si intende dare finalmente risposta c'è anche quello dell'istituzione di una sezione distaccata di Ortopedia, che ha sede a Novi.

Ma in questi giorni s'è dovuto registrare ancora una disfunzione: proprio l'ambulatorio di Ortopedia, che dovrebbe funzionare due volte alla settimana con l'intervento di ortopedici di Novi, è chiuso e non si sa quando sarà riattivato. Al di là del provvedimento, di cui non sono chiare le motivazioni, c'è da rilevare anche che lo stesso personale dell'ufficio Prenotazione non è stato messo in condizioni di dare risposte precise alle richieste dei cittadini.

Ufficialmente l'ambulatorio dovrebbe funzionare, ma non arriva il medico e gli utenti si trovano di fronte al cartello: «Oggi l'Ortopedico è assente».

A questo punto emerge chiaramente che, in contrapposizione all'annunciata buona volontà del vertice, esiste qualcuno che ha interesse a mettere i «bastoni fra le ruote», naturalmente sempre a danno del cittadino.

[r. bo.]

IN BREVE

Investita da un furgone è in prognosi riservata

L'acquese Cosima Abatematteo, anni, via Capriolo 20, è in prognosi riservata, dopo essere stata investita da un furgone Mercedes. **[g. l. f.]**

OVADA

I Nas: tutto regolare all'Ipab Lercaro

I carabinieri dei hanno compiuto una ispezione all'Ipab Lercaro: è stato accertato il regolare funzionamento di tutti i servizi. **[r. bo.]**

Si schianta in guarirà in giorni

Fabrizio Bennardo, 26 anni, a bordo di una Renault 5, si è schiantato contro un rimorchio parcheggiato in co Marx. Guarirà in 30 giorni. **[g. l. f.]**

E' aperta la mostra «Un in biblioteca»

E' aperta alla Biblioteca civica di Palazzo Langosco la mostra «Un anno biblioteca» che si può visitare fino al 24 maggio. Sono esposte tutte novità librarie 1996. **[s. m.]**

Un «salvato» vigili fuoco

Un rischiava di morire strozzato dalla catena: è stato salvato dai vigili del fuoco di Acqui, ieri a Morsasco. **[g. l. f.]**

SODDISFATTI O RIMBORSATI

LIDL FA' GLI AUGURI A TUTTE LE MAMME

Torta della mamma * al cioccolato, 800 gr. 9.900 super conveniente!

Margherite * cm. 90 circa 14.900 super conveniente!

Set bagno assortiti con profumazione al miele * sono loro: sapone, bagnoschiuma, sali e balsamo 9.900 super conveniente!

IDEA REGALO!

Conchiglia portasapone con saponette * conchiglia in ceramica, saponette puro olio vegetale, profumo delicato, confezione elegante 4.990 super conveniente!

IDEA REGALO!

cien BEAUTY Crema da giorno/da notte 50 ml. L. 87.000 / l. 4.350 super conveniente

cien BEAUTY Crema antirughe ad azione rassodante 50 ml. L. 138.000 / l. 6.900 super conveniente!

GIORGIO BELLINI Eau parfum 2 profumazioni Caprice e Mistère 50 ml. L. 159.000 / l. 7.950 super conveniente!

cien BEAUTY Gel contorno occhi ai liposomi 15 ml. L. 460.000 / l. 6.900 super conveniente!

cien BEAUTY Latte detergente/tonico rinfrescante ml. L. 13.500 / l. 2.700 super conveniente!

Vino Saint-Chinian ADC * si caratterizza per il colore rosso porpora cupo e un bouquet fruttato al ribes e lampone, leggera tendenza alla prugna 12% - 0,75 l. L. 6.120 / l. 4.590 super conveniente!

Medoc ADC * profumo intenso, gusto secco e pieno 12% 0,75 l. L. 10.653 / l. 7.990 super conveniente!

Liquore alla pesca * 30% 0,5 l. L. 9.980 / l. 4.990 super conveniente!

Aceto balsamico * 0,5 l. L. 5.780 / l. 2.890 super conveniente!

NOVITA'!

Mousse al cioccolato 70 gr. L. 7.000 / Kg. 490 + PEZZO

650

Asparagi bianchi 490 gr. L. 7.122 / Kg. 3.490 super conveniente!

Piatti in plastica piani e fondi assortiti nello stesso cartone, super rigidi, 25 pezzi 2.490 super conveniente!

Bicchieri in plastica qualità super pesante 50 pezzi 990 super conveniente!

Posate in plastica qualità super pesante, assortite in busta: 24 pezzi 1.490 super conveniente!

Limoni al Kg. 990 super conveniente! questa settimana disponibili fino ad esaurimento scorte

Le novità della settimana

LIDL

SIAMO A: SETTIMO TORINESE VIA MONVISO, 17 - SUSA C.SO STATI UNITI, 41 - ALESSANDRIA VIA P. NENNI - NOVI LIGURE S.S. 35 BIS DEI GIOVI, 3 - VERBANIA VIA ALLE FABBRICHE, 21 - CANELLI V.LE ITALIA, 107 - BRA C.SO IV NOVEMBRE, 50 CARIGNANO VIA C. BATTISTI, 24 - ACQUI TERME S.S. 30 LOC. CASSAROGNA - LENI' VIA TORINO, 71 - MONCALIERI VIA PININFARINA - NOVARA VIA GIBELLINI, 33 - VERCELLI VIA SZGOE - OLEGGIO VIA NOVARA, 114 - TORTONA VIA ARZANI, 10/B ARQUATA SCRIVIA VIA SERRAVALLE LOC. LE VAIE - RIVAROLO VIA BICOCCA - TORINO VIA PIANCERI, 10 / VIA GOTTARDO, 117/A ANG. C.SO GIULIO CESARE - FOSSANO VIA DOMENICO OREGLIA - OVADA VIA NOVI, 21/A

E' saltato all'ultimo il concerto in programma stasera al Comunale

Renato Zero, mezzo forfait

Voce bassa, ma ci sarebbero anche problemi seri di salute per un'ulcera. Il manager assicura: «Sarà in scena regolarmente domani e recupererà la data lunedì 20 maggio»

ALESSANDRIA. Renato? Zero, almeno per stasera. Salta all'ultimo minuto per «improvviso abbassamento di voce» l'appuntamento più atteso (e più caro, 100 mila lire i posti nel primo settore di platea) della stagione al Comunale.

Domani, si assicura, sempre con inizio alle 21.15, il concerto si terrà regolarmente, ma è lecito metterci un punto interrogativo, visto che alla gola, come al cuore, [illegible] si comanda. D'altra parte il problema sarebbe più grave di una momentanea afonia: Zero soffre di ulcera e ogni sera la sua presenza sul palco è una scommessa: sarebbero state le iniezioni di cortisone a cui si sottopone regolarmente ad avergli fatto perdere, momentaneamente, la voce e le forze.

La tournee di Renato Zero, un mega-show intitolato «TuttoZero - I migliori anni della nostra vita», è entrata in difficoltà lunedì sera, a Bergamo, dove [illegible] scaletta è stata «tagliata» per consentire al cantante di terminare lo spettacolo. Stesso copione martedì a Bologna, poi la decisione di saltare una sera e di approfittare di quella di riposo, mercoledì, per riprendersi. Domani sera, assicura [illegible] manager, l'artista sarà «operativo».

Lo sperano caldamente gli organizzatori - da Vizi d'arte di Torino, all'Ata, a radio Cosmo e radio Gamma - e soprattutto gli spettatori, numerosi quelli in arrivo da altre città e persino dalla Francia, che comunque potranno contare su un concerto di recupero, già fissato per il 20 maggio. Entro [illegible] stessa data chi [illegible] vorrà potrà farsi rimborsare il biglietto di stasera rivolgendosi alla biglietteria del teatro, aperta dalle 19 alle 22.

Entrambe le date alessandrine avevano fatto registrare il tutto esaurito: c'era aspettativa per [illegible] spettacolo che, a giudizio dei critici, coniuga canzone popolare e teatro [illegible] propone un Renato Zero «en travesti» come negli Anni 70, quando le sue eccentricità deliziavano giovani e giovanissimi e allarmavano le mamme.

Carla Reschia

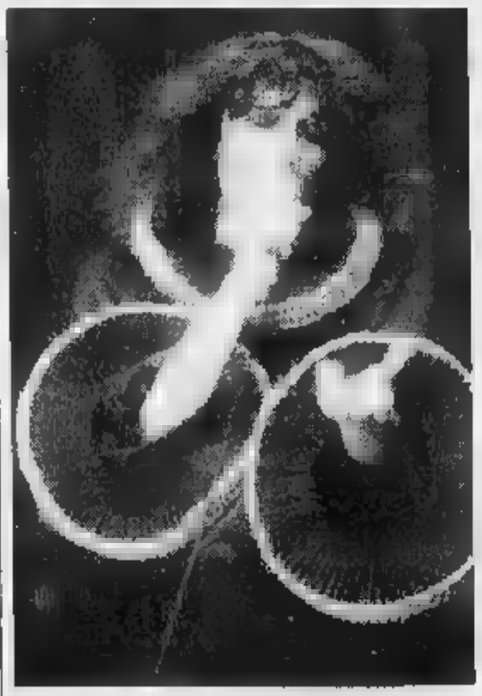

Salta il concerto di stasera di Renato Zero. L'artista proporrà domani al pubblico alessandrino il [illegible] nuovo spettacolo «TuttoZero» che presenta una retrospettiva dedicata a trent'anni di carriera

Ron torna in concerto a Tortona

Al Civico

Ron replica il successo

TORTONA. Ancora Ron e ancora tutto esaurito. Il cantautore conclude stasera al Civico (inizio ore 21) la sua tre giorni tortonese con la replica del concerto proposto in anteprima nazionale martedì sera.

Ora lo attende la tournèe che avrà come prima tappa Bari. Ieri sera, invece, Ron, sempre al Civico, ha preso parte alla serata di beneficenza in favore della Croce Rossa: la vera attrazione, però, non era tanto lui, quanto due pubblici amministratori, il sindaco di Tortona Balossino e il presidente della Provincia, Palenzona che, sulle orme del presidente degli Stati Uniti Bill Clinton - [illegible] se si preferisce, dell'ex ministro degli Interni, Bobo Maroni - hanno rivelato la loro vena, rispettivamente, musicale e canora.

Stasera si torna a Ron da solo e «Vorrei incontrarti fra cent'anni», sia pure senza Tosca, data per presente e invece impegnata con l'incisione dlo uso nuovo disco, risuonerà immancabilmente. Perché così si chiama [illegible] tour prende il via, perché è la canzone ha vinto Sanremo, perché è richiestissima: a Ron è toccato pure di canticchiarla in conferenza stampa, martedì pomeriggio, [illegible] precisa e irrifiutabile domanda di [illegible] bimbo. E [illegible] l'è pure cavata bene, a dimostrazione che al Festival dei fiori non sempre vincono playback ed effetti speciali. [c. re.]

STASERA AL [illegible]

ALESSANDRIA [illegible]
[illegible]. (0131) 252.644
Or.: 20/22,30
L. 10.000/8000
Plume [illegible] struzzo
di M. Nichols, con R. Williams, N. Lane, [illegible] Hackman (Usa '96) — Un'armoniosa coppia di omosessuali viene messa in imbarazzo dal matrimonio del figlio di uno dei due. Remake del «Vizietto» N. V. 2h **Commedia**

Ambra
Tel. 252.079
[illegible]: 20/22,30
L. [illegible]
Via da Las Vegas
di M. Figgis, con N. Cage, E. Shue, J. Sands (Usa [illegible] — Una storia d'amore disperato a Las Vegas tra uno [illegible] giatore alcolizzato e una prostituta dal cuore d'oro. Dal romanzo di John O'Brien. V. 14 1h 52' **Drammatico**

Comunale
SALA GRANDE
Tel. 234.240
Or.: 20,15/22,30
L. 10.000/8000
Come [illegible] vuoi
di C. Amoroso, con E. Lo Verso, V. Cassel, M. Bellucci (Ita. [illegible] — Un prostituto transessuale si innamora di [illegible] poliziotto, conquista il suo amore e lo sottrae alla sua fidanzata. V. M. 14 1h 40' **Commedia**

Comunale
SALA [illegible]
Tel. 234.240
Or.: 20,15/22,30
L. [illegible]
Compagna [illegible] viaggio
di P. Del Monte, con M. Piccoli, A. Argenta (Ita '95) — [illegible] Un vecchio s'imbatte in una [illegible]a perché lo sorvegli, lo aiuti, lo riporti a casa. E la fanciulla sembra trovare [illegible] senso [illegible] che alla propria vita [illegible]. N. V. 1h 45' P[illegible]co

Corso
Tel. 265.080
Or.: 20,15/22,30
Lire 10.000/8000
Amiche per sempre

Cristallo
[illegible]. 341.272
Or.: 15/17,30/19/20,30/22,30
Lire [illegible] (posto unico)
Film vietato [illegible] minori [illegible] anni 18

[illegible]
Tel. 252.112
Or.: 18,45/22,15
L. 10.000/8000
L'esercito delle 12 scimmie

Moderno
Tel. 252.707
Or.: 20,25/22,25
L. 10.000 (posto unico)
L'arcano incantatore
di P. Avati, con C. Cecchi, S. Dionisi (Italia '96) — Un eremita, alchimista ambiguo e seducente, e un seminarista, suo segretario: insieme [illegible] a [illegible] scoperta sensazionale. L'anno è il 1750. [illegible]. V. 1h 32' [illegible]

ACQUI TERME
Ariston
Tel. (0144) 322.885
Or.: 20/22
L. [illegible]
OGGI CHIUSO

Cristallo
Tel. (0144) 332.460
Or.: 20/22
L. 9000/8000
[illegible]

ARQUATA S.
Roma
Tel. (0143) 567.516
Or.: 21
OGGI CHIUSO

CASALE [illegible]
Vittoria
Tel. (0142) 452.291
Or.: 20/22,30
L. 10.000/7000
Mary [illegible]lly
di S. Frears, con J. Roberts, J. Malkovich, M. Gamboni (Ingh. '95) — Dottor Jekyll e Mister Hyde visti attraverso [illegible] occhi della cameriera, attratta dal loro fascino contrapposto e in[illegible]le di entrambi. N. V. 1h 48' [illegible]rammatico

Poli
Tel. (0142) 452.081
Or.: 19,50/22,20. Serata [illegible] inviti (anteprima naz.)
L'esercito delle 12 [illegible]mmie

[illegible]
Tel. (0142) 452.816
Or.: 20/22,30
Lire 10.000/7000
Plume di struzzo
di M. Nichols, con R. Williams, N. Lane, G. Hackman (Usa '96) — Un'armoniosa coppia [illegible] omosessuali viene [illegible] in [illegible]ba[illegible] [illegible] matrimonio del figlio di uno dei due. Remake del «Vizietto» N. V. 2h **Commedia**

NIZZA MONF.
Aurora
Tel. (0141) 701.459
Or.: 20,30/22,30
Lire 6000/7000
OGGI CHIUSO

[illegible]
Tel. [illegible]
Or.: 14,30/16,30/18,30/20,30
22,30. Lire 6000/8000
OGGI CHIUSO

Sociale
Tel. 701.496
Or.: 20,30/22,30
L. 8000/6000
Film vietato ai [illegible] di anni 18

Verdi
Tel. 701.458
Or.: 20,30/22,30
Lire 8000/7000
Film vietato [illegible] minori di anni 18

NOVI L.
Moderno
Tel. (0143) [illegible].
Or.: [illegible]
L. 10.000/8000
Il giurato
di B. Gibson, con D. Moore, A. [illegible]n, J. G. Levitt (Usa '95) — Un killer perseguita e tenta [illegible] plagiare una giurata al processo di un gangsmafia. Ma addestrerà il suo peggior [illegible]. Dal libro di Dewes Green. N. V. 2h **Thriller**

[illegible]
Comunale Dolby
Tel. (0143) 81.411
Or.: 21
SPETTACOLO TEATRALE

[illegible]
Lara
Tel. 0143/62695.
Or.: 20,20/22,30
L. 10.000/8000/5000
Plume [illegible] struzzo
di [illegible] Nichols, con R. Williams, [illegible] Lane, G. Hackman (Usa '96) — Un'armoniosa coppia in imbarazzo dal matrimonio del figlio di uno dei due. Remake del «Vizietto» N. V. 2h **Commedia**

TORTONA
Sociale
Tel. 861.326
Or.: 20,30/22,30
L. [illegible] (posto unico)
N [illegible] [illegible] sola
di B. Bertolucci, con L. Tyler, J. Irons, S. Cusack (Ita./Ingh./Fra. '96) — [illegible] giovane americana in [illegible] primo amore irrompe in una [illegible] toscana. [illegible] [illegible]: tutti gli ospiti ne rimangono affascinati e turbati. N. V. 1h **Comm.**

VOGHERA
Arlecchino
Tel. (0383) 645.124
Ore 16/21
SPETTACOLO TEATRALE

GIORNO E NOTTE

TEATRO SCUOLA
In scena gli allievi del «Saluzzo»

Stasera alle 21, al Teatro Arnoldi di via Vescovado, ad Alessandria, gli studenti del liceo linguistico «Saluzzo» recitano nello spettacolo «I volti dell'amore», con scene in lingua originale tratte da opere di Federico Garcia Lorca, Eugene Jonesco e Oscar Wilde.
[b. v.]

NEI LOCALI
Cover rock al Thunder Road

Al music pub il Mulino di Villaromagnano suonano Axia, rock cover band. **[b. v.]**

DANZA
Allieve valenzane a Vigevano

Partecipano alla semifinale del 3° Festival degli artisti, alla discoteca Mixer di Vigevano, le allieve valenzane del coreografo Maurizio Guasco. Per il genere «funk» hanno superato le selezioni Simona Parisi, Roberta Cicatiello, Stefania Sapone, Diletta Tortulla, Giorgia Licandro e la piccola erikju, di soli 9 anni. In campo Seniores: Valentina Goggi, Chiara Zavanone, Daniela Rossi, Betty Pinato, Simona Capra, Maria Di Bartolomeo ed Elena speciale.
[b. v.]

CINEFORUM
Anteprima nazionale al Poli

Stasera al Poli di Casale, proiezione [illegible] anteprima nazionale de «L'esercito delle 12 scimmie»; orario 19,50-22,20; la serata è a inviti. **[b. v.]**

FILODRAMMATICHE
De Filippo tradotto in ovadese

Al Teatro Comunale di Ovada, la Compagnia «A. Brotti», stasera alle 21, replica «Quarantra ma non li dimostra» di Titina e Peppino De Filippo, la commedia in dialetto ovadese per la regia [illegible] Guido Ravera. **[r. bo.]**

[illegible] LISCIO
«Anni d'argento» al Valentia

Pomeriggio di ballo liscio al Valentia di Valenza. [illegible] gli «Anni d'argento» della canzone italiana proposti dal dj Franco Tasca. **[r. c.]**

ALLA [illegible]ALTA

«Sery» Carpari, una voce per il jazz e per il blues

PROPRIO vero, mai dire mai: qualche mese fa Serafina Carpari, insegnante di steno e dattilografia con l'hobby [illegible] canto, aveva deciso di smettere con le serate. Si esibiva, allora, [illegible] l'orchestra di Bruno D'Andrea: «La musica mi piaceva sempre, ma mi sentivo affaticata per continuare con quel ritmo - racconta -. Poi è arrivata la proposta di un pianobar: sarà la novità, ma lo stress se n'è andato di colpo».

E così Serafina, Sery per gli amici, ha dato vita a un duo con Luca Cartiglia, cantautore siciliano che divide [illegible] lui la passione per jazz e blues. Sono spesso in scena al Mixer di Novi, in viale Saffi: basta ascoltarli [illegible] volta per capire che sono i primi a divertirsi durante le loro esibizioni.

La passione per il canto [illegible] trasmessa a Sery Carpari dalla mamma, diplomata al conservatorio: «Purtroppo non ho seguito subito il suo esempio - dice - ma poi ho cercato di rimediare, prendendo lezioni di canto jazz a Milano».

Il suo esordio in pubblico è avvenuto con [illegible] concorso [illegible] in provincia. Poi c'è stata un'opportunità forse [illegible] sfruttata a dovere: «Mi è stata offerta la possibilità d'incidere un 45 giri, intitolato "Sate di un'idea" - racconta -. Autore dei testi [illegible] Lo Vecchio, che ha firmato alcuni brani di Vecchioni. Per promuovere il disco mi hanno anche mandato in tivù, a Canale 5 e [illegible] Rai, ma il risultato è stato inferiore alle attese. Colpa mia, forse: per timidezza non ho mai lottato per arrivare a tutti i costi al successo».

Altre esperienze? «Con D'Andrea ho imparato molto a "stare sul palco". Poi è stata utile quella con il "Loose sound trio", due voci e una tastiera. E anche qualche serata con gli Zotto di Acqui, un gruppo di fusion-jazz in cui riesco a integrarmi in modo soddisfacente».

Prospettive? «Con Cartiglia vado benone: non capita spesso di trovare una voce [illegible] e una femminile che vanno così bene in sintonia. E poiché [illegible] piace insegnare e altrettanto cantare per ora continuerò così». **[b. v.]**

La cantante Serafina Carpari

PRIME VISIONI A TORINO

ADUA 200 c. G. Cesare 67. t. 856 521 **Ragione e sentimento.** di Ang Lee con E. Thompson. A. Rickman Or. 15 17.30 20 22.30
ADUA 400 c. G. Cesare 67 tel. 856 521 **Doom generation** Or. 16 17.40 19.20 21. 22.40
ALFIERI p. Solferino 2. t. 562 3900 Riposo
AMBROSIO MULTISALA c. Vittorio Emanuele II 52, t. 547.007 Sala 1 **Riccardo III** Or. 15.30, 17.50, 20.10, 22.30 Sala 2 **Piume di [illegible]** Or.: 15.30, 17.50, 20.10, 22.30 Sala 3 **Condannato a morte.** Or. 15.30, 17.50, 20.10, 22.30
ARLECCHINO c. Sommeiller 22 t. 681 7190 **Io ballo da sola.** [illegible] 15 17.30, 20, 22.30
CAPITOL v. S. Domenico 24 t. 549.666 **Toy story.** Or. 15.10 17, 18.50, 20.40, 22.30
CENTRALE v. C. Alberto 36, tel. 540.110 **Via da Las Vegas** Or. 15.45, 18, 20.50, 22.30
C. CHAPLIN 1 v. Gamb. 324, t. 436 0723 **Mar.ciando nel buio** Or. 15.45, 18, 20.15, 22.30
C. CHAPLIN 2 via Gambaldo 324/c, tel. 436 0723. **Il [illegible]re del mio segreto.** Or. 16, 18.15 [illegible], 22.35
CRISTALLO v. Sacchi 5, tel. 650 7100 **A rischio della vita.** Or. 16, 18.10, 20.20, 22.30
DORIA [illegible] Gramsci 9, t. 542 422. **L'arcano incantatore** Or. 15.45, 18, 20.15, 22.30
ELISEO GRANDE piazza Solferino **Il giurato.** Or. 15.30, 17.50, 20.10, 22.30
ELISEO BLU p. Solferino, t. 447 5241 **L'albero di Antonia** Or. 16, 18.10, 20.20, 22.30
ELISEO [illegible] 447 5241 Ras. cinem. org. dal Cesmeo **Toy Story Il mondo dei giocattoli** Or. 16.15 18.20, 20.25, 22.30
[illegible] v. V[illegible] 9 [illegible] d'[illegible]sio Or. 16, 18.10, 20.20, 22.30
ERBA 1 corso Moncalieri 241, telefono 681 54 47 **Ragione e sentimento** Or.: 20, 22.30. **ERBA 2. Mary Reilly** Or. 20, 22.30.
ETOILE via Borgaro angolo via Roma. **Io ballo da sola.** Orario 15.25, 17.45, 20.05, 22.25
FARO via Po [illegible], tel. 817 3323 **Bravehearl** Or. 19, 22
FIAMMA c. Tegasi 57 **Facile preda.** Or. 15.10, 17, 18.50, 20.40, 22.30
IDEAL corso Beccaria 4. **Piume di struzzo.** Or. 15.30, 17.50, 20.10, 22.30
KING via Po 21, telefono [illegible] **Strange days.** [illegible] 14.30, 17.15, 20, 22.40
KONG via S. Teresa 5, tel. 534 614 **Compagna di viaggio.** Or. 16, 18.10, 20.20, 22.30
LILLIPUT v. Va Settembre 15 bis, t. 537.100 **Tahl's amore - Due improbabili seduttori.** Or. 14.50, 16.45, 18.40, 20.35, 22.30
LUX c. San Fede.co, 19, 541 251 **Casino** Or. 15.15, 18.35, 21.55
[illegible] **UNO** v. Montebello 8, t. 817 1048 **Come mi vuoi** Or. 16.30, 18.30, 20.30, 22.30 V.M. 14
NAZIONALE 1 via Pomba 7, tel. 812.4173 **Il giurato.** Or. 15.30, 17.50, 20.10, 22,30
NAZIONALE 2 v. Pomba 7, t. 812.4173 Rass. cin. org. dal Cesmeo. Ore 17 gli occhi del Deserto Ore 18 **Shanghai Express;** ore 20 **Il generale non all'alba;** ore 22 **La battaglia,** ingr. gratuito
OLIMPIA 1 v. Arsenale 31, t. 532 446 **Copycat - Omicidi in serie** Or. 15, 17.30, 20, 22.30
OLIMPIA 2 v. Arsenale 31, tel. 532 442 **Minuti contati** Or. 16, 18.10, 20.20, 22.30
REPOSI via XX Settembre 15, tel. 531 400. **Decisione critica.** Or. 15, 17.30, 20, 22.30
ROMANO Gall. Subalpina, t. 562 0145 **Premonizioni** V.M. 18 Or. 15, 18.10, 20.20, 22.30
STUDIO RITZ via Acqui 2. **Cuori al verde.** Or. 15.30, 18.30, 20.30, 22.30
VITTORIA via Roma 336. **Ninfa Plebea.** Or. 15.45; 18, 20.15, 22.30

TEATRI A TORINO

[illegible] **REGIO.** Stagione d'Opera 1995/1996. Vendita biglietti per tutte le recite di **Cendrillon (Cenerentola)** opera fiabesca di J. Massenet in scena al Regio dal 14 al 26/5. E' in corso fino al 17/5 il rimborso dei biglietti del concerto Aperitivo del 5/5. Bigl. ora 13/18.30 [illegible] 6815.241/242
AUDITORIUM RAI. P. Rossaro. Serale musicale di Primavera 1996. Ore 20.30 2° concerto Orch. [illegible] Naz. della Rai. dir. T. Pal, pianisti M. Argerich e M. Freire, musiche Bartok e Liszt. Poltrona L. 45.000, [illegible] L. 25.000, inform. telefono [illegible] 4653-810 4961
COLOSSEO. V. M. Cristina 71, t. 669 6034. 10 maggio **Enrico Ruggeri** in concerto. 11 maggio **Federico Salvatore** in concerto. [illegible] **Ron** in concerto. Prevendite cassa [illegible] 10/13-15/19

LE TV PRIVATE

Telecupole
19,30 **Tg 4 informazione**
[illegible] — **Fm tv [illegible]lo musica italiana**
20,30 **Tutto Tris & Totip**
20,40 **Fuoco incrociato,** film
22,30 **Tg 4 informazione**
24 — **Le auto della settimana**

Telestar
20 — **Tg 9,** notiziario
20,30 **Amico silenzioso,** [illegible]
22,20 **Henry & Kip,** [illegible]
22,50 **Amichevolmente con...,** attualità
23,45 **The red light show,** varietà sexy
0,15 **Mago Merlino,** telefilm
0,45 **Astro Bar,** oroscopo
[illegible] **Diamonds,** telefilm

Telegranda
18,30 **Dimensione speciale**
19 — **Telegiornale**
19,30 **Film**
21,30 **Comparlo,** realità missionaria
22,30 **Telegiornale**
23 — **Film**

Quarta Rete Tv
19,30 **Mosaico,** rubrica
20,15 **Tg 4**
20,30 **Super skazzoke sciò**
22,30 **Motori no stop,** rubrica
23 — **Le più belle di vizi privati,** sexy
23,30 **Erotika,** sexy
24 — **Donne e motori**
1 — **Electric blue,** sexy
1,30 **Match music**

Telecity
19 — **Tg 7,** notiziario
19,32 **Gigi la trottola,** cartone animato
20 — **Alice,** telefilm
20,30 **A prova di proiettile,** film
22,30 **Seven show,** varietà
23,33 **Vip mania,** talk show
1 — **Alice,** telefilm
1,30 **Seven show,** [illegible]

Primantenna
[illegible] **Giovanidea,** rubrica
19,30 **Tg sera**
21 — **Tutto sta nel partire,** rubrica
22,45 **Appuntamento con Petrona**
23,45 **Tg notte**
0,15 **Film di mezzanotte e... dintorni**
2 — **Buona notte con...**

Videogruppo
19,30 **Amichevolmente,** musicale
20 — **Videocolizio**
20,30 **Amore stregone,** film musicale
22,30 **Videonotizie**
23 — **Le auto della [illegible]**
[illegible] **Videonotizie**
1 — [illegible] **vg**

Quinta [illegible]
19 — **Quinta rete** [illegible]
19,30 **Arbegas,** cartoni [illegible]
20 — **Occupation,** telefilm
20,30 **Io so chi ha ucciso,** film
22,30 **Sexy,** adulti
23 — **Auto d'oggi**
24 — **Emotion**
0,30 **Torino magica abrazos**

Rete 9 Tai
19 — **Informati e difenditi,** rubrica
19,25 **Domani celebriamo**
20 — **Notiziario E.N.S.**
20,40 **L'erede di Robin Hood,** film
22,30 **Documentario**
23,30 **Colmania Rubrica**

Telecampione
20,30 **Speciale attualità**
21 — **Milano metropoli**
22 — **Business news**
22,20 **Il flato di Murphy**
22,45 **A casa loro**
23,15 **Emporio tv**

Quadrifoglio Odeon Tv
[illegible] — **Fm tv solo musica italiana**
20 — **Tg rosa - Tutto tris & Totip**
20,35 **Chains,** film
23 — **Odeon regione**

G.R.P.
20 — **Spazio redazionale**
21 — **My music,** rubrica cinema
22 — **Spazio redazionale**
22,30 **Cartomanzia/cinema**
23,30 **Le auto della settimana**
0,30 **Grp monitor**

[illegible] Canavese
20 — **Telenovela**
21 — **Film**
22,45 **Canavese notizie**
23 — **Le auto della settimana**
24 — **Notturno**

Telesubalpina
19,25 **Domani celebriamo**
20 — **Notiziario E.N.S.**
20,40 **L'erede di Robin Hood,** film
22,30 **Documentario**
23,30 **Colmania,** rubrica

[illegible] 7 Piemonte
20,10 **Il mondo dell'occulto**
20,40 **Diagnosi: tutti in forma**
22,30 **Questo grande grande cinema**
22,40 **Informasette**
23 — **Sexy and soda,** varietà
23,40 **Informasette**
[illegible] **Il cavallo giusto,** rubrica

● **Eventuali errori e variazioni [illegible] programmi sono causati dalla non tempestiva comunicazione delle [illegible]**

Alla Spal la sconfitta brucia ancora: il trainer lancia la sfida playoff

«I grigi? Per me sono cotti»

Bianchetti: «Tutte le altre squadre in lotta per gli spareggi sono nettamente migliori» Immediata replica di Fontana: «Pronti a vincere di nuovo se affronteremo gli estensi»

SPORT FLASH

CALCETTO

Uisp: tre sfide questa sera al torneo di Pietramarazzi

Al Centro sportivo «La collina» di Pietramarazzi si disputa oggi il secondo turno del torneo di calcetto indetto dall'Uisp. Alle 20,30 si affrontano Tecnoluce-Feudi; alle 21,30, Sport In-Alt '76; alle 22,30, Cral Alessandria -Artemide. Nella prima gara l'Harka Madona ha caduto (6-3) al Piedigrotta espress. [r. c.]

CALCIO

Castelnuovo: al «Carrea» il match Aurora-Derthona

All'ottavo torneo calcistico «Carrea supermercati», di Castelnuovo Scrivia, questa sera si giocano: alle 20, Aurora Alessandria-Derthona e alle 21 Castelnovese-Viguzzolese (Esordienti); alle 22, Viguzzolese - Pozzolese (Allievi). Ecco i risultati della categoria Pulcini: Aurora Al-Viguzzolese 6-0; Don Bosco-Derthona 4-3; Castelnovese A-Samp 1-1; Castelnovese B-Casei è finita 1-2. [r. c.]

TIRO A VOLO

S'impone Patrizio Bresolin nel quinto Trofeo Cresta

Il novese Patrizio Bresolin ha vinto la quinta edizione del «Trofeo Cresta» di tiro a volo, organizzato dalla società «Dino Barella» di Novi. Ha preceduto il valenzano Giampiero Conti e gli altri novesi Ermanno Boveri e Luigi Cebrelli. [m. d.]

NUOTO

Esordienti: l'Anpi Valenza trionfa a Piasco di Cuneo

Ancora soddisfazioni per l'Anpi sport Valenza. Matteo Depetris si è classificato al secondo posto nella gara per Esordienti disputata a Piasco di Cuneo: con il quarto posto di Andrea Pascali, l'Anpi ha conquistato il trofeo per società. [r. c.]

BASKET

Allieve: l'Ovada è campione regionale

La squadra del Basket femminile Ovada è campione regionale Allieve 1981. La formazione giovanile allenata da Aldo Viotti è composta da Nicca Brazzo, Daniela Martino, Eleonora Olivieri, Noemi Olivieri, Sara Pisano, Solange Pisano, Pamela Mazzi, Francesca Spotorno e Federica Tavesa. [r. ho.]

NUOTO

Sul podio a Novara salgono due novesi

Due medaglie d'oro per Cecilia Nioi nel «Trofeo Dellomodarme» di atletica, disputato a Novara. La portacolori dell'Atletica Novese ha trionfato nel lancio del disco e nel getto del peso. Paolo Macaluso si è invece imposto sui 200 piani, e ha ottenuto l'argento sui 100. [m. d.]

ALESSANDRIA. A Ferrara la sconfitta, rimediata dalla Spal domenica scorsa ad Alessandria, continua a far discutere.

I biancazzurri sono certi di disputare i playoff e l'allenatore spallino Bianchetti in quell'occasione vorrebbe incontrare l'Alessandria: «Da un lato, spero che l'Alessandria non vada ai playoff perché non lo merita. Come gioco tutte le altre squadre che lottano per accedervi sono nettamente migliori. Da un altro, per la stessa ragione, se ci va mi auguro di pescarla. Nei playoff dovranno essere loro ad attaccarci perché noi, a parità, andremmo in finale».

E aggiunge: «Se fossi l'allenatore dell'Alessandria mi preoccuperei. Loro erano mezzi cotti e tra un mese saranno cotti del tutto. Non hanno mai messo tre passaggi in fila. Nel dopo partita i giornalisti piemontesi volevano che dicessi che l'Alessandria aveva dominato la partita. Questo non potevo farlo, perché era falso. Quei giornalisti non sono all'altezza della situazione. A un certo punto, avrei fatto meglio ad andarmene. A ogni modo, è acqua passata. Loro hanno vinto, mentre noi abbiamo perso, anche se immeritatamente. Le nostre strade per ora si dividono. Se ci ritroveremo ai playoff, sono sicuro che l'Alessandria non avrà scampo».

Pacata ed equilibrata la risposta in casa dei grigi. Dice capitan Gaetano Fontana: «Nessuna polemica. Mi piace guardare l'operato degli altri. Mi sorprende solo il fatto che un tecnico che stimo moltissimo, come Bianchetti, dia esempio di scarsa professionalità. Il mister della Spal non può giudicare una squadra e la sua forza in una o due partite. Bianchetti non conosce le difficoltà che ci hanno accompagnati dall'inizio stagione. Perciò la sua valutazione globale non convince».

Aggiunge il trequartista dei grigi: «Sono dichiarazioni che rivelano molta amarezza per la sconfitta. Comunque, rimangono parole illogiche, anche se ciascuno è libero di manifestare la propria opinione».

Conclude Fontana: «Da parte nostra, continueremo a dare il massimo per entrare nei playoff. Siamo soddisfatti di avere ottenuto contro la Spal la vittoria che era il nostro obiettivo. Gli emiliani hanno visto svanire al "Moccagatta" la possibilità di raggiungere direttamente la serie B senza ricorrere agli spareggi, e devono trovare qualche giustificazione. Se ritroveremo la Spal, saremo pronti a firmare un altro successo».

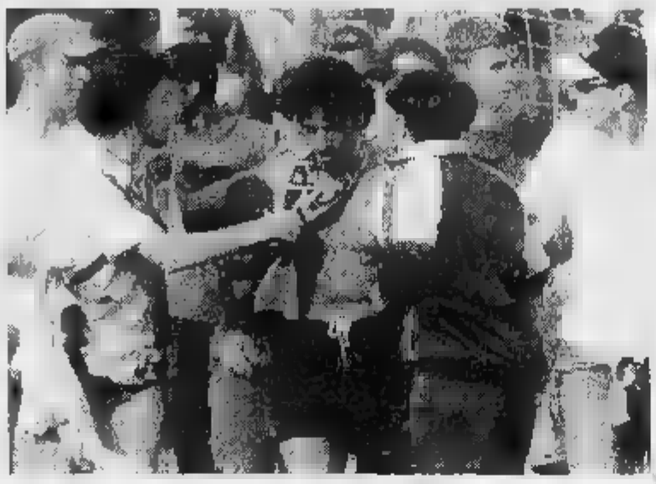

Egidio Notaristefano (foto) festeggiato dai tifosi dopo il successo con la Spal

Maurizio Barbieri
Roberto Gelato

Il contratto con l'allenatore scade alla fine del mese

Valenzana dopo il crollo divorzio da Simoniello?

VALENZA. «La vita continua, ci risolleveremo». Nel clan rossoblù la speranza è legata al possibile ripescaggio: «Siamo l'unica squadra di serie D che ha raggiunto i 40 punti - dice patron Omodeo - spero ne tengano conto».

Poi, il discorso cade sulla possibile successione: «Se c'è qualcuno più bravo di me, che vuole assumere la presidenza del club, ben venga - aggiunge il massimo responsabile rossoblù -. Troverà una squadra finanziariamente sana, un parco giocatori di tutto rispetto. Ben diversa era la situazione quando subentrai io».

Omodeo non si dilunga, ma lascia intuire quanto si sia adoperato per sanare le situazioni debitorie e far quadrare i bilanci: «Malgrado la retrocessione, è una società invidiabile sotto molti aspetti - aggiunge -, e non è vero che ci siano problemi di coesistenza con i dirigenti. Prendiamo a esempio l'unione con la Samp Valenza: funziona nel migliore dei modi».

La squadra Esordienti '83 ha vinto il campionato e quella juniores è in lotta per il titolo provinciale: «Abbiamo numerose richieste per i giovani - dice il patron -, e ci sentiamo vivi, pronti ad affrontare il futuro».

La parola richiama subito alla mente il campionato di appartenenza: si giocherà davvero in Eccellenza? «Per ora non ci poniamo il problema - assicura Omodeo - quando tutti i campionati saranno terminati, la Lega tireranno le somme e prenderanno le decisioni anche il nostro caso. Ripeto che la società è sana, pulita, ha potenzialità notevoli, malgrado la retrocessione, giunta al termine di una stagione sfortunata».

Sull'allenatore, il patron precisa solo che sino al 30 maggio sarà ancora Antonio Simoniello. In effetti, la squadra si è ritrovata martedì e mercoledì e proseguirà nel consueto programma di allenamenti settimanali: «Già domenica disputeremo un'amichevole - spiega Omodeo - stiamo cercando l'antagonista. E ci saranno altre gare, prima della fine del mese».

Poi, inevitabilmente scadrà il rapporto di collaborazione con il mister. Cosa farà Simoniello? L'impressione è che abbia terminato il suo ciclo in rossoblù: «Ho molte richieste - assicura il tecnico - e le sto vagliando».

Si parla di due società di serie D, una di Eccellenza, di un settore giovanile e di una Berretti: «Ho ancora bisogno di riflettere - aggiunge Simoniello - ma un'annata tanto sofferta e dura da digerire».

Probabile conferma del dg Ezio Maggi, non per il trainer Antonio Simoniello

Rodolfo Castellaro

BOCCE

Terzo posto e qualificazione a Niella

Due serravallesi ai nazionali di B

ALESSANDRIA. Giuseppe Merlo e Domenico Merlone della Serravallese hanno centrato la qualificazione agli italiani di B, in programma ai primi di giugno a Pordenone. La coppia della provincia si è classificata terza nella selezione alla bocciofila La Valli di Niella.

Una prova di qualificazione per i tricolori (ma questa volta di categoria C) si è disputata alla Marchelli Ovada, dove si è imposta la coppia di Acqui formata da Giovanni Carlo Reggio e Cesare Piacenza. Per loro, il successivo impegno sarà il 22 giugno, a Vercelli, dove saranno in lizza per il titolo. Alla gara di Ovada hanno partecipato 8 coppie, sotto la direzione di Giuseppe Pecchi.

In semifinale, Reggio-Piacenza hanno facilmente prevalso su Domenico Gaggero e Alfredo Bisio della Soms Belforte, mentre l'altro posto in finale è stato prenotato da Giancarlo e Giovanni Parodi di Carrosio sui compagni di club Sandrino Carniglia ed Ezio Senzioni.

Molto equilibrato il match decisivo, con il successo degli ovadesi per 13 a 10. Si è fermato nei quarti di finale il cammino di De Lorenzi-Bruzzone (Marchelli Ovada), Marchelli-Alfrani (Boccia Acqui), Mussini-Gatti (Sip Amag) e Parodi-Repetto (Stazzanese).

Per la categoria D, si è giocato alla Soms di Castelletto il 14° memorial Cesare Boveri, valido per Coppa Italia (zona A) e campionato provinciale. Erano 68 le coppie in gara: in finale, Piero Amelotti della Nuova Boccia di Alessandria hanno avuto la meglio (13-9) su Aldo Caselli e Marco Ferraris del Cabanette.

Per la zona B (novanta le coppie partecipanti), successo di misura dei cassanesi Franco Trezza e Agostino Venturini, che hanno piegato per 13 a 11 gli stazzanesi Carlo Ferrando e Silvano Canzon.

Alla Belvedere Valenza, dove si giocava per il campionato femminile, Zanaga-Pasano della Soms Castelletto hanno prevalso sulle giocatrici di casa, Raminelli-Savuto, aggiudicandosi la coppa. [b. v.]

CALCIO

Identikit dell'Alessandria, promossa in serie B con un turno d'anticipo

Il miracolo delle «grigioneri»

Solo tre vittorie in 9 gare, poi la grande svolta

L'attaccante Monica Busetto

ALESSANDRIA. Per i grigi il patron Gino Amisano può essere un segnale beneaugurante: l'Alessandria femminile è promossa in serie B con un turno d'anticipo, ora tocca a loro seguirne l'esempio.

Walter Grassi, 50 anni, è da 4 stagioni il trainer delle ragazze in grigioneri: questo è stato per lui il campionato più bello. «Ci speravo, inutile negarlo - commenta, dopo il successo decisivo con il Front Canavese -. Tecnicamente sapevo che la squadra era all'altezza, fino all'ultimo non si sa mai».

Come racconta il trainer, il punto di svolta della stagione è arrivato l'8 dicembre: «Dopo 3 sole vittorie in 9 gare ci siamo guardati negli occhi. Ragazze, ho detto, così non va. Per puntare in alto, dobbiamo vincere 5 gare su 6. E così è andata».

Ci va pazienza per allenare una squadra femminile? Grassi sorride: «Tante». Ma tante sono anche le soddisfazioni, quando riesce a quadrare il cerchio.

L'Alessandria ha giocato con modulo 3-5-2. La formazione tipo prevede Franz in porta, Abate e Pastorino marcatrici e Sacchi libero; a centrocampo (da sinistra a destra) Viotto, Formaiani, Luongo, Quaroni e Bassani. A formare il duo d'attacco, Novello e Busetto.

A dare il loro contributo sono state anche Liberto, Scagliona, Piccioni, Rizzo, Fasola e Bertola: «Anche lo spogliatoio unito - dice il mister - ha il suo peso: l'hanno capito tutte».

Altri ringraziamenti? «Soprattutto al mio assistente, Vittorio Scalzo, e alla segretaria Adriana Canepa» dice Grassi, che pensa già al futuro.

«Per ora ci godiamo il trionfo, ma per affrontare il campionato di serie B occorrerà pianificare con cura: ci attendono trasferte in tutto il Nord Italia, da Venezia a Carrara». [b. v.]

grignolio

161 occasioni gratis per un anno

grignolio propone
il ritiro – tra un anno – dell'*occasione* che acquisterete tra il 29 aprile e il 9 giugno (avete due mesi esatti per approfittare di questa eccezionale opportunità), all'identico prezzo al quale l'avete oggi acquistata.

grignolio si impegna
con apposito contratto, a riconoscere per 12 mesi lo stesso valore delle attuali *occasioni*, accreditando tale importo sull'acquisto di una nuova vettura o veicolo commerciale di almeno identica cilindrata.

Volendo assicurare la massima trasparenza e garantire la correttezza del rapporto con i propri clienti, Grignolio Auto invita a leggere le clausole contrattuali "OCCASIONI: BUONI AFFARI E MANTIENI" prima di sottoscriverle.

GRIGNOLIO AUTO
• Via Marengo, 54
• Prolungamento Via Piave
ALESSANDRIA
Tel. 0131/43043

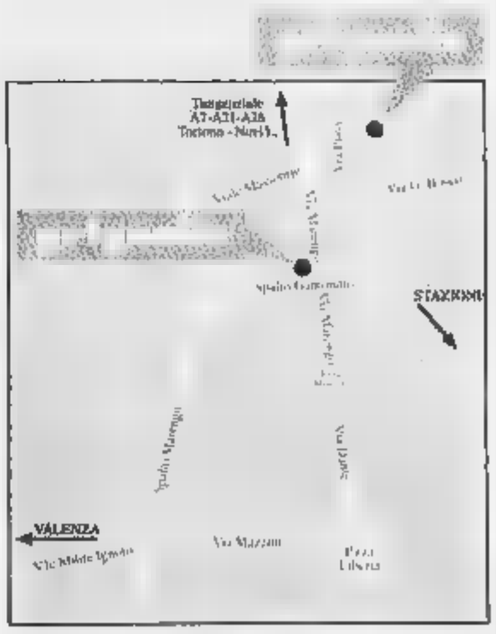

ad Alessandria da 71 anni grignolio è FORD

COERENZA - AL

Solo l'ambiente può dare energia all'uomo.

Da che mondo è mondo l'uomo vive grazie alla natura. La natura è nutrimento, casa, calore per l'uomo. E' la sua risorsa più importante. Scegliere il metano vuol dire scegliere la natura. Il metano è un gas naturale ed è considerato il combustibile più pulito perché emette meno sostanze inquinanti. Scegliere il metano, quindi, significa scegliere di rispettare noi stessi, la nostra salute e l'ambiente che ci circonda. Un ambiente sempre più prezioso, l'unica risorsa per continuare a dare energia all'uomo.

Snam e le Aziende di Distribuzione

Snam è una società dell'Eni

IL METANO E' NATURA.

PORTFOLIO CNA

CINQUANTENARIO 1946-1996

Periodico d'informazione della [illegible] Nazionale Artigianato ■ Piccola Impresa

132

Sede provinciale di Torino - Via Avellino, 6 - Tel. (011) 4617 666 - Fax 4617 694

Hanno collaborato: [illegible], R. Beninsegni, A.M. Brunetto, M. Buratini, S. Busi, A. Clavarra, B. Eboli, E. Forte, M. Murzocchi, G. Micheletti, D. Padroni, G. Ramonda, M. Ravani. *Fotografie:* [illegible] Forchino. *Supervisione:* Laura Pianta. *Coordinamento e redazione:* Laura Remondino. *Impaginazione:* Nadia Casagrande. *Progetto grafico:* Franco Turco Adv

Scadenze

Mercoledì 15 maggio
Imposte sui redditi - ritenute alla fonte
Scade il termine per il versamento delle ritenute operate nel mese precedente.

Sabato 18 maggio
Intrastat - elenchi mensili
Scade il termine per la presentazione elenchi mensili Intrastat relativi al mese di aprile.

Diario

Martedì 14 maggio
Carrozzieri AIRA/CNA
E' convocata alle ore 20.45, presso la sede CNA di via Avellino 6 (6° piano), Torino, l'assemblea dei carrozzieri associati per verificare la fascia di inquadramento nell'accordo ANIA-organizzazioni artigiane. Ha in proposito ricominciato a funzio[illegible] la Commissione Paritetica prevista dagli accordi.

Appuntamenti SVF

Lunedì 20 maggio, alle ore 17, presso la sede CNA di via Avellino 6, Torino, avrà luogo l'incontro con Luciano Bonacini, fotografo specializzato nel ritratto. Per iscrizioni, contattare la CNA, Numero Verde 167-812040, oppure 011/4617604.

Aumento contributi? No grazie

La CNA respinge le tesi del FMI sulla previdenza

Il FMI, Fondo Monetario Internazionale, ha recentemente dato un giudizio critico sulla riforma italiana delle pensioni. Ne parliamo con Daniele Vaccarino, presidente della CNA di Torino.
- Il FMI propone di aumentare dal 15 al 32% i contributi dei lavoratori autonomi: da ciò l'Inps ricaverebbe un maggior gettito di 10mila miliardi annui.
"Oltre al fatto che una simile stangata non è assolutamente sostenibile da settori come l'artigianato e il commercio, che già sono sottoposti a tributi vari per oltre il 60% del reddito, il FMI dovrebbe considerare che il fondo previdenza degli artigiani ha un attivo di 10mila miliardi, e quello dei commercianti di 15mila. Questi soldi servono per le nostre prestazioni previdenziali, non per soccorrere altre gestioni in passivo."
- I lavoratori dipendenti pagano però contributi più elevati ...

Daniele Vaccarino, Presidente CNA-Torino

"E' vero, [illegible] oltre a godere di tutta una serie di tutele sconosciute ad artigiani e commercianti, percepiscono trattamenti decisamente migliori: in media, 1.032.000 lire contro le 663.000 degli autonomi. Va poi ricordato che, con queste cifre, la maggior parte degli artigiani non può certo permettersi di ritirarsi, e quindi continua a lavorare e a pagare contributi previdenziali. Con la riforma del '95, non dimentichiamolo, si va verso la previdenza su base contributiva, e la pensione è quindi strettamente commisurata a quanto versato. Voglio infine sottolineare che nei principali paesi europei (Francia, Germania, Gran Bretagna, etc.) le aliquote previdenziali per il lavoro dipendente variano fra il 18 e il 21%: molto più vicine a quelle attualmente versate dagli artigiani italiani che al 32% dei dipendenti italiani."

Dalla Romania alla CNA

Missione di studio con il programma PHARE

L'agenzia di sviluppo Codex di Torino ha avuto l'incarico di organizzare una serie di missioni di studio per i rappresentanti di organismi locali della Romania, nell'ambito del programma comunitario PHARE. I campi in cui opera PHARE sono numerosi: fra gli altri, lo sviluppo del settore produttivo, la formazione, l'ambiente, le infrastrutture e le politiche dell'occupazione.
Scopo delle missioni in questione - che si svolgono in questi giorni - è quello di presentare alcune esperienze di politiche del lavoro (consulenza, formazione, imprenditorialità) e le istituzioni direttamente impegnate in esse.
Fra gli incontri in programma è stata inclusa una visita alla CNA, durante la quale verranno illustrati i servizi erogati agli associati e la struttura organizzativa, mettendo a confronto le varie modalità di intervento.

Ricostruzione in Bosnia

Una delegazione incontra la CNA

La CNA, insieme con l'Unione Edilizia Piemonte e Valle d'Aosta, le Camere di Commercio di Torino e Vercelli, l'API, la Federpiemonte l'AMMA, e l'Istituto Bancario San Paolo di Torino, ha rappresentato l'imprenditoria piemontese nell'incontro avvenuto lo scorso lunedì 6 maggio presso il Centro Estero Camere Commercio Piemontesi con una delegazione bosniaca.
L'obiettivo era quello di individuare e attuare accordi di collaborazione tra la nostra regione e la Federazione della Bosnia Herzegovina - cantone Zenica.
I rappresentanti bosniaci, tra i quali erano presenti il Ministro Federale degli Affari Sociali e il Vice Ministro Cantonale dell'Industria, hanno illustrato le linee di finanziamento che l'Unione Europea ha stanziato per la ricostruzione delle infrastrutture del paese dopo il conflitto bellico.
I fondi europei - oltre cinque miliardi di dollari in quattro anni - verranno destinati con assoluta priorità nei settori dell'energia, delle telecomunicazioni, del gas, dei trasporti, della pubblica istruzione, dell'acqua, della sanità e dello sminamento.
La gestione dei servizi verrà affidata tramite gare ad appalto.
Per maggiori informazioni contattare Laura Pianta, Segretario provinciale CNA, tel. 011/4617666.

Legno e derivati

Corso di formazione

Si svolgerà fra il 7 e il 12 ottobre prossimi il corso "Elementi di gestione aziendale per imprese del settore Legno-Arredo", aperto a imprenditori e operatori delle imprese artigiane associate o associande alla CNA. Il corso è realizzato, in ambito Università degli Studi di Torino, dalla Scuola di Amministrazione Aziendale e dalla Facoltà di Agraria, e si propone di approfondire la conoscenza della gestione delle imprese Legno-Arredo attraverso l'analisi di oggetti rilevanti per una corretta gestione aziendale. La sede è la Scuola di Amministrazione Aziendale, in via Ventimiglia 115, Torino.
Per informazioni sui contenuti delle lezioni, i docenti, le modalità di adesione e i costi, rivolgersi a Maurizio Buratini, CNA Legno-Arredo, tel. 011/4617606.

CNA SU INTERNET
Indirizzo:
http://www.arpnet.it/~cna

Riallineamenti CCNL

Interessano molti settori artigiani

I contratti nazionali di lavoro stipulati nel 1993 prevedevano che gli aumenti salariali fossero legati all'inflazione programmata, e in caso di scostamento di quest'ultima, che le parti si incontrassero per effettuare un "riallineamento". La CNA nazionale ha recentemente raggiunto accordi con i sindacati dei lavoratori, in virtù dei quali è stato stabilito di erogare una parte del riallineamento con effetto dal 1° aprile scorso.
Indichiamo, per i vari settori, un esempio tipo di incremento mensile. Orafi, argentieri e affini: livello 5°, lire 32.000. Ceramica, terracotta, gres, decorazione piastrelle: livello F, lire 25.000. Odontotecnici: livello 5°, lire 30.000. Chimica, plastica, gomma, vetro, erboristeria: livello 2°, lire 28.000. Grafici, fotografi e affini: livello 4°, lire 30.000.
Per informazioni, contattare il servizio paghe delle varie sedi, oppure la CNA/Servizio Consulenza del Lavoro, tel. 011/4617666.

Estetiste

Corso di elettrologia

L'energia elettrica viene sempre più utilizzata anche negli istituti di bellezza, nei centri di medicina estetica e nelle cabine delle estetiste per migliorare la bellezza e la salute del nostro corpo. Per questa ragione la CNA, in collaborazione con l'Istituto Altea Italia, ha organizzato uno stage di formazione per estetiste che si terrà nella sede di via Avellino 6 nei giorni di domenica 26 e lunedì 27 maggio con il seguente orario: 9.30-13.00 e 14.00-17.00.
Il seminario, che verrà tenuto dalla Dr.ssa Teresa Monte, si propone di fornire conoscenze generali sull'utilizzo della corrente elettrica, con una particolare attenzione agli aspetti della sicurezza, e di analizzare gli effetti degli stimoli elettrici sul corpo (ionoforesi terapeutica ed estetica, effetti istiolitici ed eccito-motori della corrente, laser, energia radiante, radiazioni elettromagnetiche, ecc.).
Il costo delle due giornate è di lire 230.000 più IVA, con uno sconto del 20% per la seconda o per le successive partecipanti della stesso Istituto.
Per maggiori informazioni contattare urgentemente Davide Padroni, tel. 011/4617608.

Salviamo il vero cioccolato!

Una petizione per salvaguardare la qualità

Il cioccolato, orgoglio di Torino, fa bene alla salute e riduce il colesterolo, è ricco di magnesio, potassio, sodio e ferro, e attenua lo stress: è purtroppo minacciato da leggi e regolamenti.
Dei 15 paesi che compongono l'Unione Europea, ben 7 autorizzano infatti l'impiego di grassi vegetali diversi dal burro di cacao nella composizione del cioccolato. In Italia, per ora, non è permesso addizionare queste sostanze, anche se è consentita l'importazione del cosiddetto "cioccolato" da altri paesi più permissivi.
La rivista di settore "Pasticceria Internazionale" ha promosso una raccolta di firme per chiedere che il Governo italiano non ceda alle pressioni di chi vorrebbe autorizzare materie grasse varie (fra cui l'olio di palma), e che venga resa obbligatoria una distinzione chiara nella denominazione del prodotto, a seconda che sia "puro" o "addizionato".
Ricordiamo che recenti studi prevedono - con l'introduzione di queste materie vegetali - una riduzione dell'8% della produzione mondiale di cacao, con conseguenze pesantissime sui paesi produttori del Terzo Mondo.
Invitiamo tutti coloro che hanno a cuore la qualità del buon cioccolato a firmare la petizione, reperibile presso le cioccolaterie artigiane.

Nuove strategie contro i parassiti

Le tecnologie d'avanguardia della ditta Callegher

Attiva da ben 49 anni, la Antonio Callegher & C. copre tutta la gamma dei servizi di lotta antiparassitaria. Assiste una clientela che va dalle grandi industrie al privato con servizi di protezione contro i roditori, insetti striscianti (blatte, blattelle, formiche, etc.), insetti volanti (mosche, zanzare, vespe, calabroni, etc.), microrganismi (disinfezioni antibatteriche e germicide).
La Callegher è specializzata nella soluzione dei problemi nelle industrie alimentari, dove opera anche [illegible] mediante l'utilizzo di gas tossici (Aut. Reg. Piemonte n. 2482 del 5/5/77).
Particolarmente qualificante è l'attenzione rivolta all'innocuità delle tecnologie e dei prodotti impiegati, e all'introduzione di sistemi alternativi ecologici (molto importanti quando si interviene in ambienti dove l'uomo staziona a lungo o dove sono lavorati prodotti alimentari), fra cui anche nuovi tipi di trappole a feromoni. La Callegher effettua inoltre diversi altri trattamenti per l'ambiente, fra cui quelli di disinfestazione, di protezione delle piante e di installazione di barriere architettoniche contro i piccioni.
La Callegher è in corso di certificazione ISO 9002/4 per i suoi trattamenti, sui quali gli associati CNA hanno diritto a tariffe ridotte convenzionate.
Antonio Callegher & C., via Planteri 10, 10135 Torino, Tel.3978888.

Parte "Blu officina"

Iniziativa promozionale con Fiat Lubrificanti

E' stato presentato il 23 aprile, nel corso di una conferenza stampa, l'accordo stipulato fra la Fiat Lubrificanti e l'AIRA/CNA e Confartigianato. Erano fra gli altri presenti l'ing. Luigi Bisceglia, amministratore delegato e direttore generale della Fiat Lubrificanti; Giovanni Broghiroli ed Ettore Cenciarelli, rispettivamente presidente e segretario nazionali dell'AIRA/CNA, e Laura Pianta, segretario provinciale CNA Torino.
Questo il contenuto dell'accordo: la Fiat Lubrificanti promuoverà, a partire dal mese prossimo, una massiccia campagna di informazione (affissioni, televisione, radio, riviste) rivolta all'automobilista, affinché prima dell'estate faccia effettuare, insieme al cambio dell'olio, i controlli stagionali alla propria vettura presso il meccanico, che ha la professionalità e l'esperienza necessarie per assicurare all'utente la massima tranquillità.
Le officine artigiane che aderiranno all'iniziativa saranno riconoscibili dalla targa esterna "Blu officina", e faranno omaggio ai clienti dell'utile "MemoBlu", un libriccino che prende in esame le principali situazioni che possono verificarsi in vacanza e dà consigli su come prevenire i problemi. Questo accordo riveste una particolare importanza, perché vede per la prima volta aprirsi un tavolo comune con la Fiat: l'AIRA/CNA ha chiesto che ad esso seguano altri progetti che coinvolgano Fiat Auto e Fiat Lubrificanti sulle nuove tematiche dell'autoriparazione.
Per maggiori informazioni, contattare Giovanni Ramonda, segretario AIRA/CNA, tel. 011/4617689.

L'automazione entra in lavanderia

Interessante convenzione per i soci CNA

L'automazione entra in lavanderia e migliora la qualità del servizio; la Bowe Passat - azienda tedesca leader nel settore delle macchine lavasecco - punta sulla tecnologia avanzata.
"Per condurre con profitto un'attività imprenditoriale - spiega Mario Tua, agente per Piemonte e Valle d'Aosta - sono sempre più importanti conoscenze di marketing e di gestione. Occorre guidare l'imprenditore affinché possa offrire un servizio competitivo in termini di qualità."
Attualmente esistono sistemi che permettono la gestione computerizzata di ogni fase di lavorazione, dall'arrivo del capo alla consegna, con enormi risparmi di tempo.
Le aziende chi si affidano alla Bowe Passat - accomunate dal logo della farfalla - hanno varie particolarità: a cominciare dalla tessera "card" che, inserita nella porta automatica di consegna, aziona un trasportatore robotizzato che ritira e restituisce gli abiti del cliente. Con questo tipo si smistamento self-service si evitano lunghe attese.
"I nostri [illegible]i a secco - aggiunge Tua - impiegano liquidi che vengono costantemente rigenerati con distillazione ciclo dopo ciclo per garantire la massima igiene e pulizia".
Anche la stiratura è all'avanguardia e utilizza principalmente il sistema "vapore" a cuscinetto d'aria, che non pressa le fibre del tessuto e dà ottimi risultati.
L'azienda cura inoltre la formazione del personale: da cinque anni prepara a Milano i futuri addetti del settore.
L'attività viene proposta anche in franchising.
Gli associati CNA hanno diritto, grazie a una convenzione esclusiva, a particolari sconti e servizi.
La Bowe Passat è a Volvera, in via Verdi 19, tel. 011/9906363.

CNA, 50 anni

Al servizio delle imprese

Nata nel 1946 la CNA di Torino compie 50 anni. Mezzo secolo speso a fianco degli artigiani e dei piccoli imprenditori, punto di riferimento costante per il loro sviluppo durante un periodo caratterizzato da profondi e rapidi mutamenti di mercato, produzione, tecnologie e legislazione.
La CNA conta in provincia di Torino 12.000 associati: artigiani, piccoli imprenditori e pensionati artigiani che hanno scelto la nostra Associazione per farsi rappresentare direttamente presso gli Enti locali, il Parlamento e la CEE.
Ogni piccola impresa trova all'interno della CNA i servizi e l'organizzazione tipici della grande azienda: da fisco, paghe, ambiente e sicurezza, agli aspetti strategici, quali la gestione interna, il reperimento delle risorse, la qualità, la promozione, l'esportazione.
Per ogni settore dell'artigianato esiste in CNA una struttura in grado di trattare i problemi specifici, normativi e sindacali.
Le sedi in provincia sono 18: 8 in Torino città, e a Chieri, Chivasso, Cirié, Grugliasco, Ivrea, Luserna San Giovanni, Nichelino, Pinerolo, Rivoli, Settimo Torinese, Susa.

Per sapere cosa ti può offrire CNA.
Per dirci cosa vorresti da CNA.

Chiamaci al Numero Verde l'informazione è gratuita.

Numero Verde
167-812040
dalle ore 9.00 alle ore 17.30

PER CHI MERITA IL MEGLIO

3 Anni Di Garanzia

SIEMENS NIXDORF

SCENIC 5H PCI
£. 355.000
più 10 rate da £. 355.000
IVA compresa

Personal computer Pentium 100 - 256 KB di Cache Memory 16 MB - Disco fisso 1000 MB - CD-Rom 4x - Audio on Board Monitor 14" colori N.I. - Windows 95 - Casse - Game 10 CD

OKI

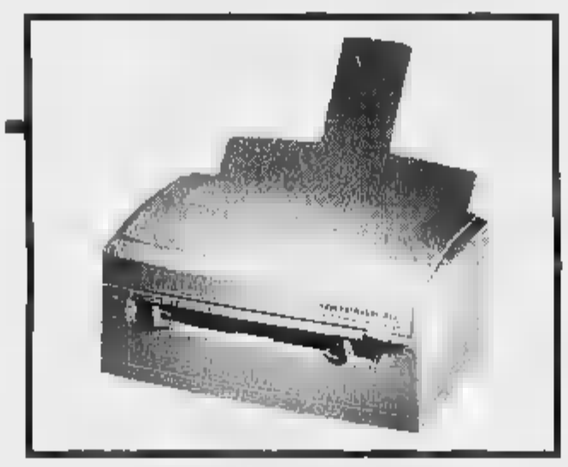

OKIPAGE 4w
£. 69.900
più 10 rate da £. 69.900
IVA compresa

Stampante di pagina in ambiente Windows 600 x 600 Dpi Monocromatico - 4 ppm - 3 anni di garanzia.

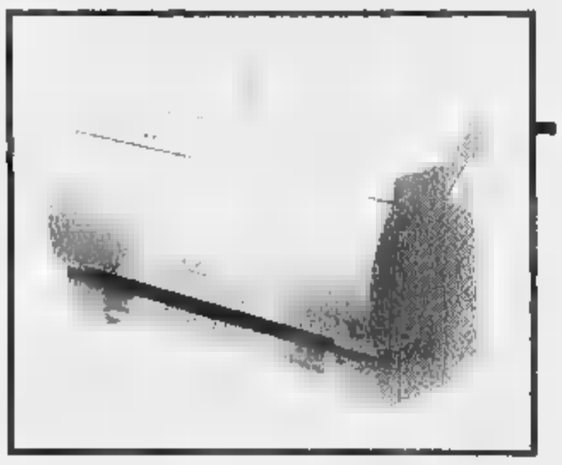

Canon

BJC-210
£. 54.900
più 10 rate da £. 54.900
IVA compresa

Getto di inchiostro - 360 x 360 Dpi a colori 720 x 360 Monocromatico - 3 ppm - 3 anni di garanzia.

Fai un "giro virtuale" dalla Sendel Computer al sito http://www.sendel.it

PRODOTTI DISTRIBUITI DA

Sendel Computer
Strada della Pronda, 98 - 10095 Grugliasco (TO)
Tel. 011/411.24.08 r.a. - Fax 011/411.24.21

QUI HAI CREDITO
AGOS SERVICE

INFOSAA COMPUTER s.r.l.
C.so Dante, 35
12100 CUNEO
Tel. 0171/69.50.11

SPA COMPUTER s.r.l.
C.so Cavallotti, 41
28100 NOVARA
Tel. 0321/62.06.69

DAD
Via I° Maggio 44/4
10062 LUSERNA SAN GIOVANNI
Tel. 0121/95.42.70

3C
C.so Turati, 39/D
10128 TORINO
Tel. 011/59.79.80

IULINI S.R.L.
Via S. Francesco Da Paola, 46/A
10123 TORINO
Tel. 011/812.52.06

EUROCOMPUTER
Via Bibiana, 83/B
10147 TORINO
Tel. 011/218.243

VILLATA s.n.c.
C.so Francia, 188
10093 COLLEGNO (TO)
Tel. 011/405.29.26

S.I.A.T. s.n.c.
Viale Firenze, 24 bis
10090 CASCINE VICA (TO)
Tel. 011/959.72.57

SUBALPINA
Via Valobra, 186
10022 CARMAGNOLA (TO)
Tel. 011/971.68.86

RAPID
Via San Sebastiano, 8
14018 ROATTO
Tel. 0141/93.84.44

E.D.P. CONSULENZA INFORMATICA s.a.s.
Via Capurro, 20
15067 NOVI LIGURE (AL)
Tel. 0143/32.15.42

Per la pubblicità su
LA STAMPA
PK
publikompass
[illegible] srl
Agente Publikompass [illegible]
Aosta Loc. Amérique, 95 - Quart
Tel. (0165) 765.019-765.628

LA STAMPA
VALLE D'AOSTA

Per la pubblicità [illegible]
PK
publikompass
FI.MU. srl
Agente Publikompass spa
Aosta Loc. Amérique, 95 - Quart
Tel. (0165) 765.019-765.628

Redazione: Rue Jean de la Pierre, telefono 23.52.97

Il vicecapo della polizia, un colonnello della Finanza e il presidente di An ieri a colloquio con il giudice

Truffe, tra i testimoni c'è anche Fini

Il magistrato David Monti ha messo [illegible] verbale le dichiarazioni dei tre personaggi interrogati come «persone informate sui fatti» nell'inchiesta «Phoney money». Il «caso Ferramonti»

AOSTA. Il vice-capo della polizia, un colonnello della guardia di finanza e [illegible] presidente di Alleanza nazionale. In comune hanno tutti il colloquio avuto ieri con il sostituto procuratore David Monti sull'inchiesta «Phoney Money», che ha scoperto un'organizzazione pronta a portare a termine truffe internazionali per oltre 20 mila miliardi.

Un'inchiesta che lo stesso pubblico ministero definisce «doppia»: i tre personaggi [illegible] mani» arrivati ieri in procura hanno testimoniato sulla rete di «contatti» gestiti da alcuni personaggi coinvolti nell'inchiesta; l'altra parte riguarda i tipi [illegible] le modalità di [illegible] delle truffe scoperte. Qualche disegno con un pennarello su una lavagnetta; il sostituto procuratore David Monti ha cercato di spiegare così il sistema di truffe ideato dall'organizzazio[illegible] scoperta con l'indagine «Phoney money». Davanti a lui c'erano i giudici del tribunale della libertà, che dovranno decidere sulla scarcerazione dell'imprenditore Italo Nicotera. Gli inquirenti lo ritengono il punto di riferimento in Valle del gruppo di presunti truffatori arrestati da polizia e guardia di finanza.

L'imprenditore ha osservato con sguardo stupito gli schemi tracciati [illegible] pennarello dal sostituto Monti: spiegazioni delle truffe, del sistema di «lettere di credito» fasulle per ottenere finanziamenti dalle banche, del «roll program» ideato dal «professore» Girolamo Scalesse per ottenere utili da capogiro (fino al 108 per cento).

«Il mio cliente non sa nulla di quei meccanismi - spiega l'avvocato Orlando Navarra, che difende Nicotera assieme al collega Edoardo Valente -. Abbiamo chiesto la scarcerazione perché [illegible] mi sono più le "esigenze cautelari". Dall'estate scorso, gli uffici della "Structu[illegible] holding" (gestita da Nicotera, ndr) [illegible] sotto controllo. La polizia giudiziaria ha sequestrato una montagna di documenti. Dov'è la possibilità di "inquinamento" delle prove?».

E ancora: «Gli arresti domiciliari non potrebbero danneggiare le indagini. Nicotera ha già la possibilità di vedere i parenti, la stessa che avrebbe [illegible] casa. Il divieto di vedere estranei è più che sufficiente».

Alle 12,40 [illegible] arrivato a Palazzo di Giustizia il presidente di Allenaza Nazionale, Gianfranco Fini. Convocato dal sostituto Monti come «persona informata sui fatti» nella vicenda «Phoney money». Che [illegible] c'entra l'onorevole Fini in questa storia? Perché [illegible] magistrato lo ha convocato? «Non posso rispondere [illegible] questo. Dico soltanto che l'onorevole ha risposto in modo esauriente alle domande. Sono soddisfatto del colloquio» ha detto David Monti.

Sui contenuti è stato più preciso il presidente di Alleanza Nazionale: [illegible] ha chiesto [illegible] conoscessi Ferramonti. [illegible] risposta è no. Il dottor Monti mi ha anche fatto domande su un [illegible] recente viaggio negli Stati Uniti. Sapeva che avevo incontrato alcune persone [illegible] mi ha domandato se queste conoscessero Ferramonti. Ho risposto che non [illegible] so».

Gianmario Ferramonti, 42 anni, sembra proprio il personaggio più misterioso dell'inchiesta. Alcuni arrestati gli attribuiscono l'attività di agente della Cia, altri ne avrebbero fatto [illegible] tramite per ottenere colloqui con personaggi molto difficili da raggiungere. Per tanti, ma non per lui: massoneria, vertici delle forze dell'ordine, agenti segreti, politici erano alla portata di Ferramonti. Anche Fini? «Posso escludere [illegible] ni contatto (tra il mio cliente e l'onorevole» dice l'avvocato [illegible] Ferramonti, Dora Mirabella.

Sul tavolo del magistrato ci sono le trascrizioni delle telefonate intercettate dall'estate '95 [illegible] qualche settimana fa. Chiacchierate al «cellulare», «che possono essere interpretate in molti modi. Lo so come sono le telefonate» dice l'avvocato Mirabella. [illegible] ancora: «Non ho ancora visto uno straccio di documento che dimostri il coinvolgimento del mio cliente nelle presunte truffe scoperte dall'inchiesta».

«Top secret» [illegible] le testimonianze del vice-capo della polizia Gaetano Piccolella e del colonnello Gianni Mariella, responsabile del settore «informazioni» della guardia di finanza. «Mi hanno aiutato ad allargare il cmapo dell'inchiesta» dice soltanto Monti.

Claudio Laugeri

L'onorevole Gianfranco Fini scende dall'auto davanti al tribunale di Aosta

Guiderà il sindacato nazionale croupier

Governale eletto segretario Snalc

AOSTA. Quasi un plebiscito per Vincenzo Governale, il croupier di Saint-Vincent, prima sospeso dall'incarico e ora licenziato per «infedeltà aziendale»: l'80 per cento dei suoi colleghi lo ha eletto segretario nazionale dello Snalc, sindacato che raccoglie il maggior numero di iscritti dei 4 Casinò italiani.

La votazione [illegible] avvenuta ieri durante il congresso nazionale di Venezia. Governale rimarrà in carica fino al 1998. Sono stati eletti vice segretari Giorgio Bertoldo, sempre di Saint-Vincent, Gianfilippo Piccaluga del Casinò di Campione d'Italia, Vincenzo Siri, [illegible] quello di Sanremo, e Stefano Ramo, per [illegible] casa da gioco di Venezia.

In una nota diffusa dalla segreteria regionale valdostana dello Snalc, firmata da Enzo Bonin, [illegible] legge: «L'affermazione quasi plebiscitaria vuole [illegible] sere una chiara risposta al "nuovo" licenziamento di Governale. E' indubbio che questa elezione pone nuovi interrogativi sulla posizione del "lavoratore-sindacalista" eletto alla massima carica del sindacato autonomo».

Vincenzo Governale licenziato da St-Vincent è il nuovo segretario nazionale Snalc

Vincenzo Governale aveva avuto problemi per la vicenda del «Signor G», il giocatore torinese del Casinò di St-Vincent scoperto dai cronisti, ed [illegible] stato tolto dalla sala giochi. La settimana scorsa l'azienda lo ha licenziato accusandolo di intrattenere rapporti [illegible] lavoro conflittuali [illegible] St-Vincent. Governale ha fatto ricorso al pretore del lavoro.

Ha ammesso di aver consegnato una «mazzetta» da 4 milioni a due poliziotti in servizio al Casinò

Scarcerata la donna che accusa gli agenti

Le indagini della procura proseguono nel massimo riserbo

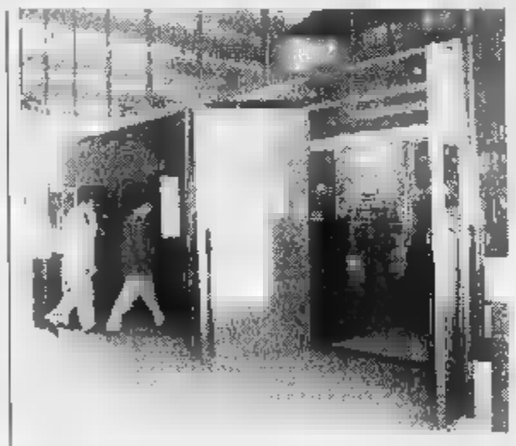

L'ingresso del Casinò di St-Vincent Per poter far entrare un'amica «indesiderata» ha detto di aver pagato due poliziotti

SAINT-VINCENT. E' finita in carcere, è stata interrogata e ora è di nuovo libera Anna Serino, 61 [illegible], che dice [illegible] aver pagato due poliziotti per poter far rientrare al Casinò un'amica, «inibita» [illegible] segnalazione della questura. La donna, che con le sue dichiarazioni ha lasciato allibiti gli agenti della questura di Aosta, è uscita dal carcere di Brissogne martedì sera. E ora le indagini proseguono nel massimo riserbo.

E' [illegible] sostituto procuratore del tribunale di Aosta Pasquale Longarini ad occuparsi dell'inchiesta. Anna Serino è stata arrestata lunedì sera dagli agenti della squadra mobile. La donna è accusata di corruzione, per aver consegnato una «mazzetta» da 4 milioni ai due poliziotti. I soldi erano il prezzo pattuito per poter far rientrare nella casa da gioco di Saint-Vincent una donna, «inibita» all'ingresso il 18 marzo 1994 dalla polizia.

Molte persone sono considerate «indesiderate» nella [illegible] da gioco della cittadina termale. Decine sono ogni anno gli «inibiti», ossia non possono più metter piede nel Casinò. Provvedimenti presi «in due sensi»: possono essere attuati dalla direzione della casa da gioco, oppure essere di libera iniziativa della polizia, che ha un ufficio dentro i locali del Casinò. Gente che disturba i clienti, «pousssettisti» che tentano [illegible] truffare la casa da gioco, prostitute o borseggiatori, tutte persone che, se sorprese [illegible] atteggiamenti «sospetti», vengono immediatamente inseriti nell'elenco degli «indesiderabili». Ed è proprio in questo elenco che è finita, nel 1994, [illegible] una giocatrice accanita.

La donna voleva rientrare a tutti i costi nella casa da gioco. Anna Serino le ha offerto subito la soluzione: una «mazzetta» ai poliziotti, per rimettere tutto a posto. E così è stato, almeno secondo gli accertamenti che hanno messo la polizia e la pro[illegible] sulle tracce dei due agenti. Anna Serino ha detto ai giudici i nomi di battesimo dei poliziotti, entrambi in servizio di controllo nell'ufficio della casa da gioco. Siglando in modo illeggibile un documento di revoca del divieto d'ingresso, gli agenti avrebbero riaperto le porte [illegible] Casinò alla donna. Ma qualcu[illegible] avrebbe saputo della mediazione svolta [illegible] Anna Serino. E la storia [illegible] finita sui tavoli della procura di Aosta.

La vicenda raccontata dalla giocatrice deve ora essere verificata dagli inquirenti. I due poliziotti (che non sarebbero ancora «indagati») saranno forse interrogati nelle prossime [illegible]. Il magistrato cercherà [illegible] stabilire l'identità dei due agenti e se la donna ha raccontato la verità. Le indagini proseguono, si [illegible] tra le carte riscontri alla «mazzetta» di 4 milioni che, secondo il racconto di Anna Serino, sarebbe finita nelle tasche dei poliziotti.

Stefano Sergi

Lo striscione degli allevatori valdostani alla manifestazione di Milano

«La montagna sta morendo»

Il piano carne e la riforma delle quote latte

LA PROTESTA

IL MONDO AGRICOLO [illegible]

Due momenti della manifestazione di protesta ieri mattina a Milano dove si sono dati appuntamento migliaia di allevatori da tutta Italia. Tra loro anche i valdostani

Lo striscione non lasciava spazio a equivoci: «La montagna sta morendo». Firmato Coldiretti della Valle d'Aosta. A Milano i valdostani era 60, tutti arrivati là in piazza Duomo su un pullman organizzato dall'Associazione agricoltori della Valle d'Aosta. Migliaia di allevatori in piazza [illegible] protestare per la «Mucca pazza», certo, ma anche per i «balzelli» agricoli, e per tutto quanto il nuovo governo «dovrà fare», [illegible] gridano gli agricoltori.

E i valdostani, tra tanta gente, tra slogan e grida, riescono a far sentire i campanacci. «Per il momento la vicenda "mucca pazza" [illegible] ci coinvolge, - dice il presidente dell'Associazione Isidoro Quendoz -. I nostri vitelli [illegible] già stati venduti, [illegible] i guai cominceranno in autunno».

Sulla vicenda gli allevatori veneti e emiliani avevano organizzato una manifestazione di protesta anche in Valle d'Aosta, bloccando la superstrada per il traforo del Monte Bianco. Manifestazione senza incidenti, due settimane fa, nella quale avevano spiegato [illegible] loro ragioni. Ma da allora nulla è cambiato. E anche ieri [illegible] Milano le stesse richieste: ottenere solidarietà in sede comunitaria come accade per altri Paesi, avvio immediato del «piano carne» dell'Aima e riduzione dell'aliquota Iva su carni [illegible] animali [illegible] vi dal 16 al 10 per cento.

Il tema delle tasse [illegible] soprattutto delle nuove incombenze che costringono gli allevatori [illegible] passare il tempo anche a tavolino per compilare carte, [illegible] uno degli altri argomenti [illegible] protesta. Dicono all'Associazione agricoltori: «Si devono compilare i registri d'impresa [illegible] quelli del personale. La burocrazia è sempre più complessa e difficile».

E ancora: «Vogliamo più flessibilità anche nelle imprese agricole con la possibilità di fare contratti part-time [illegible] l'apprendistato». Gli allevatori vogliono sapere se Roma ritiene ancora che essi lavorino in un settore importante nell'economia. E in montagna le questioni si complicano ancor di più, tutto diventa più difficile.

Nel settore previdenziale il condono è scaduto il 31 [illegible] scorso. «E noi chiediamo la riapertura dei termini - dicono gli allevatori - in attesa che gli istituti possano eseguire [illegible] necessarie verifiche e così chiarire le diverse situazioni debitorie. Vogliamo anche il ripristino della normativa contributiva che prevedeva per le zone montane aliquote più favorevoli rispetto a quelle attuali». Infine l'eterna questione delle «quote latte»: «Adesso basta con la logica dei numeri, bisogna rinegoziare il sistema con l'unione europea».

[e. mar.]

[illegible] SERVIZIO [illegible] NAZIONALE

Digrava [illegible] Regione [illegible] Comuni

Gli enti pubblici lasciano le quote dell'azienda del metano all'Italgas

di Alessandro Camera A PAGINA 38

[illegible] dos [illegible] [illegible] Courmayeur

Il progetto «emigra» da La Thuile L'istituto sarà il Liceo linguistico

[illegible] Giorgio Macchiavello A PAGINA 39

Calcio, «scudetto» [illegible] Sporting

Ha vinto il campionato giovanissimi a tre giornate dalla conclusione

SERVIZIO A [illegible]

In Consiglio due importanti comunicazioni dell'assessore alle Finanze Massimo Lévèque e del presidente della giunta Dino Viérin

Privatizzata la Digrava

La Regione e i 29 Comuni azionisti escono dalla società. L'intesa con Italgas prevede il mantenimento degli occupati e incentivi dell'amministrazione all'uso del metano

AOSTA. La Regione ed i 29 Comuni valdostani azionisti escono dalla società Digrava. Lo ha detto ieri in Consiglio regionale l'assessore regionale alle Finanze Massimo Lévèque, in margine ad una risposta al consigliere André Lanière che voleva conoscere la reale situazione della società cui è affidata la metanizzazione del territorio valdostano.

«Abbiamo raggiunto un accordo con l'Italgas, azionista di maggioranza della Digrava, cui cederemo l'intera quota del 49 per cento di azioni possedute dalla Regione (47 per cento) e dai Comuni (2 per cento). L'intesa - ha detto Lévèque - è subordinata alla ratifica del Consiglio regionale e all'approvazione da parte dell'Eni».

Con questa decisione, ha aggiunto l'assessore alle Finanze «Regione e Comuni recuperano circa 3 miliardi, mentre viene risparmiata una cifra compresa tra i 25 e i 35 miliardi di lire che nel triennio 1996-1998 avrebbe dovuto essere versata per far fronte agli immediati e futuri aumenti di capitale».

La Regione, ha aggiunto Leveque «non intende comunque uscire da un settore importante e strategico come quello energetico. Circoscriveremo l'impegno ad un ruolo di indirizzo, di orientamento, di programmazione e di controllo del settore».

A riprova delle intenzioni, l'assessore ha illustrato gli impegni reciproci che stanno alla base dell'intesa con Italgas. «La Digrava - ha spiegato Lévèque - dovrà mantenere gli attuali organici (una trentina di occupati) e completare la metanizzazione nei 29 Comuni convenzionati». Per contro «la Regione si impegna a trasformare entro il Duemila gli impianti degli edifici di sua proprietà utilizzati a fini istituzionali; garantisce che nel prossimo quinquennio non porrà in essere attività concorrenziali con quelle della Digrava; attiverà forme di diffusione e di utilizzo del metano anche attraverso misure da prevedersi nel Piano energetico regionale; non introdurrà misure fiscali che possano disincentivare l'uso del metano; metterà allo studio, in sostituzione della legge regionale che prevede contributi ai Comuni per il ripristino delle pavimentazioni stradali rovinate dai lavori di metanizzazione, forme di incentivazione per i cittadini che scelgono come fonte energetica il metano. Quest'ultima clausola dovrebbe servire ad accelerare la penetrazione sul mercato della Digrava che ha fatto grossi investimenti, ma non è riuscita a catturare tanti clienti».

Per Lévèque «l'uscita dell'azionariato regionale e comunale dalla Digrava rappresenta una vera e propria "privatizzazione". E, a parte le considerazioni positive che facciamo sull'intera operazione, vuole essere una risposta a chi accusa la Regione di essere troppo presente sul tessuto produttivo regionale. Quando la soluzione è praticabile e vantaggiosa per la collettività non esitiamo a farci da parte».

Alessandro Camera

Uno scavo ad opera della Digrava per la posa, in Aosta, di tubature da utilizzare per la fornitura di gas metano ad uso abitativo. Malgrado i grossi investimenti, la società non è riuscita a conquistare tanti clienti

Per la gestione Casinò trattativa con Finoper

AOSTA. Per la gestione del Casinò di Saint-Vincent la Regione tratterà solo con la Finoper di Francesco D'Ovidio Lèbfèvre. La giunta regionale darà quindi attuazione alla sentenza del 20 1996 del Tar Valle d'Aosta, che ha accolto il ricorso della Finoper avverso all'ammissione alla trattativa per la ge- della da gioco della Sitav. Per il presidente della giunta Dino Viérin, ieri mattina in Consiglio regionale ha dato la notizia: «La giunta e la maggioranza intendono con questo atto confermare la volontà di addivenire al più presto alla conclusione della fase di preselezione, per uscire dalla situazione di gestione straordinaria della casa da gioco ed avviare le trattative per l'affidamento in gestione del Casinò».

Adesso, ha aggiunto Viérin «torna ad operativa la commissione speciale». A fare parte di questa commissione, istituita per esaminare il possesso dei requisiti della gara d'appalto, erano stati chiamati: il capo gabinetto della giunta Gino Bortoli quale delegato del presidente della giunta; i consiglieri regionali Giorgio Chenuil e Vittorino Chiorello; gli esperti Giovanni Zanetti, Sergio Speranza, Ignazio Manzoni. Dimissionari a fine '95, i commissari hanno deciso di "congelare" le dimissioni, di analizzare la sentenza del Tar entro fine maggio e decidere se riprendere le funzioni. «In caso affermativo - ha detto Viérin - esamineranno se Finoper risponde positivamente alle condizioni 5 e 7 dell'appalto (40 miliardi di patri- e disponibilità delle infrastrutture accessorie al Casinò). Se la risposta sarà positiva potremo finalmente avviare le trattative per l'affidamento della gestione». **[a. c.]**

La commissione Bortoli e, a destra Francesco D'Ovidio Lèbfèvre

Università di Torino

Nuovo rettore nulla di fatto alle elezioni

TORINO. Nulla di fatto. Per eleggere il rettore che dovrà guidare l'Università di Torino al Duemila non è bastato il primo turno, nessuno dei cinque candidati ha raggiunto la maggioranza assoluta. I 1334 voti (su 1797 aventi diritto) si sono distribuiti quasi «a pioggia». La sorpresa, in questo condizionale, è l'exploit del professor Gian Angelo Vaglio di Scienze (271 preferenze), l'unico aspirante Magnifico a non essere mai stato preside. Vaglio ha ottenuto 39 voti in meno del rettore uscente Umberto Dianzani.

A quota 224 si è piazzato l'ex preside di Giurisprudenza Rinaldo Bertolino, sostenuto dai presidi di Palazzo Nuovo, e a 223 il preside di Medicina Francesco Di Carlo, il primo ad essere sceso in campo per sfidare il professor Dianzani, proveniente dalla sua stessa facoltà. Il preside di Economia ha ottenuto 187 preferenze e 83 le ha avute il partito delle schede bianche. Si tornerà alle urne mercoledì 15 e giovedì 16 (ed eventualmente il 21-22), per poi concludere con il ballottaggio il 28-29). **[m. t. m.]**

La proposta degli operatori sanitari per migliorare l'assistenza

Infermieri e cittadini legati da un «patto di alleanza»

AOSTA. «Patto di alleanza tra infermiere e cittadino» è il tema che contraddistingue, quest'anno, la giornata internazionale dell'infermiere, in programma domenica 12. In Valle d'Aosta, è stata organizzata dal Collegio infermieri con il patrocinio dell'assessorato regionale alla Sanità e Assistenza sociale.

«Desideriamo - dice Mery Stellino, presidente del Collegio infermieri professionali, assistenti sanitari, vigilatrici d'infanzia (Ipasvi) - condividere con il cittadino i problemi sanitari, coinvolgendolo in modo tale da renderlo protagonista nell'ambito delle organizzazioni pubbliche preposte alla tutela della sua salute».

A tale proposito, domenica mattina, verrà distribuito ad Aosta e nei maggiori centri della Valle una locandina in cui risalta una «dichiarazione di intenti», cioè una serie di compiti idonei a saucire le responsabilità, l'autonomia, l'aiuto e l'insieme di prerogative cui si basa la professione di infermiere. Alla sera, dalle 20,45, gli organizzatori invitano i residenti a partecipare, nel salone del palazzo regionale, ad una manifestazione che pone come obiettivo prioritario il raggiungimento di risultati sempre più rispondenti alle aspettative della gente. Il compendio di questi programmi verrà evidenziato con una breve rappresentazione teatrale, caratterizzata da una sottile ironia sui modi con cui l'infermiere assiste il paziente. Il tutto, sottolineato da un intrattenimento musicale l'organista Attilio Luisetti. Nella serata, saranno illustrati i risultati di un'indagine conoscitiva realizzata, in Valle, sugli operatori sanitari: la distribuzione sul territorio, la qualifica e la collocazione operativa nell'ente pubblico e come libera professione.

«Abbiamo affidato - riprende Mery Stellino - ad un gruppo di infermieri l'incarico di presentare e commentare al pubblico gli impegni sottoscritti nei manifesti e nelle locandine: 17 compiti di alto livello morale, innanzitutto. L'infermiere che rispetta, aiuta, garantisce le esigenze del cittadino, ma anche, promuove e partecipa ad iniziative mirate al miglioramento dell'assistenza, per rinsaldare il rapporto tra questa figura professionale e chi usufruisce».

Mery Stellino, presidente Collegio infermieri

Lucchini

NOTIZIE DELLA VALLE

AOSTA

Interruzione dell'erogazione acqua in 13

Dalle 8 alle 11 di oggi potranno verificarsi interruzioni dell'erogazione dell'acqua nelle frazioni Arpuilles, Excenex, La Revolre, Gioanet, Ossan, Preille, Entrebin, Champailler, Vignole, Talapé, in località Meyland, Seissynod e rue du Coutumier.

LILLIANES

Trousseau Ancien, stipendi arretrati entro il

Qualche spiraglio nel futuro della Cooperativa Trousseau Ancien, che produce costumi tipici, ieri nell'incontro tra sindacati e Ufficio del Lavoro. L'azienda pagherà entro il 20 maggio gli stipendi (non ancora versati) di dicembre (saldo) e febbraio (mensilità intera). Le lavoratrici si sono impegnate a riprendere l'attività da oggi.

[illegible]

Trasporti pubblici, domani ore di sciopero

Disagi per chi viaggia in pullman e autobus, domani in tutta la Valle per lo sciopero nazionale. Non lavoreranno autisti ed esattori, dalle 8 alle 12. Uffici e manutenzione chiusi nel pomeriggio.

[illegible]

Conferenza-dibattito sull'uomo nello spazio

L'esplorazione umana nello spazio sarà al centro di una conferenza che si svolgerà oggi alle 21 nell'hôtel Europe di Aosta. Relatore, Giancarlo Genta del Politecnico di Torino. Tema: «Nello spazio a quasi 40 anni dai primi satelliti artificiali: difficoltà e prospettive». Sarà presentato il primo «Symposium realistic near term advanced space missions», convegno internazionale calendario al Politecnico a giugno che, nel '98, potrebbe svolgersi in Valle.

[illegible]

Una festa per i cinquantenni della Valle

Domani al Ceva festa per i cinquantenni della Valle. Programma: messa alle 11, pranzo alle 13 e inizio danze alle 16. Alle 20 buffet e alle 20,30 musica. Prenotazioni: 0165-257169 o 236816.

LETTERE AL GIORNALE

rispettato le legge voler pubblicità

Premetto che non è mia abitudine scrivere ai giornali per fatti personali, ma vista la replica del signor Walter Dufour e Salvatore Agugliaro, mi sento in dovere, per amor di chiarezza, di effettuare un'ultima controreplica. Non ho scritto ad alcun giornale, ma al segretario comunale, alla giunta e ai capigruppo consiliari. Chi ha provveduto a trasmettere al giornale gli stralci della lettera non sono certo io e me ne dà conferma il giornalista autore dell'articolo. Tutto ciò a mia insaputa. Riguardo alla vicenda ho fatto solamente il mio dovere, come prescritto dalla legge, non autenticando la firma. Vorrei precisare che il signor Walter Dufour è a conoscenza della legge sulle autentiche delle firme (è di frequente negli uffici comunali per le sottoscrizioni delle stesse). Per fortuna ci sono testimoni attendibili. Mi è permesso di telefonare sul posto di lavoro della signora Gabriella Brun, dato che a casa non rispondeva nessuno, solo per spiegarle quanto era accaduto. Concludo dicendo che non ribatterò più ad alcuna provocazione. Se in futuro dovessero succedere casi analoghi mi comporterò allo stesso modo.

Lorenzo Badarello, Challand

Confermiamo. Il documento è giunto in redazione tramite fax inviato dalla società «Chasten».

La Regione semplifichi la fornitura di dépliant

In qualità di albergatore mi viene regolarmente richiesto materiale pubblicitario sulla regione Valle d'Aosta da parte della clientela. Essendo problematico rifornirsi regolarmente di tale materiale presso il vostro magazzino (piazza Narbonne, divieto di sosta) chiediamo di semplificare la procedura in uso.

Non vorremmo prendere in considerazione l'ipotesi di richiedere materiale pubblicitario alla Savoia o al Trentino Alto Adige, materiale che sicuramente le due Regioni ci fornirebbero volentieri.

Aldo Bettoni, Verrès

NUMERI UTILI

NUMERI UTILI

Vigili Urbani Aosta: 238.238/300 458
Vigili del fuoco: 115
Protezione civile: 238.222
Ospedale: 3041
Pronto Soccorso: 304 256/304.290
Autoambulanze: 118
Soccorso alpino 34.983;
Azienda sanitaria locale: 3091
Percorribilità strade: 303.754/35.555
Difensore civico: 262 214
Amministrazione regionale: 273 111
Comune di Aosta: 3001
Tribunale: 306 221
Traforo Monte Bianco: 89.421
Traforo Gran San Bernardo: 780.904
Autostrada (Sav): 0166/560 411

DI TURNO

Ad **Aosta** *(distr. 5)* oggi è di turno, con orario dalle 9 alle 22,00 (a porte aperte) e dalle 22 alle 9 di domani (a porte chiuse) la farmacia *Comunale 3*, in viale Conte Crotti. Per gli altri Comuni della regione le farmacie osserveranno i turni di notte secondo lo schema sottoindicato.
Distr. 1: *Verrand*, La Thuile (entro 1 minuti dalla chiamata)
Distr. 2-3: *Villeneuve*, Cogne (entro minuti dalla chiamata)
Distr. 4: *Valpelline* (entro 15 minuti dalla chiamata)
Distr. 6: *Nus* (entro minuti dalla chiamata)
Distr. 7: *Breuil-Cervinia*
Distr. 8-9: *Saint-Vincent*
Distr. 10: *Brusson*
Distr. 11-12-13: *Donnas*
Distr. 14: *Issime*

BENZINAI DI TURNO

Domenica 12 maggio 1996
Aosta: Erg, corso Ivrea, Erg, via F. Chabod; Agip, corso 26 febbraio (Mancuso); IP, via Clavalité; Fina, via Ginevra; Esso, viale Partigiani; Fina, corso Battaglione; Fina, corso Ivrea
Châtillon: Agip; **Fénis:** Fina (Arsena); **Gressan:** Fina; Tamoil, **Pollein:** Fina; **Pont-St-Martin:** Agip (via Stazione); **Quart:** Esso; **Sarre:** Esso; **St-Vincent:** Fina (via Marconi); **Verrès:** Agip (via della Libertà); Esso; **Villeneuve:** Esso

[illegible]

[illegible]: (0165) 361221/262260
Courmayeur: (0165) 842225
Châtillon/[illegible] (0166) 61350/61357
Donnas: (0125) 807054

POLIZIA DI STATO

Questura: (0165) 23711
Polizia stradale: (0165) 361545

[illegible]

Caserma Aosta:

STATO CIVILE

AOSTA

Nati. Mathieu Figus; Carol Roncali; Jennifer Merante.
Si sposeranno. Francesco Bonvini Serena Carioli; Giorgio Pedrazzi con Luisa Pettenò; Giancarlo Pocetta con Antonella Pallais.
Maria Grazia Rossi, anni, casalinga, Aosta; Emilio Praduroux, 85 anni, pensionato, Bard; Lorenzo Russo, anni, pensionato, Aosta.

ATTIVITA' AMMINISTRATIVA

Cogne. E' stato convocato oggi alle 15 il Consiglio comunale. All'ordine del giorno 10 argomenti, tra cui interrogazioni e un'interpellanza su: rilacimento ponte di Cretaz, visibilità nel paravalanghe e pulizia invernale marciapiedi. Si parlerà nomina della commissioni per le piste di da fondo e la ristrutturazione villaggio Cogne. I consiglieri discuteranno poi convenzione per l'impiego di obiettori di coscienza in servizio sostitutivo civile e le domande deroga per l'adeguamento funzionale degli alberghi «Stambecco» e «Notre [illegible]».
Aosta. La giunta regionale versato 425 milioni all'Usl, unità sanitaria locale, per realizzare azioni di lotta contro l'Aids (329 milioni) e di automazione del magazzino dell'unità operativa di Farmacia dell'ospedale di via Ginevra (96 milioni).

APPUNTAMENTI

AOSTA

Sculture altoatesine

Sarà inaugurata oggi alle 18, nell'ex chiesa di San Lorenzo, un'esposizione dedicata alle sculture di Adolf Vallazza, uno dei più noti artisti altoatesini. Da sempre si caratterizza per le sue opere sacre, esposte e acquistate in tutto il mondo, in chiese, scuole e ospedali. Nel 1982 è stato nominato accademico del «Buonconsiglio» di Trento. La mostra ospita circa 40 sculture realizzate tra il 1985 e il e resterà aperta fino al 30 giugno, tutti i giorni dalle 9,30 alle 12 e dalle 14 alle 18,30.

LA THUILE

Festa patronale fino a domenica

Tre giorni di festa, in località Freylet, per il patrono di La Thuile, in compagnia dei «Badouchis». Oggi alle 10,30 sarà celebrata una messa. Alle 11,30 ballo in piazza e, dalle 15 alle 19, pomeriggio di balli con l'orchestra «Flavio Boverod», con ingresso libero. Alle 21 altre danze con la stessa orchestra. La festa proseguirà sabato. Dalle 21 serata danzante, in compagnia dei donatori Avis, insieme con l'orchestra «La strada del sole». Seguirà una dimostrazione di ballo liscio con il gruppo «Cral Cogne. Domenica dalle 21 si ballerà con l'orchestra «Danilo e Isaco».

[illegible]

Conferenza naturalistica

La biblioteca comprensoriale ha organizzato per oggi alle 21, nel poliambulatorio, l'ultima delle 4 conferenze con il naturalista Aldo Polotti. Si parlerà sul tema: «Fiori e piante medicinali. Salute e bellezza dell'uomo».

[illegible]

Gita all'acquario di Genova

La Uil Pensionati ha organizzato per soci e simpatizzanti una gita per domenica maggio a Genova, con visita al celebre acquario, il più grande parco marino d'Europa. Per informazioni e iscrizioni (entro mercoledì 22 maggio), rivolgersi agli uffici Uilp di via Porta Pretoria 56, telefono 0165/262.437. **[a. ser.]**

Progetto per realizzare la struttura che doveva essere costruita ■ La Thuile

A Courmayeur l'Ecole des neiges

Saranno utilizzati il liceo linguistico ■ una pensione per creare un «college» a disposizione dei potenziali campioni di sci valdostani. L'assessore Crespi: «Pronti a partire in autunno»

L'edificio in cui ha sede il liceo linguistico di Courmayeur. A destra la struttura che sarebbe dovuta diventare l'Ecole des neiges di La Thuile

COURMAYEUR. L'Ecole des neiges valdostana non si farà più? Niente affatto. Dopo l'abbandono dei lavori ■ La Thuile, con lo spreco di denaro pubblico conseguente, si è fatta avanti Courmayeur. ■ le lezioni scolastiche per i futuri campioni di sci della regione potrebbero cominciare già in autunno. Certo, non saranno riproposti i progetti faraonici che per tanti anni hanno illuso La Thuile, ma almeno anche la Valle d'Aosta potrà disporre di una struttura scolastico-sportiva che molte altre regioni alpine hanno da tempo e che consentono agli atleti di ottenere ■ diploma di Maturità ■■■ dover rinunciare ■ all'attività agonistica di un certo livello (o viceversa).

Costi ridotti, quindi. Le intenzioni sono di sfruttare ciò che già esiste. Niente di più facile, visto che a Courmayeur è in funzione un liceo linguistico ed esiste una struttura alberghiera adatta ad ospitare gli studenti. «Sarà una specie di "college"», annuncia l'assessore ■ comunale alla Cultura Pino Crespi. Il sindaco di Courmayeur Ferdinando Derriard parla di «forte voglia da parte del Comune e dell'assessorato regionale della Pubblica Istruzione di realizzare questa struttura». Tuttavia il «sì» definitivo al progetto non c'è ancora. «A livello scolastico siamo a posto - aggiunge Derriard -. Ma c'è ancora qualche problema logistico da risolvere. Inoltre ci sono altre località valdostane interessate. Nei prossimi giorni ci sarà un riunione in cui verrà definito tutto».

E' più ottimista l'assessore Crespi: «Abbiamo l'intenzione di partire già quest'anno. Gli spazi e gli alloggi ci sono. Con l'Ecole des neiges, in accordo con ■ preside Clemente Alliod, si potrà potenziare il Liceo linguistico, che ha bisogno di un afflusso maggiore». Il Liceo continuerà ■ funzionare normalmente. Per gli studenti-atleti saranno impiegati moduli di insegnamento adattati all'attività sportiva di fondo e discesa.

«Studenti-atleti - aggiunge Pino Crespi - che saranno selezionati dai tecnici dell'Asiva. Oltre ai residenti a Courmayeur, senza problemi di alloggiamento, 15 ragazzi provenienti dagli altri paesi della regione potranno essere ospitati nella pensione "Bron" ■ Villair. Per il futuro ■ ■■■ anche altre trattative che potrebbero aumentare il numero di posti disponibili. Comunque siamo pronti per l'anno scolastico 96/97; resta soltanto da redigere in concreto ■ programma con gli allenatori dell'Asiva».

Giorgio Macchiavello

L'annuncio dell'assessore Mafrica

«Conner, pronte cinque soluzioni»

Il consigliere regionale indipendente Enrico Tibaldi

L'assessore regionale dell'Industria Demetrio Mafrica

AOSTA. «Potrebbero svilupparsi a breve scadenza soluzioni positive per lo stabilimento Conner di Pont-Saint-Martin». L'affermazione è di Demetrio Mafrica, assessore regionale all'Industria e Commercio. Mafrica ieri in Consiglio regionale ha risposto ■ un'interpellanza del consigliere indipendente Enrico Tibaldi che sulla vicenda dell'annunciata chiusura della Conner voleva conoscere «quale giudizio esprime la giunta regionale e quali iniziative intende porre in essere al fine ■ trovare una soluzione al problema».

Mafrica ha informato l'assemblea che «la giunta ■■ esaminando con la massima attenzione cinque richieste di utilizzo dello stabilimento, una delle quali in particolare appare concreta ed interessante». Tibaldi, dopo avere criticato «l'eccessiva euforia dell'assessore Mafrica all'atto dell'inaugurazione dello stabilimento», ha imputato all'assessore e alla giunta di «avere creduto in un'iniziativa che alla fine si è rivelata sbagliata. Di non essersi accorti di come andavano realmente le cose, mentre primo ■ gruppo Olivetti poi la Conner avevano subodorato l'andamento negativo ■■ mercato degli "hard disk" e avevano scaricato la fabbrica, fino ad arrivare alla decisione della Seagate di chiudere definitivamente».

Mafrica ha confutato le affermazioni di Tibaldi: «Al momento dell'inaugurazione l'euforia era giustificata dal fatto che arrivava in Valle una azienda come la Conner, leader del mercato. Azienda che, a fronte di un intervento regionale di 60 miliardi, in 5 anni di attività ha fatto lavorare ■■ media di 178 operai valdostani con stipendi per 50 miliardi, imposte nelle casse regionali per 27 miliardi, ■■ stabilimento modernissimoi e maestranze professionalmente preparate». [a. c.]

Approvati martedì, ■ tarda sera, dal Consiglio comunale

Due progetti per Verrès

Vicino alla stazione ferroviaria verrà costruito un parcheggio di 60 posti
Per evitare allagamenti sarà canalizzata l'acqua piovana di Piazzale Europa

VERRES. Un nuovo parcheggio a fianco della stazione ferroviaria e la canalizzazione dell'acqua piovana di Piazzale Europa per evitare allagamenti. Sono i ■ progetti approvati martedì sera dal Consiglio comunale di Verrès. Quasi 5 ■■ di discussione. Ormai le assemblee sono sempre più estenuanti, per consiglieri ■ pubblico. E questo anche per l'incontestabile «attrito» tra maggioranza di Piero Prola e minoranza del Gruppo Civico di Enzo Bonin.

La meticolosità di quest'ultimo fa di frequente perdere la pazienza agli «avversari» politici. E nello ■■■ tempo provoca un inevitabile prolungamento ■■ dibattito, anche se Bonin, scrupoloso all'estremo, a volte mette ■ fronte la maggioranza ■ fatti incontestabili. Come, martedì sera, evidenziando il ritardo nella presentazione del resoconto dell'attività della maggioranza, iniziativa scaduta ■ febbraio ■ attuata soltanto martedì. ■ ■■■ i ritardi nella consegna delle delibere, «fatti per i quali - ha detto

Il sindaco di Verrès Piero Prola

Bonin - ognuno si deve prendere le proprie responsabilità, compresi gli uffici comunali».

Il primo punto all'ordine del giorno, relativo all'attività svolta negli ultimi mesi dalla giunta, è durato dalle 17,05 alle 18,47. Gli assessori spiegavano «abbiamo fatto questo», Bonin incalzava «ma non avete fatto quest'altro». Così per quasi ■ ore. Il sindaco Prola ha chiuso la discussione dicendo: «Abbiamo lavorato e freneticamente».

Sono seguite interrogazioni, interpellanze e mozioni, ■■ problemi di viabilità, di tasse ■ di organici, e poi ■'è stata la discussione, a tarda sera, sui progetti del parcheggio e del nuovo tratto fognario.

L'area di sosta sorgerà a fianco della stazione ferroviaria di Verrès. Ci saranno ■■ posti auto, metà dei quali riservati ai «pendolari», in collaborazione con le Ferrovie. Il costo previsto dal Comune è di 130 milioni, l'asfaltatura sarà fatta (e pagata) dall'assessorato regionale ■ Lavori Pubblici. Il Consiglio comunale ha poi approvato un progetto di massima relativo ad un altro intervento che toglierà un po' di problemi agli abitanti della zona del campo sportivo.

Sarà svolto un intervento per la raccolta delle acque che da ■■■ «Barrera» ■ dalla vicina montagna scendono verso Piazzale Europa durante le piogge, provocando allagamenti. L'acqua sarà «raccolta» lungo tutto ■ tratto di via Duca d'Aosta fino al cimitero. Nel tragitto sarà rifatta parte dell'acquedotto e «sdoppiata» la condotta fognaria. La spesa prevista è di 630 milioni, oltre alle spese di progettazione. [s. ser.]

Dai carabinieri

Arrestato immigrato clandestino

AOSTA. I carabinieri della Compagnia di Aosta hanno arrestato lunedì sera il tunisino ■■■ Naqua Mourad, 30 anni, senza fissa dimora. L'uomo era stato sottoposto a provvedimento ■ espulsione dall'Italia, ■■ ordine della questura di Aosta, per violazione ■■ decreto che regola l'immigrazione.

L'extracomunitario è stato fermato da ■■■ pattuglia del nucleo radiomobile durante un controllo serale nelle vie della città. Negli ultimi tempi i militari hanno intensificato le operazioni preventive nell'ambito del controllo degli extracomunitari. E con i controlli, sono aumentati anche arresti ■ denunce. I carabinieri della Compagnia del capoluogo regionale, dal 1° gennaio a oggi, hanno arrestato per violazione delle norme sull'immigrazione 10 extracomunitari, denunciandone altri 15 per gli stessi reati. L'Arma sta intensificando i servizi di pattuglia sul territorio con lo scopo di controllare il progressivo aumento dell'immigrazio- ■■ clandestina. [s. ser.]

AGENZIA D'AFFARI
GEMMA
4, rue croix-de-ville - tel. 0165 262131 aosta
AOSTA
Corso XXVI Febbraio
vendesi alloggio con ingresso, cucina, salotto, 2 camere, bagno, 2 balconi, cantina, garage.

I FIORI
Composizioni d'autore
Servizi nozze - cresime - comunioni
Piante - fiori d'appartamento
Lavori di giardinaggio
Centro Commerciale Monte Rosey, 46 - Tel. 0125/308180 Champoluc (AO)

PRESENTA
Daks - Rossetti - Sebago
Le Copaines - Blumarine
negozi aperti di
CHAMPOLUC tel 0125/308119
AOSTA - via Kaolack 18 - tel 0165/23655

GRAN CONCORSO GROS CIDAC
Estrazione ■
APRILE
N°vincente: Z
Riserva: V 19308
Per ritirare la vincita Tel. 0165/23761
GROS CIDAC

In via Cerlogne ang. via Festaz (vicino al Mercato) c'è
LO SPACCIO DELLO SCAMPOLO
GRANDE SCELTA DI TESSUTI PRIMAVERILI
TESSUTI DA
Vendita a peso e a metraggio
con prezzi di assoluta convenienza

ARATOUR
GRANDI CONCORSI
Ogni mese in palio UNO
ESTRAZIONE APRILE
VINCE IL BIGLIETTO N. 23299
N. 23124
TEL. 0165-846764
COURMAYEUR 30 30

SCUOLA

ESPERIENZE DI LAVORO

Concluso uno stage professione per 11 studenti dell'Ipr di Morgex

Il turismo studiato «sul campo»

Lezioni pratiche in alberghi e da «tour operator»

I partecipanti allo stage di formazione professionale turistica dell'Ipr ■ Morgex

MORGEX. Gli undici studenti della classe terza ad indirizzo turistico dell'Istituto professionale regionale di Morgex hanno concluso nelle scorse settimane uno stage di formazione cominciato il primo febbraio e che li ha portati, ■■■ settimana fino alla metà di aprile, a contatto con il mondo del lavoro nell'Azienda ■ promozione turistica di Courmayeur, in società ■ «tour operator» e in alberghi ■ tre e quattro stelle.

I giovani hanno così avuto la possibilità di fare esperienza pratica su una serie di argomenti trattati dai loro docenti ■ aula, c■■■ la fatturazione, la registrazione dei corrispettivi sul computer, la registrazione ■ scritture e altri argomenti ■ gestione ■ un'impresa turistica.

Però lo stage ha anche consentito agli studenti di praticare molto la lingua inglese. Questo perché Courmayeur ■ la Valdigne hanno avuto quest'anno, grazie a particolari accordi commerciali, una massiccia presenza di turisti inglesi ed americani.

I ragazzi hanno lavorato guidati dalle professoresse Gloria Cochetti Bianchi e Cinzia Zani Doveri.

La nuova organizzazione didattica dei «professionali» chiamato «Progetto 92» prevede che per gli allievi vi siano stage in aziende. In particolare a Morgex è stato usato in modo molto razionale lo spazio orario definito «di approfondimento».

I ragazzi a giugno sosterranno l'esame di qualifica professionale per ottenere ■ diploma di «operatore dell'impresa turistica» e poi potranno o inserirsi nel mondo del lavoro oppure proseguire gli studi per altri due anni per arrivare al conseguimento della maturità professionale sempre in ambito turistico. [b. bas.]

Adolf
VALLAZZA
SCULTURE
AOSTA, CHIESA DI SAN LORENZO
DAL 9 MAGGIO AL 30 GIUGNO 1996 - ORARIO: 9,30-12; 14-18,30
AOSTE, EGLISE DE SAINT-LAURENT
DU 9 MAI AU 30 JUIN 1996 - HORAIRE: 9h30-12h00; 14h00-18h30

ASSESSORATO ISTRUZIONE E CULTURA REGIONE AUTONOME VALLEE D'AOSTE

Ivrea, c'è chi ipotizza una possibile cessione della megastruttura all'Usl o all'Università

«Palazzo Uffici 2» cerca inquilini

Ma l'Olivetti smentisce: non è in vendita

Vale miliardi il patrimonio immobiliare della Olivetti in Canavese. Mentre si discute ancora quale sarà il futuro dell'unica azienda informatica italiana già circolano voci su possibili dismissioni di impianti e strutture ormai quasi completamente inutilizzati. E in primo piano, naturalmente, c'è «Palazzo uffici 2» la mega struttura costruita verso la fine degli Anni 80 alla periferia di Ivrea, verso Banchette, proprio di fianco al vecchio palazzo uffici, il cuore amministrativo e direzionale dell'azienda. «Quand'era stato progettato il secondo immobile ancora si pensava ad una crescita vertiginosa della Olivetti. Oggi i tempi sono cambiati. L'azienda ha ridotto notevolmente l'organico e molti settori sono diventati semivuoti. Che ne sarà, dunque, di quella struttura?» si chiedono in tanti.

E come sempre succede c'è già chi ipotizza la cessione all'università, per farne sede distaccata del Politecnico o della scuola a fini speciali. Chi - e questo negli ambienti medici - sostiene che verrà ceduto alla Usl che intenderebbe trasferire lì una parte degli ambulatori oggi concentrati nella stracolma struttura ospedaliera, in centro a Ivrea.

«Quelle sono solo fantasie» taglia corto il direttore generale dell'Usl 9, Giampaolo Costamagna. Che spiega: «Per acquisire quell'immobile servirebbero parecchi miliardi e, almeno altrettanti ne occorrerebbero per adibirlo a sede di ambulatori o altro. E noi in cassa, per il momento, abbiamo ben poco. E' vero, invece, che si stanno cercando polmoni nuovi per lo sviluppo e la crescita dell'ospedale eporediese. Non ne abbiamo mai fatto mistero con nessuno».

Sull'università, invece, nessuno si sbilancia. Se ci sono trattative in corso sono certamente riservate. «Di certo - dice Gianni Marchetti, segretario della Uilm del Canavese - il problema degli immobili Olivetti vuoti è destinato a porsi, e a tempi relativamente brevi. Ufficialmente nessuno se ne è mai interessato. Ma se ne parla. Anche di "Palazzo uffici 2" che, non appena saranno completate la riorganizzazione interna e l'accorpamento degli uffici, si svuoterà». E Laura Spezia, il segretario della Fiom del Canavese, spiega che «le questioni immobiliari dell'azienda non sono mai diventate oggetto di relazioni sindacali».

Intanto al quartier generale della Olivetti, a Ivrea, tutti cascano dalle nuvole. «Palazzo uffici 2 in vendita? Sono solo fantasie che non vale nemmeno la pena di approfondire» dicono mezzi termini i portavoce della ditta. Intanto, però, la ridda di voci continua. Ma conferme ufficiali, seppur a mezza voce, non le fa nessuno.

Lodovico F...lin

A fianco, una panoramica della grande struttura di Palazzo Uffici 2, che venne costruita verso la fine degli Anni 80 alla periferia di Ivrea verso Banchette. In alto a destra, **Giampaolo Costamagna**, direttore generale dell'Usl 9

L'immobile progettato quando si pensava alla vertiginosa crescita dell'azienda, ma ora i tempi sono cambiati

Trenta miliardi all'Ospedale

Serviranno per nuove sale operatorie e l'ampliamento del pronto soccorso

Grandi lavori al via all'ospedale di Ivrea. Sette miliardi sono già stati stanziati per la costruzione di tre nuove e moderne sale operatorie. Sorgeranno nella parte vecchia dell'immobile ospedaliero, dove oggi c'è il padiglione «Luisa Olivetti» e le camere mortuarie. «Quel settore - spiega il direttore generale dell'Usl, Costamagna - verrà demolito e ricostruito con criteri più moderni e funzionali. Un intervento che ci porterà qualche problema di natura logistica, ma che è assolutamente indispensbile per poter continuare a lavorare». I finanziamenti già ci sono e il progetto pure.

Altri miliardi, invece, saranno spesi per l'ampliamento e la sistemazione del Dea, il pronto soccorso. «Anche questo - spiega ancora Costamagna - è un lavoro necessario per garantire il buon funzionamento del nosocomio eporediese. Nel Dea abbiamo migliaia di passaggi ogni anno: medici e infermieri devono aver spazio a disposizione».

I lavori, inevitabilmente, porteranno nell'immediato qualche problema di carattere logistico. «Una questione - conclude Costamagna - che si sarebbe venuta a creare comunque, anche senza questi interventi. L'ospedale e l'Usl hanno bisogno di polmoni di sfogo. Ingrandire l'esistente, realizzando nuovi padiglioni non è proprio più possibile. Dovremmo andare a scavare la roccia della collina».

Di nuove costruzioni proprio non se ne parla: né per l'ospedale di Ivrea né per gli altri due nosocomi della zona: quello di Cuorgnè e quello di Castellamonte. Nei piani dell'azienda sanitaria del Canavese, infatti, non sono previsti trasferimenti in blocco per almeno quindici anni. Il motivo è presto detto: mancano i finanziamenti per poter ipotizzare la realizzazione di strutture nuove i cui costi sarebbero di diverse decine di miliardi. **[l. pol.]**

Incendio doloso

Concessionari di Burolo nei guai

Un traffico di banconote false per centinaia di milioni, un incendio doloso in una concessionaria d'auto, furti, fatture per operazioni inesistenti: è la complicata inchieste condotta due anni fa dalla polizia di Ivrea, e oggi sul tavolo del gip De Marchi. Il pm Lorenzo Fornace ha presentato le richieste di rinvio a giudizio; se ne parlerà il 3 ottobre, in udienza preliminare.

Sono sei gli imputati. Claudio Berton Giachetti, 50 anni, pregiudicato di Vestignè, ora in a Pianosa; Adolfo Faldella, 49 anni, e il suocero Ermanno Ozino, 75 anni, entrambi di Boves (Cuneo), titolari della concessionaria Citroën di Burolo. Inoltre gli imprenditori Michele Boriello, 37 anni, di Viareggio; Romano Cajelli, 30 anni, e il padre Ernesto, di 62, residenti a Torino.

L'inchiesta era partita dall'arresto di Berton Giachetti, trovato in possesso di banconote false. Lui e Faldella sono accusati di falsificazione e spendita di denaro (come pure Ozino e Ernesto Cajelli) e di aver incendiato la concessionaria di Burolo, il 5 giugno del '90, per riscuotere i soldi dell'assicurazione.

Nel corso delle indagini la polizia aveva poi scoperto il furto di una pala meccanica e l'emissione (in concorso fra Boriello, i Cajelli e lo stesso Berton Giachetti) di una fattura per una operazione inesistente.

Cuorgnè, si è conclusa l'inchiesta avviata dall'ex pm Tinti

«La Federal non è sicura»

Sette dirigenti sono accusati di violazioni delle norme antinfortunistiche
E' ancora aperta l'indagine sulle malattie professionali nell'azienda

Sette richieste di rinvio a giudizio per la dirigenza della «Federal Mogul» di Cuorgnè, multinazionale americana specializzata nella produzione di cuscinetti antifrizione.

Le aveva chieste l'ex procuratore di Ivrea, Bruno Tinti, al termine di un lunga inchiesta sulla sicurezza negli ambienti di lavoro della fabbrica canavesana, tre anni fa al centro di una lunga vertenza per evitarne la chiusura.

Oggi, davanti al gip di Ivrea, Antonio De Marchi - pubblico ministero Alberto Braghin - compariranno i sette imputati: Francesco Lanfranco, 54 anni, torinese, direttore di produzione dello stabilimento Federal fino al settembre del '92; Mario Fontana, 57 anni di Cuorgnè, amministratore delegato e direttore generale dell'azienda fino al marzo del '94; Wilhem Schmelzer, 56 anni, presidente della Federal; Dean William Goodall, 45 anni, amministratore delegato e direttore generale della Federal Mogul; Brjdan Pennock, 51 anni, direttore di produzione e due capireparto dello stabilimento altocanavesano: Edoardo Ambrosio, 56 anni e Fulvio Bertino, 29 anni, entrambi di Cuorgnè.

Mario Fontana, direttore generale della «Federal» fino al '94

Nei confronti di tutti l'ex capo della procura eporediese aveva ipotizzato la violazione delle norme antinfortunistiche. Trentasei gli episodi contestati che sarebbero stati accertati, a riprese successive, dai tecnici delle Usl che hanno eseguito controlli ed ispezioni. Nei confronti di Bertino, Fontana, Schmelzer, Goodal e Pennock anche la contestazione di un incidente sul lavoro che aveva provocato ad un dipendente - Guido Riva Cambrin - fratture e ferite alla mano destra.

Al termine dell'inchiesta il pm Tinti aveva anche individuato 281 parti offese: tutti lavoratori della «Federal Mogul» di Cuorgnè che avrebbero potuto essere danneggiati dalla mancanza di sistemi di protezione e sicurezza. Nessuno di loro, però, si è costituito parte offesa. «Il danno potenziale - spiegano in procura - non può essere oggetto di costituzione. Se non ci sono stati incidenti quei 281 dipendenti dell'azienda sono solo parti lese potenziali».

Ancora aperto, invece, il fascicolo dell'inchiesta sulle malattie professionali alla «Federal Mogul» di Cuorgnè, iniziata dal pm Tinti e passato, dopo il suo trasferimento a Torino, al sostituto procuratore Braghin.

Nel faldone ci sono perizie e verbali su presunte malattie contratte dai lavoratori. Un'indagine, anche questa, ormai giunto al termine.

[l. pol.]

IN BREVE

■ **...ELLO A...** Si apre ufficialmente domani mattina, a Noasca, il centro di soggiorno del Parco Nazionale del Gran Paradiso. Si tratta di una struttura costata 2 miliardi e 300 milioni. La gestione del centro è stata affidata all'Associazione italiana alberghi per la gioventù, la quale si appoggerà, per il personale di supporto all'attività alberghiera, alla cooperativa locale «Il Roc». Oltre ad essere dotata di ogni comfort, la nuova struttura ricettiva ospiterà una sala per proiezioni audiovisive e una biblioteca di carattere scientifico-naturalistico, il cui allestimento è stato curato direttamente dall'Ente Parco.

■ **FURTO.** Ladri in azione la notte scorsa nei locali del bar tabaccheria «Enrica» di località Pedaggio. I malviventi, dopo aver forzato una porta d'ingresso laterale e bucato un parete hanno rubato dai magazzini sigarette, liquori e valori bollati per un valore di poco inferiore ai 30 milioni. Quindi sono fuggiti senza farsi notare. Il furto è stato scoperto dal titolare del locale, Enrica Maiolati, 37 anni, il mattino successivo.

DOVE & QUANDO

FAGIOLATA. S'inaugura alle 15, in sala Santa Marta a Ivrea, la mostra storica di fotografie sulla «Fagiolata benefica del Castellazzo», una delle più antiche e sentite tradizioni del carnevale di Ivrea. La rassegna è visitabile fino a domenica dalle 16 alle 19.

PEDA... E ... Comune e associazioni di Rivara organizzano per domenica 19 maggio la «Pedalata di solidarietà», che partirà alle 9 da Villa Ogliani, per raggiungere Luvone e ritornare a Rivara; alle 12,30 pranzo alla campagnola, seguito da un pomeriggio di giochi e dall'estrazione dei biglietti della sottoscrizione. L'iscrizione, pranzo incluso costa 20 mila lire (10 mila per i bambini inferiori ai 10 anni). Il ricavato andrà a favore del «progetto Cernobyl». Sono già aperte le prenotazioni per il pranzo: telefonare allo 0124/31.271.

MUSICA DAL VIVO. Alla Birreria I Ching di Nomaglio, fresca di apertura, si esibisce alle 22 il duo Rapelli e Mazzon. In scaletta brani rock acustico in stile Anni 70. L'ingresso è libero.

COSCRITTI IN FESTA. Iniziano questo sera i festeggiamenti dei neomaggiorenni di Pavone. Nel padiglione allestito in piazza Falcone si balla, dalle 21,30, con la discoteca mobile Midnight Express. Programma analogo anche per domani e domenica, mentre sabato si esibisce l'orchestra The Kiss. L'ingresso è libero. Informazioni: 0125/51.302.

UNITRE'. Appuntamento alle 15,30, nei salone dell'Istituto Morgando di Cuorgnè, per una lezione dell'università della terza età Alto Canavese: il prof. Giuliano Maggi parla del trapianto dei polmone in Piemonte. Sempre alle 15,30, ma nella biblioteca di Castellamonte, tiene una lezione per l'Unitrè Celestina Costa.

MOSTRE DI PITTURA. E' aperta fino a domenica 19 maggio, nella hall dell'Hotel La Serra di corso Botta a Ivrea, la mostra delle opere su vetro del pittore istriano di scuola nalf Fulvio Pregl: l'ingresso è libero lungo tutto l'arco della giornata. Rimane fino a domenica 12, nella chiesa di Santa Marta a Montanaro, la personale di Romano Peinetti.

dal 14 maggio

PREPARATEVI A STRAVEDERE.

Volete vedere Torino e le località della sua provincia come non le avete mai viste? In esclusiva con "La Stampa" c'è Magico 3D, la collezione che vi farà stravedere.

Il 14 maggio c'è in regalo la prima delle venti schede con le più belle immagini in tre dimensioni e l'apposito visore 3D. Non lasciateveli scappare, perché la collezione continua fino al 14 giugno.

Ogni giorno, per 5 settimane, dal martedì al venerdì, una nuova scheda con 5 foto. Per un totale di 100 foto 3D. Siete pronti a stravedere?

Gli abbonati ricaveranno direttamente a casa, ogni venerdì Torinosette, le quattro schede con le 5 foto 3D.

Magico 3D

LA STAMPA
STRAVEDERE IN 3D

«L'anello del padre» in scena oggi per il «Mai théâtral»

Fiaba armena al Corso

Lo spettacolo, realizzato con l'uso di pupazzi e materiali poveri è proposto dalla compagnia «Teatro del Nord». Questa sera alle 21

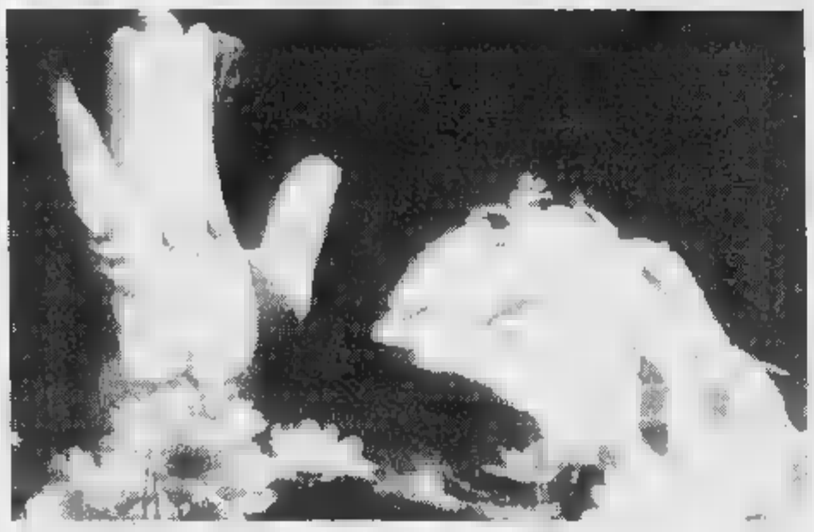

La compagnia «Teatro del Nord» (la foto si riferisce a uno spettacolo dell'anno scorso) sarà oggi in scena al Corso di Aosta con la pièce «L'anello del padre»

AOSTA. E' il «Teatro del Nord» ad esse oggi protagonista per il «Mai théâtral». La rassegna, dedicata alle compagnie teatra locali e organizzata dall'assessorato regionale alla Pubblica Istruzione, prosegue questa sera, alle 21, al Corso con «L'anello del padre». Uno spettacolo di pupazzi tratto da una fiaba armena, per la regia di Gianvittorio Pellegrineschi, con Massimo Sottile e Francesca Fraioli. Le scene e le figure del gruppo studio «Apriti cielo» di Maristella Pellegrineschi, a la parte musicale è stato Federico Notario.

«L'anello padre» uno «spettacolo di laboratorio», realizzato con materiali poveri, co carta, cartone e ritagli stoffe. Uno spettacolo che teatro si può definire «inusuale» e che viene rappresentato di un tavolo, acquistando quindi la forma della rappresentazione familiare, come fosse giocato tra le mura di casa. Per pochi «intimi» seduti intorno al tavolo.

Il «Teatro del Nord» con questa favola armena vuole portare in il tema dei valori lasciati e tramandati da padre in figlio. «L'anello del padre» racconta storia un giovane, Bagrato, che, innamorato, vuole conquistare la bella Tinatina, la donna che tutti gli uomini desiderano, ma che è per tutti irraggiungibile. Tinatina vuole mettere i suoi pretendenti alla prova. Ad ognuno assegnerà degli ostacoli da superare. E al vincitore si consegnerà sposa. Nell'impresa, tra tanti pretendenti, riuscirà il giovane Bagrato, con l'aiuto un anello magico, consegnatogli dal padre in punto di morte.

L'ingresso allo spettacolo è libero. [sa. b.]

Al concorso di Vigliano Biellese

Due musicisti onorano la Valle

Concerto in St-Etienne

AOSTA. Il soprano Sandra Balducci, l'organista Sandro Frola e l'oboista Christian Thoma saranno concerto questa sera, alle 21, alla chiesa di Saint-Etienne di Aosta. La serata rientra nell'ambito della «Seconda rassegna musicale Città di Aosta», organizzata dall'Associazione musicale valdostana. L'ingresso al concerto è libero. La rassegna, aperta a giovani musicisti emergenti valdostani, vuole offrire agli artisti locali una nuova possibilità per farsi per misurarsi con gli altri.

Il programma del trio comincia con due pagine di Johann Sebastian Bach, il «Sich üben im Lieben» e il «Qui tollis peccata mundi». Di seguito una sonata di Zingarelli e due brani di Vivaldi, il «Domine Deus» «Gloria» l'«Amen» dal «Laudate pueri». Il proseguirà altri due brani di Bach e la «Siciliana» di Valeri. A conclusione dell'esibizione dei tre artisti valdostani il «Laudate dominum» di Mozart.

Prossimo appuntamento il 20 giugno con l'Orchestra giovanile di Aosta. [sa. b.]

Il soprano Sandra Balducci

VIGLIANO BIELLESE. La Valle d'Aosta ha ben figurato al Concorso di Interpretazione Strumentale Vocale Vigliano Viva, dedicato alla musica del '900 e svoltosi nei giorni scorsi, con due giovani artisti piazzati ex aequo al terzo posto nella categoria dei gruppi.

Uno è Davide Vicentini, che si è presentato trio chitarristico con Alberto Delle Piane di Asti e Fabio Togna di Crevacuore, nel Biellese. Come i suoi due compagni, Davide è allievo di Angelo Gilardino, docente al Conservatorio di Alessandria all'Accademia Perosi di Biella.

I tre amici si ritrovano dove possono e, nonostante gli inevitabili disagi le difficoltà, hanno acquisito un buon affiatamento che li ha condotti al terzo posto (primo assegnato) attribuito loro dalla giuria presieduta da Roberto Cognazzo. Hanno eseguito pagine di Farkas, Dodgson e Chiereghin.

L'altro terzo posto è andato al soprano Sandra Balducci di Champdepraz. La giovane, che si è diplomata Conservatorio di Torino, è allieva di Alessandra Cordero e si presentava per la prima volta un concorso, anche se vanta già un buon curriculum concertistico. «In particolare - dice - canto nel Trio Spohr, insieme con il clarinettista Marco Rosin e il pianista Benedetto Matteo Spina, e anche duo con l'organista Sandro Frola».

A Vigliano, Sandra Balducci era accompagnata al pianoforte da Sandro Leone, lunga esperienza e fine sensibilità, che ne ha assecondato le doti interpretative. Tra i brani eseguiti nella finale, una bella pagina di Creux su parole di Giacomo Leopardi, il sublime «Canta uno augello in voce sì suave» di Ghedini i versi di Matteo Maria Boiardo, nonché la sorprendente romanza «Un'ora di sole», ispirata alle bellezze di Ischia e composta da Francesco Santoliquido.

Per la cronaca, anche il secondo posto è stato vinto da un duo vocale e strumentale, formato dalle bergamasche Giuseppina Colombi (mezzosoprano) e Manuela Bonfanti (chitarra). [l. o.]

SPETTACOLI AL CINEMA

AOSTA
Corso — Mal théâtral
Tel. (0165)
Ore 21

Giacosa — Piume di struzzo
Tel. (0165) 262.220
Or.: 20/22,30
Lire 12.000
di M. Nichols, con R. Williams, N. Lane, G. Hackman (Usa '96) — Un'armoniosa coppia omosessuali viene messa in imbarazzo dal matrimonio del figlio uno . Remake del «Vizietto» N. V. 3h
Commedia

Auditorium Ipr — OGGI RIPOSO
Tel. (0166) 512.678
Prev. ven.-sab. 15/17
Or.: 20/22. Lire 5000

COURMAYEUR
Monte Bianco — OGGI RIPOSO
Tel. (0165) 841.208
Or.: 21,30
Lire 10.000

Des Guides — OGGI RIPOSO
Tel. (0166) 949.473
Or 18/20/22
Lire 13.000

CHAMPO
Sant'Anna — OGGI RIPOSO
Tel. (0125) 307 463
Ore 21,
L. 10.000

CINEMA NEL CANAVESE

IVREA
Boaro — Piume di struzzo
Tel. (0125) 641.480
Or.: 20/22
Lire 12.000
di M. Nichols, con R. Williams, N. Lane, G. Hackman (Usa '96) — Un'armoniosa coppia di omosessuali viene messa in imbarazzo dal matrimonio del figlio di uno dei due. Remake del «Vizietto» N. V. 2h
Commedia

Politeama — Il giurato
Tel. (0125) 641.571
Or.: 20/22,15
L. 10.000/7000/5000
di B. Gibson, D. Moore, A. Baldwin, J. G. Leyni (Usa — Un killer perseguita e tenta di plagiare una giurata al processo di un capomafia. Ma addestrerà il suo peggior nemico. Dal libro di Dewes Green. N. V. 2h
Thriller

Abcinema — L'albero di Antonia
Tel. (0125) 425.064
Or.: 20.10/22.15
L. 9000
di M. Gomis, con W. Van Ammelrooy, E. Dottermans, J. (Olan '95) Una donna, la figlia, la nipote e la pronipote: scene di vita e destini, tra amore e odi, nascite e morti. Oscar come migliore film straniero N. V. 1h 33
Comm.

per la pubblicità su
LA STAMPA

10126 TORINO — C.so Massimo d'Azeglio 60 — Tel. 011/65.211

11100 AOSTA — FI.MU. srl Agente Publikompass spa — Loc. Amérique - Quart — Tel. 0165/765.019-765.628

13100 VERCELLI — SALODINI srl Agente Publikompass spa — Via Duchessa Jolanda 20 — Tel. 0161/250.754-62.592

13051 BIELLA — SALODINI srl Agente Publikompass spa — Viale Roma 5 — Tel. 015/84.91.212 r.a.

PK publikompass

C'E' SEMPRE UN FILM CHE VALE LA PENA DI VEDERE AL CINEMA

VOLA AL CINEMA
SULLE ALI DELLA FANTASIA

E' SUL SCHERMO

ASCOLTO I VENTI

AOSTA
«Live» allo Sweet

Lo «Sweet rock café» prosegue oggi con gli appuntamenti serali dedicati alla «live». Ogni giovedì sera il locale di Andrea, Aurora Palmiro lancia la «musica da cantare». Questa sera a coinvolgere il pubblico ci sarà il trio femminile «Femmes per tre», che proporranno i successi della musica italiana e i brani revival del sound internazionale.

SAINT-VINCENT
Domani la rassegna jazz

L'auditorium dell'Ipr di Saint-Vincent ospita domani sera, alle 21,15, il concerto del «Bessolo-Mazzanti-Porté-Servodidio quartet», inserito nell'ambito della rassegna musicale «Saint-Vincent jazz», organizzata dalla biblioteca comunale. A saranno Vincenzo Servodidio, al sax, Guido Mazzanti, al basso elettrico, Felice Bessolo, alla chitarra elettrica, e Franco Porté, alla batteria. L'ingresso è libero. [sa. b.]

Cinema e attualità nei programmi odierni delle televisioni francofone

Amore e morte, in un film su F2

Spazio all'informatica in due reportage di Tsr

Serata di reportage sulle reti francofone. Alle 20,05 Tsr trasmette *«Temps présent»*, con due filmati dedicati all'informatica. *«Cyber guérilla»* mostra anche le grandi cause rivoluzionarie possano affidarsi a Internet. E' quanto avviene in Messico, dove il comandante Marcos e il Fronte di Liberazione Nazionale difendono la causa «zapatista» inondando di messaggi le autostrade elettroniche del mondo. *«Des souris et des hommes»* si occupa invece dell'«universo» Internet, vagliandone le varie componenti: chi lo usa (giornalisti, filosofi, banchieri, imprenditori, scienziati) e chi ne dirige il traffico.

Alle 20,50 anche France si occupa di informazione con *«Envoyé spécial»*. Tre i servizi. *«Tchétchénie: les loups de la résistance»* mostra le immagini della Resistenza Cecena, i cui militanti poche decine di migliaia, appure tengono testa da più di un anno mezzo al potentissimo esercito russo. *«Promise Keepers»* si interroga sul futuro dei maschi, faceva anni fa il poeta Robert Bly, fondatore del «Movimento degli Uomini». Negli Stati Uniti si assiste in effetti ad crisi della «virilità», sia come conseguenza del femminismo, sia per la caduta dei valori tradizionali, legati alla famiglia. Di questi «maschi diseredati» si occupa oggi l'organizzazione cristiana «Promise Keepers», sulla base parole del Vecchio Testamento. *«Peines perdues»* racconta la tragica vita dei detenuti delle prigioni Cohabamba in Bolivia, abbandonati loro stessi costretti ogni tipo di violenza per sopravvivere.

Il regista Claude Chabrol

Alle 23,10 France manda in onda *«Le boucher»* (Francia, 1970, 90'), un film di Claude Chabrol con Stéphane Audran e Jean Yanne. Si del racconto angosciante della scoperta di un mostro. In un tranquillo villaggio della campagna francese la nuova maestra simpatizza con il macellaio. E scopre che lui è colpevole dell'omicidio di numerose persone. [l. b.]

PRIME VISIONI A TORINO

ADUA 200 c. G. Cesare 57, t. 856.521. **Ragione e sentimento**, di Ang Lee con E. Thompson, A. Rickman. Or.: 15; 17,30; 20; 22,30.
ADUA 400 c. G. Cesare 57, tel. . **Doom generation**. Or.: ; 17,40, 19,20; 21; 22,40.
ALFIERI p. Solferino 2, t. 562.3800. Riposo.
AMBROSIO MULTISALA c. V. Emanuele II 52, t. 547.007. Sala 1. **Riccardo III**. Or.: 15,30; 17,50, 20,10; 22,30. 2. **Piume di struzzo**. Or.: 15,30, 17,50; 20,10, 22,30. Sala 3. **Condannato a morte**. Or.: 15,30; 17,50; 20,10; 22,30.
ARLECCHINO c. 22, t. 581.7180. **Io ballo da sola**. Or.: 15; 17,30; 20; 22,30.
CAPITOL v. S. Primo 24, t. 540.505. **Toy story**. Or.: 15,10; 17; 18,50; 20,40; 22,30.
CENTRALE v. C. Alberto 27, tel. 540.110. **Via da Las Vegas**. Or.: 15,45; 18; 20,20; 22,30.
C. CHAPLIN 1 v. Garibaldi 32/e, t. 4 . **Ballando nel buio**. Or.: 15,45; 18; 20,15; 22,30.
C. CHAPLIN 2 via Garibaldi 32/e, tel. 436.0723. **Il fiore segreto**. Or.: 18,15; 20,25; 22,35.
v. 5, tel. 650.7100. **Il rischio della vita**. Or.: 16; 18,10; 20,20; 22,30.
. Gramsci 9, t. 542.422. **L'arcano incantatore**. Or.: 15,45; 18; 20,15; 22,30.
ELISEO GRANDE piazza Sabotino. **Il giurato**. Or.: 15,30; 17,50; 20,10; 22,30.
BIJ p. Sabotino, t. 447.5241. Antenati. Or.: 16; 18,10; 20,20; 22,30.
ROSSO piazza Sabotino, 447.5241. Ras. cinem. dal Cesmeo **Toy Story Il mondo dei giocattoli**. Or.: 15,15; 18,20; 20,25; 22,30.
EMPIRE p. Il Veneto 5. **Feria d'agosto**. Or.: 16; 18,10; 20,20; 22,30.
ERBA 1 corso Moncalieri 241, telefono 681.54.47. **Ragione e sentimento**. Or.: 20; 22,30. **ERBA 2. Mary Reilly**. Or.: 20; 22,30.
ETOILE via Buozzi angolo Roma. **Io ballo da sola**. Orario: 15,25; 17,45; 20,05; 22,25.
FARO via Po 30, tel. 817.3323. **Braveheart**. Or.: 19; 22.
MA c. Trapani 57. **Facile preda**. Or.: 15,10; 17; 18,50; 20,40; 22,30.
IDEAL corso Beccaria 4. **Piume di struzzo**. Or.: 15,30; 17,50; 20,10; 22,30.
KING via Po 21, telefono 812.5296. **Strange days**. Or.: 14,30; 17,15; 20; 22,40.
KONG via S. Teresa 5, tel. 534.614. **Compagni di viaggio**. Or.: 16; 18,10; 20,20; 22,30.
LILLIPUT v. XX Settembre 15 bis, t. 537.100. **Tahiti amore - Due improbabili seduttori**. Or.: 14,50; 16,45, 18,40; 20,35; 22,30.
LUX G. San Federico, tel. 541.283. Or.: 15,15, 18,35; 21,55.
MASSIMO UNO v. Montebello 8, t. 817.1048. **Come mi vuoi**. Or.: 16,30; 18,30; 20,30; 22,30 V. M. .
NAZIONALE 1 via Pomba 7, tel. 812.4173. **Il giurato**. Or.: 15,30; 17,50; 20,10; 22,30.
Pomba 7, t. 812.4173. cin. org. dal Cesmeo: Con gli occhi dell'Occidente. Ore 18 **Shanghai Express**; Ore 20 **Il generale morì all'alba**; ore 22 **La battaglia**. Ingr. gratuito
OLIMPIA 1 v. Arsenale 31, t. 532.448. **Copycat - Omicidi in serie**. Or.: 15; 17,30; 20; 22,30.
OLIMPIA 2 v. Arsenale 31, tel. . **Minuti contati**. Or.: ; 16,10; 20,20; 22,30.
REPOSI via XX Settembre 15, tel. 531.400. **Decisione critica**. Or.: 15; 17,30; 20; 22,30.
ROMANO Gall. Subalpina, t. 562.0145. **Premonizioni**. V.M. 14. Or.: 16; 18,10; 20,20; .30.
STUDIO RITZ via Acqui 2. **Cuori al verde**. Or.: 16,30, 18,30; 20,30; .30.
VITTORIA via Roma 336. **Ninfa Plebea**. Or.: 15,45; 18; 20,15; 22,30.

TEATRI A TORINO

TEATRO REGIO. Stagione d'Opera biglietti per tutte le recite di **Candrillon (Cenerentola)** opera fiabesca di J. Massenet in scena al Regio dal 14 al 26/5. E' in corso fino al 17/5 il rimborso dei biglietti del concerto Aperitivo del 5/5. Begl. ore 13/18,30. Tel. .
AUDITORIUM RAI P. Rossaro. Serate musicali di Primavera 1996. Ore 20,30 2° concerto Orch. Sinf. Naz. della Rai, dir. T. Pal, pianisti M. Argerich e N. Freire, musiche Bartok e Liszt. Poltrona L. 45.000, ingresso L. 25.000, inform. telefono 810.4653/810.4961.
COLOSSEO. V. M. Cristina 71, t. 669.8034. 10 maggio **Enrico Ruggeri** in concerto. 11 maggio **Federico Salvatore** in concerto. 18 maggio Ron in concerto. Prevendite casa teatro ore 10/13-15/19.

RADIO E TELEVISIONI

Raitre
14; 19,25; 22,45 **Tgr della Valle d'Aosta**
19,55 **Ecozai**

Radio
12,10 **La voix de la Vallée**
14,14 **Pousse café** a cura di Kely Paillet

France
13,45 **Derrick**, poliziesco
14,40 **Le renard**, série
15, **La chance aux chansons**
17 — **Docteur Dongle**, série
17,30 **C'est cool**, série
18,15 **Bonne nuit les petits**
19,59 **Journal**
20,55 **Envoyé spécial**
23,10 **Le boucher**, film
0,45 **Journal de**

R. Radio Italiavera
9,30; 12,30; 15,30; 18,30 **Notiziario**
14; 20 **Italia party**
24 — **Italia Doc**

Radio
8 — **Buon giorno**
9 — **Musica**
10,15 **Radio club nostalgia**
11,30 **364.61u, la tua musica preferita**
12 — **Disco club**
15 — **Hit Club parade**
17 — **Disco dance club music**
18,15 **Radio Club nostalgia**
19 — **La più bella musiche di tutti i tempi**

Tele Alpi
12,40; 19; 22; 0,15 **Alpitime**, not. reg.
15 — **Amore e potere**, telenovela
18,30 **Match music**
19 — **Canta Italia**
17,30 **Agente Rockford**
Le mine, realtà quotidiana valdostana
23,30 **Crazy Dance**, prog. musicale

Top Radio
8 — **Mattino Tir**
9,20 **Corrado Margueraz**
10; 12; 17 **News and information**
11,20 **Luca Attucci**
15,10 **Pomeriggio Tir**
16 — **Marco Fresson**
17,20 **Mary Mannini**
18,20 **Music Line**

Reporter
8 — **Buon giorno con R.**
9 — **L'occasione**, annunci gratuiti
10,10; 12,10; 17,10 **News and information**
12 — **Insieme con R. R.**
15 — **Music non stop**
18 — **Gran serata con la musica di Luca Attucci**

Monte Bianco
7 — **Monte Bianco classic**
9; 10,05; 12; 16; 18; 17; **Il globo**, not.
9,30 **Grandi successi**
8,30; 10 **L'oroscopo di Maria**
14 — **Hit Monte**
16 — **Pomeriggio giovane**
20 — **Night White**

Saint-Vincent 5
12,10 **Edicola di Funari**
14; 19; 22,30 **Tg regionale**
17,15 **Wilma e contorni**, rubrica
18,30 **Tè per due**, con Gianfranco Funari
20,30 **Film**

Television Suisse Romande
12,45 **Tj-midi**
13,05 **Une maman formidable**
13,30 **La loi est la loi**
14,15 **Le père Dowling**
15,55 **Docteur Quinn**
16,45 **Nils Holgersson**
17,40 **Pacific Beach**
19,30 **Tj-soir**
20,05 **Temps présent**
21,20 **Inspecteur Derrick**, policier
22,35 **Talc chaud**, talk show

101 Radio Valle d'Aosta
7 — **Rassegna stampa**
7,35 **La voce delle stelle**
8; 11,30; 15 **101 news**
9 — **Liscio in libertà**
10 — **101 mattina**
12; 18 **Notiziario della Valle d'Aosta**
Juke box
18,30 **Salut Valdotain**, folk valdostano
19,30 **notte italiana**

Radio St-Vincent
7; 9,15; 11,15; 15,30; 17,30 **mattino**
7,45 **Oroscopo**
9,20 **Rsv Super compilation**
10,15 **Attualità**
14 — **Energy Hit Disco**
17,30 **Soul & Dance music**
21 — **Night Rhythm**

Radio Monterosa
7; 9; 11; 13; 17; 19 **Cnr**
11,10 **Contatto radio**
15,10 **Top 40**
18,30 **Notiziario regionale**
21 — **Night**

● **Eventuali errori e variazioni nei programmi sono causati dalla non tempestiva comunicazione da parte delle emittenti**

Calcio, campionati e tornei in Valle

Nei giovanissimi lo Sporting è 1°

AOSTA. Nel campionato **juniores** regionale di calcio il Sarre Cogne ha pareggiato 2-2 a Mathi con reti di Marchis su rigore e Contini che hanno rimediato al doppio svantaggio iniziale. Il Fenusma ha invece perso sabato il recupero sul campo dell'Ivrea 89 per 2-0 e battuto poi il San Maurizio con reti di Calvi e Dolean per 2-1. Nel campionato juniores locale nella penultima giornata la capolista Quinchinet- ha vinto per 6-1 a Borgofranco, il Quart è rimasto in corsa a 2 punti di distacco vincendo per 5-2 a Charvensod. L'Aymavilles Gressan conferma il 3° posto dopo il 9-0 sul Coumba Freide, il Samone è 4° dopo il 5-3 sull'Olympique Chateaux; il Pont Donnas ha perso in casa per 1-0 con il Lega Dora.

Negli **allievi** il Coumba Freide, che ha posto una seria ipoteca sul campionato, ha superato per 2-0 il Quart; insegue il St-Vincent/Châtillon che ha sorpassato l'Aymavilles Gressan Pila nello scontro diretto per 5-. l'Anpi Elter ha vinto per 5-0 sul Grand Paradis. Il Coumba Freide a 2 turni dal termine ha 4 punti sul St-Vincent e 6 sull'Aymavilles Gressan Pila.

A 2 giornate dalla conclusione Sporting ha vinto matematicamente il campionato **giovanissimi**, visto che precede di 11 punti lo Champdepraz Montjovet, di 13 l'Aymavilles Gressan Pila e di 15 l'Aosta. Lo Sporting nelle ultime 2 giornate ha superato per 5-0 l'Aymavilles Gressan Pila e per 3-1 l'Anpi Elter. Il Pont Donnas ha superato il Coumba Freide per 1-0, l'Anpi Elter ha vinto a St-Christophe per 6-, Champdepraz Montjovet e Aosta hanno pareggiato 3-3 mercoledì, mentre sabato l'Aymavilles Gressan ha vinto Champdepraz per 3-1, l'Aosta si imposta sul campo del Pont Donnas per 3-0 e il Coumba Freide ha sconfitto il Grand Paradis per 3-1.

Negli **esordienti** si sono avuti questi risultati: Pont Donnas-St-Christophe 1-2, St-Vincent-Hône Arnad 1-3, St-Pierre-Nitri 13-2, Aosta-Aymavilles Gressan 0-5, Quart-Fenusma 3-2, Coumba Freide-Olympique Chateaux 2-0, St Christophe A-Sarre Cogne 1-1, Sarre Cogne-Charvensod 0-0.

Nei **pulcini** St-Christophe-Sarre Cogne A 38-36, Sarre Cogne C-Aosta 35-21, St-Pierre-Grand Paradis 51-30, Anpi Elter-Aymavilles Gressan 31-19, Sporting-Sarre Cogne B 21-23, St-Vincent/Châtillon-Hône Arnad 41-21, Pont Donnas B-Quart B 9-22 e Pont Donnas-Olympique Chateaux 28-24.

Si chiuderà domenica a Châtillon il torneo giovanile Comunità Monte Cervino. Alle 14 affronteranno in finale St-Vincent/Châtillon e Fenusma per i pulcini, alle 15 gli esordienti di St-Vincent/Châtillon e Leini, alle 16 i giovanissimi di Leini e Ivrea e alle 18,15 gli allievi di St-Vincent/Châtillon e Aosta. Nelle finaline per il 3° posto tra i pulcini il Quart ha battuto il Leini per 2-0, tra gli esordienti l'Hône Arnad ha superato per 8-7 il St-Christophe dopo i rigori (1-1 il risultato), nei giovanissimi il Rivarolo ha battuto il Fenusma per 2-1 e negli allievi il St-Vincent/Châtillon B ha battuto il quotato Coumba Freide per 2-1.

Seconda giornata questa sera alle 19 a Châtillon del Trofeo Casa delle Aste per juniores organizzato dal Fenusma. Nella prima giornata del quadrangolare a Sarre vittoria per 3-1 del Sarre Cogne sullo Charvensod S.Orso e pareggio in extremis (1 a 1) del St-Vincent il Fenusma. [r. s.]

Basket, in questi giorni gli ultimi impegni per le squadre valdostane

Trittico che chiude la stagione

Nel torneo «Festa degli aquilotti» quarto il Saint-Christophe sesto lo Stefano Testa Aosta
Domenica si disputerà il Trofeo Scott Usa, il 19 maggio ci sarà il Trofeo Eremita Buckler

AOSTA. Un trittico di tornei per dare sempre maggior risalto alla pallacanestro giovanile. La società dei Lions d'Aoste ha organizzato tre manifestazioni per le categorie aquilotti, ragazzi e allievi. Domenica si disputerà il Trofeo Scott Usa, mentre il 19 maggio si svolgerà il Trofeo Eremita Buckler, che chiuderà la stagione 1995/96. Il trittico si è aperto con la Festa degli aquilotti, che ha fatto registrare il su- dello Junior Casale. Gli alessandrini hanno sconfitto in finale per 64-27 l'Athletic Genova. Terzo il Cus Torino, davanti a St-Christophe Agip Valmotor, Giomalino Alba e Stefano Testa Aosta.

Nelle fasi di qualificazione il Saint-Christophe ha superato il Giomalino Alba per 45-10, perdendo contro lo Junior Casale per 52-12. Lo Stefano Testa ha invece dovuto arrendersi sia al Cus Torino (16-33), sia all'Athletic Genova (15-26). Per le due formazioni valdostane, allenate da Corrado Oro e da Maurizio Nicolotti, comunque note positive. «Lo Junior Casale era nettamente più forte - dice Gabriele Peloso, responsabile del settore giovanile dei Lions d'Aoste - ma le nostre squadre non hanno sfigurato. Il Saint-Christophe si è comportato bene in tutti gli incontri, con il play Luca Salvemini che è stato premiato come miglior giocatore del torneo. Anche lo Stefano Testa ha battuto con generosità, meritando gli applausi dei numerosissimi appassionati che sono accorsi a seguire la manifestazione».

Il dirigente Gabriele Peloso

L'allenatore Corrado Oro

Al Trofeo Scott Usa, in programma domenica alla palestra del quartiere Dora, parteciperanno 6 squadre divise in 2 gironi. Nel raggruppamento A sono stati inseriti Biella, l'Athletic Genova e lo Scott Usa Aosta, mentre il girone B è formato dal Giordana Lombardi Torino, dal Cervia e dal Sesto San Giovanni. Il primo incontro comincerà alle 9,30, le finali s'inizieranno alle 17. [s. b.]

ATLETICA LEGGERA, DISPUTATI A DONNAS I GIOCHI DELLA GIOVENTU'

DONNAS. Una mattinata di festa, svago e sport allo stadio Crestella di Donnas per la finale regionale dei Giochi della Gioventù di atletica leggera organizzati dall'ufficio di educazione fisica e sportiva dell'assessorato regionale alla Pubblica Istruzione e dal Comitato regionale Fidal. Spiega il responsabile Marco Lusckh: «Alla finale nazionale dei Giochi del primo al sei luglio a Bari, sulle piste e gli impianti che ospiteranno poi i Giochi del Mediterraneo, porteremo i vincitori delle sette gare maschili e femminili di Donnas e le scuole vincitrici della classifica a squadre. La selezione è iniziata alle fasi distrettuali di Donnas e Villeneuve a cui hanno partecipato 617 alunni di 12 diverse scuole medie e di età di 13 e 14 anni, i migliori 167 si sono poi confrontati in questa finale al Crestella».

A livello di successi parziali Nus ha colto 4 affermazioni, «Cerlogne» 2 vittorie, Verrès, Pont-St-Martin, St-Vincent, San Francesco, Villeneuve e Einaudi un successo. . Questi i risultati in dettaglio. **Ragazze. 80 piani.** 1ª Nicole Bonin (Nus) 11"; 2ª Mara Pasinelli (San Francesco) 11"; 3ª Simona Agostino (Cerlogne) 11"1. **80 ostacoli.** 1ª Eleonora Paciolla (Cerlogne) 15"5; 2ª Brenda Migliasso (Einaudi) 16"2; 3ª Elena Nogara (Charvensod) 16"3. **1000.** 1ª Josianne Dégioz (Viglino) 3'35"7; 2ª Michela Nex (St-Roch) 3'41"3; 3ª Karin Bee (Cerlogne) 3'43". **Salto in alto.** 1ª Nicole Charrier (Nus) 1,34; 2ª Alessandra Bonetto (Cerlogne) 1,31; 3ª Roberta Benetti (Einaudi) 1,25. **Salto in lungo.** 1ª Naziba Crocitti (Einaudi) 4,22; 2ª Michelle Herbet (Alliod) 4,21; 3ª Cristina Paciolla (Cerlogne) 4,12. **Getto del peso.** 1ª Stefania Minniti (Cerlogne) 7,98; 2ª Cristina Vuillermin (Alliod) 7,67; 3ª Monica Scalzo (St-Roch) 7,42.

Ragazzi. 80 piani. 1° Michel Cerise (Nus) 10"; 2° Christian Calgaro (Cerlogne) 10"1; 3° Christian Ruatto (Pont-St-Martin) 10"5. **Ostacoli.** 1° Christian Berger (Verrès) 13"1; 2° Marco Bellotto (Cerlogne) 13"7; 3° Alex De Ventura (Courmayeur) 14"7. **1000.** 1° Elvis Baravex (Nus) 3'05"3; 2° Andrea Dufour (Alliod) 3'05"7; 3° Denis Trento (Morgex) 3'06"5. **Salto in alto.** 1° William Ottin (San Francesco) 1,43; 2° Thierry Rosset (St-Roch) 1,40; 3° Alex Zanotto (Page) 1,37. **Salto in lungo.** 1° Simone Baldo (Pont-St-Martin) 5 metri; 2° Stefano Brazzale (Cerlogne) 4,97; 3° Jules Passion (Duc) 4,76. **Getto del peso.** 1ª Luca Bertaglia (Page) 11,1; 2° Igor Dandres (Don Bosco) 10,66; 3° Alessandro Cozzitorto (Cerlogne) 9,64.

Squadre (scuole). Categoria cadetti: Scuola media Cerlogne punti 10 (femminile); Scuola media Page punti 15 (maschili). Staffette 4x100. Femminile: 1ª Nus 58"2 (Rossi, Demé, Lia e Cerise); 2ª Cerlogne 59"9; 3ª St-Roch 1'00"3. Maschile: 1ª Nus 53"9 (Charrier, Porliod, Charrère e Bonin); 2ª Page 55"8; 3ª Cerlogne 56"1. [r. s.]

Ginnastica

L'exploit di Francesca Glarey

AOSTA. Risultati confortanti sono giunti a livello individuale e di squadra nelle competizioni di ginnastica artistica e ritmica svoltesi a Lissone e a Luserna Giovanni. In Lombardia si è concluso il campionato interregionale della Nord-Ovest (Liguria, Lombardia, Piemonte Valle d'Aosta). Francesca Glarey unica atleta tra piemontesi e le valdostane a qualificarsi per le finali nazionali in programma l'1 e il 2 giugno. La portacolori dell'Olimpia ha realizzato l'exploit alla trave, classificandosi al quinto posto 8,825 punti. Discrete anche le prestazioni Simona Cheney ed Elisa Marcianò, che hanno concluso al 15° e al 19° posto al volteggio, mentre nel corpo libero Federica Bal ha pagato lo scotto di una lunga interruzione degli allenamenti.

Nella gara a squadre di ginnastica ritmica disputata a Luserna San Giovanni state giovani ginnaste dell'Augusta Praetoria a cogliere un buon quarto posto la squadra A formata da Federica Burgio, Michela Fadda, Martina Moranduzzo, Eleonora Ruffini, Laura Spandre e Sara Trova. Con il quinto posto conseguito nella classifica generale le ragazze del presidente Vicari si sono aggiudicate il diritto a partecipare alla Festa della Ginnastica di domenica.

La compagine dell'Olimpia è invece giunta ottava e nona della graduatoria complessiva, grazie alle prestazioni di Isabel Bagna, Marie Bianchini, Eleonora Giannini, Nadia Mammoliti, Marta Thiébat, Federica Truc e Gloria Vinzio. La squadra maschile, formata da Simo- Drelli, Luca Gaillard, Andrea Grosjacques, Marco Nato, Davide Pascale e Jury Sandrini si è classificata sesta. [s. b.]

SODDISFATTI O RIMBORSATI

LIDL FA' GLI AUGURI A TUTTE LE MAMME

Torta della mamma * al cioccolato allo zabaione 800 gr. L. 12.375 Kg 9.900 super conveniente!

Margherite * cm. 90 circa 14.900 super conveniente!

Set bagno assortiti con profumazione al miele * tra loro: sapone, bagnoschiuma, sali e 9.900 super conveniente!

IDEA REGALO!

Conchiglia portasapone con saponette * conchiglia in ceramica, saponette di puro olio vegetale, profumo delicato, confezione elegante 4.990 super conveniente!

IDEA REGALO!

Vino Saint-Chinian ADC * si caratterizza per il colore rosso porpora cupo e un bouquet fruttato al ribes e lampone, leggera tendenza alla prugna 12% - 0,75 l. L. 6.120 / l. 4.590 super conveniente!

Medoc ADC * profumo intenso, gusto secco e pieno 12% 0,75 l. L. 10.653 / l. 7.990 super conveniente!

Liquore alla p* 30% 0,5 l. L. 9.980 / l. 4.990 super conveniente!

Aceto balsamico * 0,5 l. L. 5.780 / l. 2.890 super conveniente!

NOVITA'!

Mousse al cioccolato 70 gr. L. 7.000 / Kg. 490 PREZZO SBAGLIATO 650

Asparagi bianchi 490 gr. L. 7.122 / Kg. 3.490 super conveniente!

Piatti in plastica piani e fondi assortiti nello stesso cartone, super rigidi, 25 pezzi 2.490 super conveniente!

Bicchieri in plastica qualità super pesante 50 pezzi 990 super conveniente!

Posate in plastica qualità super pesante, assortite in busta: 24 pezzi 1.490 super conveniente!

cien BEAUTY Crema da giorno/ da notte 50 ml. L. 87.000 / l. 4.350 super conveniente!

cien BEAUTY Crema antirughe ad azione rassodante ml. L. / l. 6.900 super conveniente!

cien BEAUTY contorno occhi ai liposomi 15 ml. L. / l. 6.900 super conveniente!

cien BEAUTY Latte detergente/ tonico rinfrescante 200 ml. L. 13.500 / l. 2.700 super conveniente!

GIORGIO BELLINI Eau de parfum profumazioni Caprice e Mistère 50 ml. L. 159.000 / l. 7.950 super conveniente!

Limoni al Kg. 990 super conveniente! settimana ad esaurimento scorte

Le novità della settimana

LIDL

SIAMO A: SETTIMO TORINESE VIA MONVISO, 17 - SUSA C.SO STATI UNITI, 41 - ALESSANDRIA VIA P. NENNI - NOVI LIGURE S.S. 35 BIS DEI GIOVI, 3 - VERBANIA VIA ALLE FABBRICHE, 21 - CANELLI V.LE ITALIA, 107 - BRA C.SO IV NOVEMBRE, 81 CARIGNANO VIA C. BATTISTI, 24 - ACQUI TERME S.S. 30 LOC. CASSAROGNA - LEINI' VIA TORINO, 71 - MONCALIERI VIA PININFARINA - NOVARA VIA GIBELLINI, 33 - VERCELLI VIA SZGOE - OLEGGIO VIA NOVARA, 114 - ARZANI, ARQUATA SCRIVIA VIA SERRAVALLE LOC. LE VAIE - RIVAROLO VIA BICOCCA - TORINO VIA PIANCERI, 10 / VIA GOTTARDO, 117/A ANG. C.SO GIULIO CESARE - FOSSANO VIA DOMENICO OREGLIA - OVADA VIA NOVI, 21/A

Atletica leggera, buoni risultati alle prime uscite per i valdostani

Brunet e gli Ottoz subito forti

La mezzofondista ha conquistato l'argento nei 10 mila tricolore, Laurent ha vinto i 200 hs della Pasqua dell'Atleta, Patrick è campione italiano universitario nei 400 hs

AOSTA. A pochi giorni dalla seconda fase dei campionati di società allo stadio Sciorba di Genova (con il Pont Donnas femminile che dovrà difendere il 5° posto delle prime due giornate che conferma il risultato ottenuto in finale lo scorso anno e la squadre maschile che con il 25° posto è a un passo dallo storico ingresso nella finale A1) l'atletica valdostana ritrova ad alto livello Roberta Brunet e i fratelli Laurent e Patrick Ottoz. La Brunet ha vinto per la prima volta i 10 mila metri nei campionati italiani a Pietrasanta in Versilia: ha subito ben impressionato correndo in 32'12"13 e resistendo a lungo a una specialista come la forestale Guida che ha vinto in 31'53"55 la medaglia d'argento per la mezzofondista di Gressan, tesserata per la Sisport Torino, e bronzo per Silvia Sommaggio con 32"25 davanti a Viola e Rea.

A proposito del campionato regionale dei 10 mila metri vinto da Angelo Mazza con un tempo di 30'50" e del forfait polemico di Maurizio Fogu, la Fidal ha precisato in un comunicato che si è unicamente attenuta al regolamento che deve ridurre da Fogu come tutti gli altri atleti. Insomma, poiché il comitato regionale Fidal è stato costituito, se possono prendere i benifici ma devono anche affrontare problemi di questo genere dovuti al ristretto numero idi specialisti.

L'ostacolista Laurent Ottoz

Laurent Ottoz è rientrato in gara dopo un lungo ritiro a Gainsville negli Stati Uniti ed ha subito bene impressionato al «Giuriati» di Milano vincendo i 400 ostacoli della Pasqua dell'Atleta in 22"98 davanti a Magagna (23"37), con terzo Patrick Ottoz del Cus Palermo in 23"38. Laurent in queste enomala distanza detiene con 22"55 la miglior prestazione mondiale. Patrick si è rifatto 24 ore dopo vincendo a Salsomaggiore i 400 ostacoli dei campionati italiani universitari e conquistando il titolo con il tempo di 50"18. Anche Patrick è reduce da tournée americana dove ha anche fatto da lepre in alcune gare ad atleti statunitensi di valore come Everett. [r. s.]

«Gemellaggio» tra la Juventus e l'Unione Sporting Aosta

Verrà ufficializzato sabato alle 17,30 all'hotel «Sarre», il rapporto di collaborazione sottoscritto tra l'Unione Sporting Aosta Calcio e la Juventus. La società calcistica giovanile aostana, nata per iniziativa di dirigenti «dissidenti» dell'Us Aosta, assumerà la denominazione di «Sporting Aosta calcio - Punto Juve» e manterrà stretti collegamenti con il club bianconero.

I piazzamenti a Biella dei valdostani

Nel concorso nazionale di Biella Alberto Barrovecchio ha ottenuto il 7° posto nella categoria «Cavalli debuttanti». Nella categoria A2, prova di completo, ripresa E101 e cross, Erika Biscaro si è piazzata 11ª davanti a Giorgia Parini e Maria Margherita Parini. Nella A2 (Ripresa E101 Dressage) si sono messi in evidenza, tra i valdostani, Cristina Martignoni, Emanuela Pala e Rémy Martignon e, nella Ripresa E201, Irene Bedostri.

TRIAL

La gare a Hône e a Pollein

Nella gara promozionale a trial a Hône si sono distinti Chentre negli juniores e Bracchi nei cadetti. A Pollein nel trofeo monomarca Master Beta organizzato dalla Polisportiva Pollein, negli expert ha vinto Davide Marenghi 6° Marco Duclos, nei cadetti ha vinto Paolo Sacchetto con 6° Thierry Cheney e nel promozionale Danilo Afri con 7° Giulio Peaquin.

BOCCE

Selezioni a Gignod per i campionati a terne

Sono state svolte a Gignod le selezioni valdostane per i campionati italiani a terne di categoria B e C che si svolgeranno a Bordighera il maggio. Nella categoria B hanno vinto Danile Cagniney, Loris Rossete Sergio Tercinod. Nella C hanno vinto Marco Desaymoz, Osvaldo Dévoix e Romualdo Ursini.

L'ARCO

I risultati delle ultime competizioni disputate dai valdostani

Tante vittorie in Piemonte ma nessuna a Saint-Pierre

AOSTA. Bottino ricco quello raccolto dagli arcieri valdostani a Rivarolo (Torino) del Trofeo Gavasun, gara oltre 100 concorrenti articolata in tiri dalle distanze di 60, 50 e 40 metri per un totale di frecce archi della divisione olimpica. I valdostani hanno dominato nella categoria seniores, in cui hanno piazzato al 1° posto Fabrizio Salvadori dell'Arco Club Valdigne e al 3° Roberto Zorzettig della Prince Thomas I. Buoni anche il 9° posto di Alberto Peracino (Arco Club Valdigne), il 13° di Sergio Abbadessa (Prince Thomas I) e il 22° di Uge Agazio (Prince Thomas I).

Dominio valligiano anche tra le seniores, ai primi tre posti altrettante tiratrici valdodella Prince Thomas I. Ha vinto Orietta Zorzettig che ha preceduto Anna Pignataro e Claudia Deanoz. Il successo valdostano è stato completato dal 6° posto di Edmea Ollier e dal 6° di Silvana Bertolini, entrambe dell'Arco Club Valdigne. Gli arcieri valdostani sono assicurati anche il 1° posto tra veterane Cassilda Jacquemod dell'Augusta Pretoria Cogne Acciai Speciali e nella classifica a squadre femminili con il terzetto Zorzettig, Pignataro e Deanoz.

La giornata rivarolese è stata completata dal 4° posto di Pasquale Spinella nei veterani, dallo piazzamento della squadra della Prince Thomas I con Abbadessa, Zorzettig, Agazio, e 5° della formazione dell'Arco Club Valdigne Salvadori, Peracino e Réan.

Nell'ultimo fine settimana gli valdostani hanno gareggiato in casa, a Saint-Pierre, nel Trofeo Edilcuc di tiro di campagna organizzato dall'Augusta Pretoria. Anche qui i concorrenti hanno superato il centinaio e sono stati impegnati nella prima giornata in una prova con 24 bersagli a distanze sconosciute, mentre nella seconda giornata le 24 postazioni erano a distante conosciute.

Tra i seniores della divisione olimpica il migliore il risultato Alberto Peracino (Arco club Valdogne) finito 4° assoluto, con Alberto Zorzettig (Prince Thomas I) 12°, Sergio Abbadessa (Prince) 13° e Donato Borre (Prince) 14°. Nelle seniores Orietta Zorzettig si è classificata 5ª, mentre tra i veterani Ugo Vallet ha ottenuto un eccellente 2° posto. Secondo posto anche per la squadra maschile della Prince Thomas I con Zorzettig, Abbadessa e De Agazio. Nella divisione compound, tra i veterani, Luigi Blanc si è piazzato al 2° posto. [a. c.]

X CONCOURS REINA DOU LACE

UNA REGIONE

L'impegno e la passione degli allevatori della Valle d'Aosta

UNA RAZZA

I migliori capi della Razza Bovina Valdostana... da ammirare

UN PRODOTTO

La miglior Fontina delle latterie e dei caseifici... da assaggiare

AOSTE
ARENES DE LA CROIX NOIRE
12 mai 1996

AGENZIA D'AFFARI GEMMA
4, rue croix de ville - tel. 0165 262131 aosta
AYMAVILLES
vendesi villa recente costruzione con mq 135 seminterrato: garage - lavanderia - cantina - servizi + mq 190 abitazione + mq 1200 terreno cintato

L'ABBONAMENTO.
il migliore amico di chi legge La Stampa.
LA STAMPA

SCI ALPINISMO

Chiusa la stagione

Manzocchi e Follis primi anche al «Parravicini»

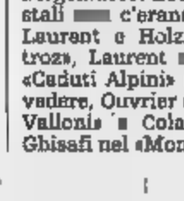

Il forestale di Gressoney Leonardo Follis

AOSTA. La stagione dello sci alpinismo si è chiusa con la classica di fine stagione in terra bergamasca Trofeo Parravicini con coppie in gara. A dominare sono stati gli atleti valdostani. I forestali Leonardo Follis di Gressoney e Fulvio Mazzocchi di Gromo (Bergamo) hanno dominato anche questa prova precedendo di minuti e 35 secondi gli alpini Franco Laurent e Nicola Invernizzi, e minuti e secondi Stefano Chiò e Giuseppe Ouvrier dello Sci club Mont Nery di Gaby. Sesti, dopo una stagione da incorniciare, Ettore Champretavy e Alberto Colaianni del Godioz, ottavi i fratelli Stefano e Fabio Ghisafi Mont Nery e decimi Carlo Christille e Mariolino De Santa dell'Esercito.

Per Mazzocchi la stagione si chiude con 9 vittorie (una individuale) e per Follis 8 vittorie consecutive in coppia con il bergamasco. Quando i due forestali c'erano, hanno vinto Laurent e Holzner «Fillietroz», Laurent e Invernizzi al «Caduti Alpini» e Lizzano Belvedere, Ouvrier e Chiò nel «Tre Vallons» e Colaianni e Fabio Ghisafi nel «Monviso». [r. a.]

Categoria Junior 125

Il successo di Fabrizio Diotri agli Italiani

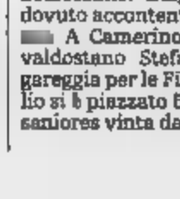

Fabrizio Diotri ha vinto gara disputata a Camerino

AOSTA. Terza prova del campionato italiano di trial per seniores e juniores a Camerino (Macarata) con una buona partecipazione dei valdostani. Eccellente la prestazione di Fabrizio Diotri del Mc Pollein che ha vinnella categoria junior 125 cc. Diotri ha concluso i tre giri della competizione con 104 penalità alla pari con il sarzanese Daniele Tarabella, ma ha conquistato il primo posto grazie a una prova controllata superata penalità. Nela categoria junior oltre 125 cc ottimo soprattutto il posto di Elwis Chentre, pre del Pollein come tutti gli altri trialisti valdostani impegnati a Camerino. Chentre continua a disputare un campionato italiano di notevole livello e nella classifica generale viaggia nelle posizioni di testa. Nella categoria «junior oltre» da rilevare buona prestazione di Davide Dandres, classificato in posizione, e di Marco Duclos, finito dodicesimo. Luigi Chanoux ha dovuto accontentarsi del 22° po- A Camerino c'era anche il valdostano Stefano Dellio che gareggia per le Fiamme Oro. Dellio si è piazzato 6° nella gara per seniores vinta da Donato Miglio. [a. c.]

PER TUTTO MAGGIO
SU FIAT PUNTO
IL CLIMATIZZATORE
È COMPRESO
NEL PREZZO

Fiat Punto non finisce mai di stupire e anticipa l'estate regalandovi il più fresco dei piaceri. Fino al 31 maggio su tutte le versioni 75 S, 75 SX, ELX, HSD, GT, SELECTA, SPORTING e TD, avrete il climatizzatore compreso nel prezzo di listino. Così al piacere di una nuova Punto, si aggiungerà quello di viaggiare sempre freschi. Naturalmente, potrete scegliere in alternativa, un superfinanziamento di 12 milioni in 20 mesi a interessi zero oppure supervalutazione del vostro usato di 1.5 milioni. A voi la scelta, e tutto il piacere di una nuova Punto.

FIAT PUNTO VI REGALA UN ANTICIPO DI STAGIONE

PATTO CHIARO

Esempio di finanziamento a tasso 0%. Importo da finanziare: L.12.000.000. Numero rate: 20. Importo rata mensile: L. 600.000. Scadenza 1ª rata: 35 giorni Spese pratica: L.250.000. TAN TAEG 2.41%. Offerta non cumulabile con altre iniziative in corso né con altre formule finanziarie , valida fino al 31/5/96

CONCESSIONARIE FIAT DELLA PROVINCIA DI AOSTA

S.I.C.A.V. AOSTA • NUOVA AUTO ALPINA AOSTA

Solo l'ambiente può dare energia all'uomo.

Da che mondo è mondo l'uomo vive grazie alla natura. La natura è nutrimento, casa, calore per l'uomo. E' la sua risorsa più importante. Scegliere il metano vuol dire scegliere la natura. Il metano è un gas naturale ed è considerato il combustibile più pulito perché emette meno sostanze inquinanti. Scegliere il metano, quindi, significa scegliere di rispettare noi stessi, la nostra salute e l'ambiente che ci circonda. Un ambiente sempre più prezioso, l'unica risorsa per continuare a dare energia all'uomo.

Snam e le Aziende di Distribuzione

Snam è società dell'Eni

IL METANO E' NATURA.

Su Twingo, Clio e Laguna Berlina, c'è un'offerta che va al di là dell'immaginazione?

Scusateci, ma a tutto c'è un limite.

15 MAGGIO

Fino al 15 maggio.

2 milioni e mezzo
in meno su Twingo.

3 milioni
in meno su Clio.

5 milioni
in meno su Laguna Berlina.

È un iniziativa speciale
in occasione della Fiera di Asti.

Concessionaria Renault Errebi
Corso Alessandria, 445 - Asti

RENAULT
LE AUTO DA VIVERE

CITROËN
NUOVA CONCESSIONARIA
GALVAGNO
C.so TORINO 152 - [illegible]

LA STAMPA
ASTI
E PROVINCIA

Giovedì 9 Maggio 1996 n. 37

Redazione: via De Gasperi 2, telefono 33.252 / 592.268 / Fax 530.224

TRINCHERO CALZATURE
C.so Alfieri, 246 - ASTI

Centomila ieri in piazza per difendere l'agricoltura. Cartelli contro la «mucca pazza»

«Non siamo cittadini di serie B»

Dieci pullman di coltivatori da Asti a Milano

ASTI. Le cifre, diffuse dalle organizzazioni di categoria, parlano di almeno centomila agricoltori in piazza del Duomo, ieri mattina a Milano. Una protesta unitaria per difendere «L'agricoltura: una risorsa del paese» come recitava lo slogan di un cartello sul palco. Tra la folla, anche i circa 500 coltivatori astigiani, arrivati nel capoluogo lombardo con una decina di pullman.

Le delegazioni astigiane erano guidate da Bruno Porta, Oldrado Poggio (Coldiretti), Francesco Giacquinta (Confagricoltura), Italo Mussio e Dino Scanavino (Cia).

Un'adesione massiccia degli agricoltori del Nord Italia (erano rappresentati, oltre al Piemonte, anche Valle d'Aosta, Veneto, Toscana, Emilia: un'altra manifestazione analoga si terrà nei prossimi giorni nel Centro Sud) che hanno sfilato compatti per le vie della città bandiere e campanacci per far sentire le ragioni di protesta che rivendica «un'agricoltura al centro dell'economia nazionale».

Piazza Duomo ieri a Milano affollata di agricoltori. Alla manifestazione ha partecipato anche una nutrita delegazione di coltivatori astigiani

Tanti i cartelli in difesa delle mucche e del latte italiano: «Quote pazze, no grazie», «Mangiamo carne sana, mangiamo carne italiana» con riferimento al calo di consumi per la psicosi di «Mucca pazza».

Ha commentato Italo Mussio (Cia): «E' stata una grande dimostrazione di vitalità di un settore essenziale per l'economia nazionale». Gli ha fatto eco Oldrado Poggio (Coldiretti): «Il nostro mondo può dare anche occupazione in quanto gli imprenditori agricoli sono dei veri soggetti economici». E i rappresentanti della Confagricoltura hanno sottolineato che al Parlamento chiederemo l'apertura di un dibattito che apra un corso inedito per la nostra agricoltura, dopo anni di immobilismo».

Alla manifestazione ha partecipato anche (e Come coltivatore diretto» ha sottolineato) l'ex parlamentare leghista di Nizza, Paolo Franzini Tibaldeo: «La nostra - ha detto - è una protesta che mette sotto accusa direttamente chi ha gestito a livello governativo la politica agricola italiana in questi anni e rappresenta un segnale forte in difesa di un comparto in crisi, come quello zootecnico». Un altro tema «caldo» ha riguardato anche le quote latte, per cui si richiede una prossima rinegoziazione a Bruxelles. [f. b.]

ALTRO SERVIZIO IN NAZIONALE

Donna di Canelli morta a Genova

Telefona a casa e si getta in mare

GENOVA. Una richiesta d'aiuto che nascondeva già la decisione di farla finita. Poi, dopo le ultime parole scambiate al telefono con il fratello, si è uccisa, gettandosi in mare.

La tormentata esistenza di Maria Grazia Giovine, 42 anni, residente a Canelli, ma da qualche tempo ospite della comunità «L'incontro» di Castello d'Annone, si è conclusa così, ieri, in una mattinata di primavera.

Da alcuni mesi pare che la donna fosse in crisi: i familiari erano preoccupati per lei. Non era certo in condizioni di riprendere una vita normale. Non ancora.

In più, quella telefonata, con la voce rotta dall'emozione ma anche dalla disperazione: non ce la faceva più, ha preferito morire.

Il fratello ha fatto in tempo a mettersi in contatto con la polizia di Genova ed a scoprire che Maria Grazia era già morta. Ieri mattina, dopo mezzogiorno, l'hanno avvistata. Un corpo che galleggiava a qualche decina di metri dalla spiaggia di Quinto, proprio davanti allo stabilimento balneare della polizia. La salma è stata recuperata e riportata a riva.

I documenti hanno confermato i timori dei familiari. L'ipotesi che è stata fatta dagli inquirenti è che la donna si sia gettata dagli scogli poco distanti e che la corrente abbia trascinato il corpo verso la riva, anziché in mare aperto.

E' seguito il triste rituale dell'identificazione. Ora la salma sarà a disposizione della famiglia, per il trasferimento a Canelli. L'ultimo viaggio di Maria Grazia. La donna pare avesse vissuto per alcuni anni con i familiari a Genova (un fratello è marittimo): poi, la decisione di tornare a Canelli dove la famiglia è conosciuta. La data dei funerali non è ancora stata fissata.

(p. c.)

OGGI
LA PAGINA DELLA SCUOLA

«Che lavoro farò da grande?» Un'inchiesta tra gli studenti

Oggi «dalcinquealsei», la pagina degli studenti astigiani, presenta un'inchiesta svolta tramite un questionario negli istituti superiori sul mondo del lavoro. Come si preparano i giovani, che tipo di attività vorrebbero fare, che si aspettano, conta di più la preparazione o la raccomandazione?

Al processo è il giorno delle parti civili

Per Valle Manina oggi il secondo round

ASTI. Seconda udienza stamane alle 9 al Centro culturale san Secondo del maxiprocesso sulla gestione di Valle Manina. La parola passerà ai legali di parte civile dopo gli interventi di lunedì della difesa.

Quest'ultimi hanno sollevato una che potrebbe far «saltare» il dibattimento: i difensori dei 46 imputati (la posizione di altri due è stata stralciata) hanno contestato l'ordinanza di rinvio a giudizio decisa ad ottobre dal gup Giuseppe Diomeda. Il giudice era entrato in anticipo in camera di consiglio dopo che alcuni difensori che dovevano svolgere la loro arringa non si erano presentati in aula.

La decisione anticipata, secondo i difensori, avrebbe leso i diritti degli indagati: a loro avviso il giudice doveva nominare un legale d'ufficio.

Altre eccezioni riguardano inoltre la costituzione di alcune delle 19 parti civili: fra queste, il Comitato antidiscarica, abitanti della zona, associazioni ambientaliste, oltre a Comuni e Provincia.

Il processo proseguirà poi domani con l'intervento del pm David Monti.

Intanto sono stati depositati i primi ricorsi contro il sequestro conservativo dei beni disposto dal tribunale, su richiesta di accusa e parte civile, nei confronti di sei imputati.

L'opposizione è stata presentata dai legali dell'ex sindaco Giorgio Galvagno, dell'ex presidente della Provincia Guglielmo Tovo, e di altri quattro inquisiti: gli imprenditori Mauro Lano, Giorgio Basso, Gino Fornaca e Salvatore Zinna.

La data dell'udienza davanti al tribunale del riesame non è stata ancora fissata.

Per altri 12 imputati i giudici avevano ritenuto che sussistessero le condizioni per disporre il provvedimento. Fra questi gli ex presidenti del Consorzio Francesco Mogliotti e Giuseppe Berzano. [r. gon.]

In tribunale il crack della società finanziaria fallita nel '92

Caso Sogest: tre sentenze

Hanno patteggiato gli ex presidenti Giuseppe Berzano e Giovanni Richard e il responsabile delle pubbliche relazioni Paolo Raviola. Le pene sospese

ASTI. Altre tre sentenze ieri nell'udienza preliminare per il crack Sogest, la commissionaria in titoli di Borsa fallita nel maggio '92 con un «buco» di otto miliardi.

I provvedimenti riguardano l'ex esponente dc Giuseppe Berzano, il saluzzese Giovanni Richard (entrambi presidenti della società in epoche diverse) e Paolo Raviola, responsabile delle pubbliche relazioni fino al '90. Su richiesta dei difensori, Lattanzio e Mirate, hanno patteggiato beneficiando della riduzione di un terzo della pena: per Berzano, due anni di reclusione mentre a Richard sono stati inflitti uno e cinque mesi: entrambi (hanno beneficiato della sospensione condizionale) erano accusati di bancarotta fraudolenta.

Per Raviola, giornalista pubblicista, è stata invece decisa la derubricazione del reato in bancarotta semplice: ha patteggiato otto mesi, pena sospesa.

I tre imputati dovranno inoltre pagare le spese processuali di alcuni clienti Sogest che si sono costituiti parte civile: sono una decina su 207 creditori ammessi al passivo.

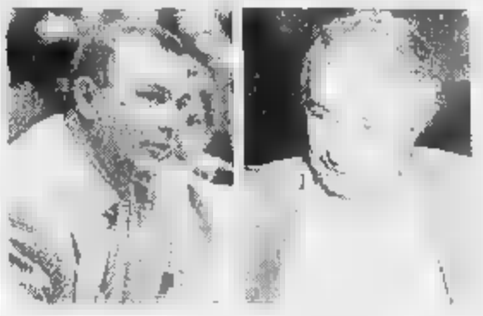

Il giornalista Paolo Raviola (a sinistra) e l'ex presidente Giuseppe Berzano

L'udienza riprenderà invece il 5 giugno per l'amministratore delegato Pierluigi Guasco, Elio Busetti, ultimo presidente, l'agente di cambio torinese Nicola Cavallo, il fatto amministratore occulto della società, che aveva la sede centrale in corso Dante ed uffici a Saluzzo, Bra, Alba ed Alessandria. Oltre al reato di bancarotta, ieri il pm Sebastiano Sorbello ha integrato il capo di imputazione con l'accusa di appropriazione indebita. Il magistrato ha dato parere contrario alla richiesta di giudizio abbreviato. Nella scorsa udienza i tre sindaci della società avevano patteggiato tre mesi di reclusione sostituiti da milioni 800 mila lire ciascuno: sono Luciano Finello, Adriano Marello e Antonio Sordo Sutera. [r. gon.]

Dopo una mattinata di sole nel primo pomeriggio un temporale ha flagellato i 900 banchi della fiera

E' stata la «Carolingia» degli ombrelli

Grandine e allagamenti. Numerose chiamate ai vigili del fuoco

ASTI. E' stata una fiera dai due volti, almeno meteorologicamente: al mattino sole, poi, nel primo pomeriggio, un temporale ha flagellato la città, con un fuggi fuggi di ambulanti e visitatori tra i 900 banchi della Carolingia. In molti hanno trovato riparo sotto i portici di piazza Alfieri. Per qualche minuto è caduta anche la grandine: si è poi dovuto attendere almeno un paio d'ore perchè la situazione tornasse normale. Solo nel tardo pomeriggio la folla è tornata a riempire le vie e piazze del centro.

Il nubifragio ha causato anche allagamenti: numerose le chiamate al centralino dei vigili del fuoco, che sono dovuti intervenire in particolare via Delle Cor[illegible] Villaggio San Fedele (sottopasso) dove l'acqua in alcuni punti ha raggiunto il mezzo metro, bloccando alcune vetture in transito. Allagata infine, pare per infiltrazioni dal sottotetto, la palestra Praia, nel Centro civico Asti Est.

SERVIZI A [illegible]

Un commerciante di ombrelli: è tra i pochi venditori che hanno fatto affari ieri alla fiera bagnata. (FOTO LIBERTONE)

Sull'Asti-Alba. Altri incidenti a Bruno e Villanova

Schianto sotto la pioggia ferita una giovane di Isola

ISOLA. Uno schianto sotto la pioggia, con un'auto urtata da un camion e poi scaraventata sulla corsia opposta contro un altro autocarro. E' accaduto ieri poco prima delle 14, sull'Asti-Alba, all'altezza del cimitero, in prossimità dell'incrocio per il paese. Una zona a rischio», già teatro di altri gravi incidenti.

Il bilancio è di un ferito: è una giovane paese, Eleonora Merlino, 21 anni, via Cantalupo, operaia una ditta Alba. Ha riportato una sospetta frattura allo sterno ed altre ferite e contusioni. Deve probabilmente la salvezza alla cintura di sicurezza: la sua «Tipo» infatti, dopo la di urti, era ridotta ad un ammasso informe.

Tempestivi i soccorsi: sono intervenute due ambulanze della Croce Rossa Isola (con a i militi Paolo Bosticco, Cinzia Frosio e Gabriele Dalessandri), i vigili del fuoco e la polstrada di Asti. La ragazza è stata trasportata in ospedale ad Asti. Al capezzale i genitori, entrambi coltivatori diretti e il fratello.

Altro scontro martedì intorno alle 19,30 sulla statale per Torino, in borgo Valdichiesa a Villanova. La Uno di Marco Gagliasso, 24 anni, Roatto, frazione Valle Reale 4, diretta verso Asti, è entrata in collisione con la motrice dell'autoarticolato condotto da Maurizio Fazzari, 29 anni, Genova, che, sulla corsia opposta, stava svoltando in un piazzale. Nel violento urto Marco Gagliasso ha riportato la frattura della gamba destra e varie contusioni. E' stato ricoverato all'ospedale di Chieri e poi a quello di Asti, dove è stato giudicato guaribile in 40 giorni. Sulla dinamica dell'incidente sta indagando la polizia stradale di Asti.

Sempre martedì, scontro tra una «127» e un camion vicino alla stazione Bruno. E' rimasto ferito Alberto Adorno, 52 anni, ex dipendente della Cavis Felizzano. Ha fratture alle costole ed è ricoverato in ospedale Alessandria. [r. s.]

AGENDA

CONSULENZE RAI. Oggi un funzionario della Rai sarà a disposizione degli abbonati all'ufficio Conciliazione del Comune, piazza Catena, tel. 530.285, dalle 9 alle 12,30.

ASTI DA VEDERE. Oggi, dalle 15,30, Anna Bocchio, Cristina Marchegiani e Piero Perosino faranno da guida al Battistero San Pietro e ai suoi musei. Ingresso libero.

L'ERCA IN SCENA. Replica stasera alle 21 al teatro Verdi di Nizza commedia «Me fija contessa», tratta da «Un curioso accidente» di Carlo Goldoni, allestita dalla compagnia dell'Erca. Ingressi 12 mila lire, l'incasso andrà in beneficenza.

ECUMENISMO. Alle 16 al centro San Secondo conferenza di Enzo Bianchi, priore della comunità di Bose, per i Convegni Maria Cristina, su «Identità cri[illegible] nella società pluralista: la sfida dell'ecumenismo».

LA SI[illegible]. Alle 21 municipio a Villanova conferenza di Giorgio Tessiore. Presenterà suo libro «Sindone, segno di Cristo», con proiezione di diapositive. Villanovese d'origine, Tes[illegible] vive a Torino.

ROERO. Alle 21 Centro Giovani viene presentato il saggio «Arte nel Roero» di Walter Accigliaro e Luigi Bertello.

In settimana la decisione del Comitato opere pubbliche

Per il nuovo ospedale manca ancora un «sì»

ASTI. «C'è ancora qualche problema, più che altro di carattere tecnico-burocratico. Stiamo lavorando per superarlo, siamo fiduciosi, ma aspettiamo a cantar vittoria»

Ezio Robotti non tralascia la sua abituale cautela. A piccoli passi, il progetto del nuovo ospedale sta guadagnando la strada che porta verso l'inizio lavori. Ma mancano ancora alcuni tasselli.

Il Crop, Comitato regionale opere pubbliche, ha già esaminato nei giorni scorsi la pratica sotto il profilo tecnico: il progetto sarebbe stato «licenziato» senza osservazioni. Qualche problema invece esisterebbe ancora per la parte della copertura economica.

Riassumendo, per il primo lotto, l'Usl prevede di spendere attorno ai 165 miliardi (circa 400 posti letto). Sul conto, il commissario Robotti ha messo i 30 miliardi già stanziati a suo tempo ancora per il precedente progetto (quello al centro dell'inchiesta sulle tangenti), a cui si aggiungono oltre 18 miliardi messi a disposizione dallo stesso Usl (di cui 12 attraverso un mutuo con la Cassa risparmio di Asti), altri 85 della Regione che anticipa, sempre grazie ad un mutuo agevolato con la Cassa il finanziamento statale del secondo lotto, circa 31 miliardi dalla Fondazione Cassa di risparmio. Per i restanti 50 miliardi, grosso modo il costo delle strutture tecniche (impianti di riscaldamento ecc) l'Usl astigiana aveva previsto di coprirli dando in gestione gli stessi impianti alle ditte costruttrici.

Ezio Robotti commissario dell'Usl 19 «Per il nuovo ospedale piccoli passi in avanti»

Su quest'ultimo punto c'è ancora qualcosa da calibrare dal punto di vista formale e burocratico. «Poi - spiega Robotti- se ci sarà il sì definitivo del Crop, tutta la pratica andrà a Roma al Cipe al quale spetta solo il compito di verificare la copertura finanziaria. Da quel momento partiranno le procedure per gli appalti. Ad essere ottimisti, il cantiere potrebbe aprirsi la prossima primavera».

Intanto ai fondi già destinati al nuovo ospedale, si sono aggiunti altri 5 miliardi del piano regionale per la lotta all'Aids che andranno per la realizzazione del reparto Infettivi.

Intanto martedì Robotti ha firmato a Torino con l'assessore regionale Antonio D'Ambrosio l'«accordo di programma» che prevede una serie di obbiettivi da realizzare entro il periodo di commissariamento dell'azienda. [f. ta.]

CORSO CAVALLOTTI

Da oggi il cantiere

Da oggi corso Felice Cavallotti verrà chiuso al traffico sul lato destro, verso la ferrovia. Inizieranno infatti i lavori per la posa di un nuovo tronco di fognatura, del diametro di 1 metro e 60 centimetri. I lavori interessano in particolare il tratto che va da corso Galileo Ferraris a via Vigna. Nei giorni scorsi erano stati avviati altri lavori nel tratto verso l'ex Avir. Il traffico verrà deviato a doppio senso di marcia sull'altra carreggiata. Nella previsione dei tecnici comunali i lavori dureranno fino alla fine di giugno.

Gli interventi alla fognatura - informa l'ufficio Ecologia del Comune di Asti - rientrano nel piano di ricostruzione post-alluvione. Nei prossimi mesi i lavori sul collettore fognario riguarderanno in particolare il tratto dai giardini pubblici all'interno di piazza Alfieri (a luglio), piazza Alfieri (ad agosto), corso Alfieri, tratto Dante e via Crispi (nel prossimo autunno).

ASTIBREVI

Si rifà l'illuminazione a Praia e in Campo del Palio

La Giunta comunale ha approvato il progetto preliminare dei lavori di manutenzione degli impianti di illuminazione pubblica nel quartiere Praia, in corso Casale in piazza del Palio. La spesa presunta ammonta a circa 275 milioni. Gli interventi verranno in parte finanziati con oneri di urbanizzazione ed in parte con un mutuo da richiedere alla Cassa depositi e prestiti. Anche i bagni pubblici di viale Natta verranno ristrutturati (spesa 130 milioni).

Colpo in un negozio di antiquariato

Furto con destrezza in via Gobetti nel negozio d'antiquariato di Amelia Adorni, 74 anni. Due clienti dopo aver distratto la commerciante si sono portati via la borsetta contenente poco meno di 200 mila lire. [r. gon.]

Laurana Lajolo confermata nel Consiglio generale

Il Consiglio generale dell'«Istituto nazionale per la storia del movimento di liberazione in Italia», ha rinnovato le cariche e le responsabilità direttive. Laurana Lajolo, direttore dell'Istituto per la storia della resistenza di Asti e presidente della Commissione didattica nazionale, è stata riconfermata nel Consiglio generale. [a. b.]

Direzione Tesoro i modelli

La Direzione provinciale Tesoro di Asti ha comunicato che i pensionati e il personale statale in servizio che si sono avvalsi dell'assistenza fiscale possono ritirare, sino al 15 maggio, i prospetti mod.730/96 elaborati. La consegna potrà essere effettuata anche ad altra persona purchè munita di delega.

Multato per scarichi irregolari

Il responsabile della cantina sociale «Asti Barbera» di San Marzanotto, Claudio Brignolo, 37 anni, è stato condannato in pretura a 20 giorni di reclusione sostituiti da un milione e mezzo di multa. Dall'impianto, senza autorizzazione, erano state scaricate acque reflue in quantità superiori alle tabelle di legge. [r. gon.]

Condannati per un assegno rubato

Avevano acquistato un assegno rubato. Processati in pretura, Giuseppe Rosso, 47 anni, via Montebello, ed Ernestino Quirino, 44, hanno patteggiato rispettivamente 15 giorni (sostituiti da 375 mila lire di multa) e due mesi di reclusione. [r. gon.]

GENTE DI PALIO

Domenica a Valmaggiore sfida tra fantini astigiani

Il sindaco Bianchino con il drappo del Palio all'offerta di martedì in San Secondo

A canto alla tradizione che l'ha fatta da padrone alla vigilia e all'offerta del Palio, (sabato e martedì) rettori e borghigiani hanno intrecciato, oltre che commenti sul drappo il sigillo di San Secondo, anche scambi di informazioni sulle accoppiate.

Ma c'è anche chi, come Gianni Scanavino, responsabile della commissione cavalli di San Lazzaro, sollecita i colleghi ad occuparsi del problema del cavallo scosso, memore della doppia beffa inflitta dall'accoppiata Rapsodia-Cottone nelle ultime due edizioni: «E' necessario modificare il regolamento.

Dalla mossa, per i primi 100 metri, deve essere vietato buttarsi, altrimenti non è più Palio. E' ora di smetterla con le buffonate: l'Italia paliofila ride di noi».

L'hit parade dei fantini. Se il problema del cavallo scosso ha tenuto banco, non è stato da meno il toto-fantini. Confermato l'ingaggio di Peppino Pes detto «Il Pesse» a San Paolo. Cattedrale annuncerà il nome del fantino in occasione della presentazione del «merca d'j busiard»: voci insistenti e confermate assicurano che a vestire il giubbino biancoazzurro sarà Donatini su Mighty Dragon, l'anno scorso in pista per Baldichieri.

Riconfermato a Viatosto Martin Ballesteros, mentre Torretta (che l'aveva «corteggiato») dovrebbe puntare ancora su Angelo Pau. Ancora senza volto il portacolori di Santa Maria Nuova che sceglierà solo all'ultimo momento, mentre San Secondo ha contatti con Coghe e con Bucefalo che avrebbe rotto con Don Bosco. A Tanaro rimane Borís Pinna e a San Martino Claudio Bandini.

San Pietro punterà su Mario Cottone (ancora Rapsodia?), interrompendo il vittorioso abbinamento con Moncalvo che potrebbe scendere in pista con Casula. Castell'Alfero dovrebbe affidarsi alla scuderia di Piero Berrino.

San Lazzaro si tiene stretto Tonino Cossu, fantino al quale il rione giallo-verde è legato dal 1990. «Cittino» monterà Executive Passione che al Palio correrà con il nome «Bel Demonio», il cavallo che fece conoscere Sauro Pegoraro, titolare della scuderia alla quale si appoggia San Lazzaro, negli ippodromi di tutt'Italia.

Domenica in pista. C'è attesa per la quarta edizione del «Trofeo Gianduja» che si correrà domenica sulla pista di Valmaggiore. Sarà così il «Palio degli sponsor» ad aprire la stagione dell'associazione astigiano cavalli. Domenica la prima batteria è alle 15; la seconda alle 15,20 e la terza alle 15,40; la finale è alle 16,30.

Per molti fantini il «Trofeo Gianduja» sarà un test in vista del Palio di Legnano e quello di Fucecchio. Le iscrizioni si raccolgono allo studio Lindo (in via Pascoli) entro le 12 di venerdì. Alle 21 verranno sorteggiate le batterie.

Lions club. Sabato alle 20,15 al ristorante Reale il sodalizio astigiano consegnerà il premio «Palio d'argento», riconoscimento alla memoria di Giovanni Giraudi, l'ex sindaco di Asti che fu promotore della ripresa della manifestazione dopo l'interruzione del 1936. Il Lions ricorderà, dunque, lo spirito che consentì il rilancio del Palio proponendo «di ritrovare entusiasmo, maggior coinvolgimento della città e dell'imprenditoria istituzionale».

Daniela Cotto

Eletta all'unanimità Fiorella Riminato

All'Unione artigiani il direttore è donna

ASTI. E' la prima donna a ricoprire la carica di direttore della Cna (Confederazione nazionale dell'artigianato e delle piccole imprese) Unione artigiani astigiani. Fiorella Riminato, nata ad Asti 39 anni fa, è stata eletta all'unanimità dall'assemblea provinciale dell'associazione degli artigiani (conta circa 1400 gli iscritti).

Il nuovo direttore succede a Gian Mario Accomasso di Montaruzzo, che ha diretto l'organizzazione per quasi due anni. L'Unione artigiani, presieduta da Giuseppe Conti, ha sede in corso Alfieri 412.

Fiorella Riminato ha iniziato la sua carriera come impiegata all'Unione artigiani sedici anni fa. In passato ha inoltre coltivato la passione per il canto, collaborando tra gli Anni '70 e '80 con il complesso astigiano «Canzoniere Cecilia» (quartetto femminile con repertorio folk) e la compagnia teatrale del «Mogopoveru».

Tra i progetti del nuovo direttore c'è una festa dedicata ai pontificatori. La manifestazione si svolgerà a fine giugno e comprenderà anche alcuni momenti di spettacolo di strada in piazza Alfieri. Scopo dell'iniziativa è valorizzare l'attività dei fornai e dei panettieri, che vanta una lunga tradizione nell'Astigiano.

Fiorella Riminato è il nuovo direttore della Cna Unione Artigiani di Asti

Nell'occasione si discuterà anche del recupero della Giostra di Bastian. All'iniziativa, che sarà lanciata nei prossimi mesi, è stato invitato anche il cantautore astigiano Giorgio Conte, che alla storica giostra astigiana ha dedicato un brano interpretato anche da Francesco Baccini. [r. s.]

Confermati i cambi in giunta alla Provincia

Arato alle manifestazioni Lavori pubblici a Borriero

ASTI. L'elezione di Giovanni Saracco al Senato ha avuto come riflesso mini rimpasto nella giunta provinciale. Saracco assessore ai lavori pubblici, ruolo che sarà assunto vicepresidente Giovanni Borriero. Al posto di quest'ultimo sono state confermate voci, anticipate da «La Stampa» che davano Mauro Arato come assessore provinciale. Il segretario del pds astigiano, 44 anni, impiegato del Provveditorato agli Studi è stato nominato ieri dal presidente della Provincia di Asti, Giuseppe Goria. Avrà delega per la promozione economica (problemi del lavoro, sport, turismo, manifestazioni, formazione professionale, rapporti istituzionali).

Il neo assessore, ha lasciato la carica (incompatibile) di consigliere provinciale: gli subentrerà Antonio «Nello» Silvestri, anni, di Isola, medico all'ospedale di Asti, impegnato con il Disvi nella solidarietà internazionale. Silvestri era il primo escluso della lista del «Grappolo» alle elezioni del 1995 (collegio di Montegrosso).

A Borriero vanno delegho che erano di Saracco: lavori pubblici, edilizia scolastica, viabilità, trasporti, difesa del suolo, prevenzione calamità, protezione civile.

Mauro Arato e Giovanni Borriero

Goria, durante la conferenza stampa di ieri ha ringraziato il neo senatore Saracco per il lavoro svolto e si è detto fiducioso delle capacità politico-amministrative di Arato. Quest'ultimo ha ribadito che il problema della sua permanenza alla guida del pds astigiano si porrà con il prossimo congresso. «Sono due cose diverse, così come l'incarico di consigliere comunale di Asti che ora terrò». [r. s. a.]

Edito dal Comune

La protezione civile in un opuscolo

ASTI. Si intitola «Quando i fiumi s'ingrossano - guida pratica di protezione civile» ed è in distribuzione in questi giorni allo stand della protezione civile all'interno della 44ª Fiera Città di Asti.

Si tratta di un opuscolo realizzato dal Comune: si prende in considerazione in particolare il rischio inondazione e contiene informazioni su come funziona la protezione civile sul territorio comunale e quali sono le norme fondamentali di comportamento che i cittadini devono seguire durante la fase di «allarme».

Nell'opuscolo è anche contenuta una guida con recapiti telefonici a cui è possibile rivolgersi per le diverse necessità.

L'opuscolo è stato curato dall'ufficio stampa del Comune ed è il frutto della collaborazione tutte le istituzioni e le associazioni che compongono il Centro operativo misto (Com, l'organismo voluto dalla prefettura) di Asti e delle associazioni di volontariato. [r. s.]

LETTERE AL GIORNALE

L'Ulivo non resterà solo un simbolo

Sabato a Roma ho partecipato all'incontro che Romano Prodi ha avuto con i coordinatori regionali e provinciali del Movimento dei Comitati «Per l'Italia che vogliamo».

L'incontro, il primo all'indomani della vittoria elettorale dell'Ulivo ha consentito a Romano Prodi di ribadire il fondamentale ruolo svolto dai comitati, in un primo tempo per sostenere e promuovere il progetto dell'Ulivo, e durante la campagna elettorale come serbatoio di idee, come apporti operativi ed organizzativi ed infine come contributo al coordinamento dei soggetti politici che costituiscono la coalizione.

Conseguentemente al ruolo istituzionale che Romano Prodi andrà a ricoprire, il movimento di oggi camminerà con le proprie gambe.

Ormai è accettato da tutti che non siamo e non vogliamo essere l'ennesimo partito.

I Comitati hanno rappresentato una prima esperienza trasversale, modello in scala ridotta della coalizione dell'Ulivo.

Ribadisco come coordinatore provinciale che la coalizione dell'Ulivo non deve ridursi a un simbolo da estrarre dal cassetto durante le campagne elettorali. Sono convinto che i comitati per l'Ulivo» debbano tenere viva l'idea della «Federazione dell'Ulivo» che riunisca i partiti, movimenti e figure rappresentative, in primo luogo i sindaci e i presidenti di Amministrazioni regionali e provinciali.

I Comitati possono contare su un buon radicamento territoriale, rinnovati contatti con fasce di popolazione da tempo ai margini della politica, su una capacità di elaborazione non indifferente: è un capitale prezioso da non disperdere. E' peraltro fisiologico che parte di queste energie escano di scena e «missione compiuta». Continuare non è un obbligo, ma solo un'affascinante possibilità.

Di fronte al nuovo compito che ci siamo dati sabato e domenica scorsi, con orizzonte temporale medio-lungo, è necessaria una revisione della nostro forma organizzativa, con l'obiettivo di consolidare tra i cittadini e tra le forze politiche il progetto dell'Ulivo.

Giampaolo Riccio

e all'ombra Bramante»

Vorrei, che il sindaco venisse a conoscenza di due cose per me molto importanti.

La prima: che abbiamo tutta via Conte Verde passaggi pedonali e, da quando hanno aperto la nuova strada da Valgera, il traffico è triplicato e per attraversare la strada ci vogliono minuti e minuti.

La seconda è preghiera che, assieme ad una decina signore, rivolgiamo al sindaco: far mettere delle nuove panchine nel Parco Bramante, all'ombra delle meravigliose piante. In tutto il parco ci sono solo due panche all'ombra.

Perciò è un Parco solo per l'inverno. Ringraziamo l'ex sindaco Galvagno per averlo fatto così bello, ma ora ringrazieremo più il sindaco Bianchino se ci farà mettere delle nuove panchine e magari anche un servizio igienico.

Esther Lazzarato Occhi

NUMERI UTILI

AUTOAMBULANZE

CROCE VERDE
Asti: 593 345
Nizza
Castagnole Lanze: 878.348
Momberceli:
Montemagno:

CROCE ROSSA
: 417.741
Canelli: 824.222
Castello d'Annone: 401.388
Castelnuovo D.B.: 011/9878.468
Cocconato: 907.503, 907.602
Costigliole: 966.779
Monastero: 0144/88.290
Moncalvo: 92 13 13
Montegrosso: 953.175
San Damiano: 975.910
Villafranca: 943.777-943.061
Villanova: 948.445, 948.555

DI

Ad Asti: oggi sono di turno con orario dalle 8 alle 19,30 senza interruzione la farmacia **Liprandi**, corso Alfieri 424, tel. 592.821 e con orario dalle 9 alle 12,30 e dalle 16 alle 8 del giorno successivo (dalle alle ore 8 e seranda dietro presentazione di ricette mediche urgenti) la farmacia **Beri**, piazza Alfieri 3, tel.
Canelli: Sacco, via Alfieri 15
: Ottone, via Cassolo , Belci, via Alberto 66

GUARDIA MEDICA

Asti: 353.558
Calliano: 928.444
Canelli:
Castelnuovo D.B.: 011/987.6488
Cocconato: 907.503
Costigliole: 961.414
Monastero Bormida: 88.046
Moncalvo: 917.444
Montemagno: 63.263
Nizza: 7821
Rocca d'Arazzo: 408.160
San Damiano: 975.910
Villafranca: 943.644
Villanova: 948.555

pronto intervento 112

Asti: 530.196
Bubbio: 0144/8103
Canelli: 823.663
Castagnole Lanze: 878.161
Castelnuovo D.B.: 011/987.6152
Costigliole: 966.096
Moncalvo: 917.100
Montegrosso: 953.095
Nizza: 721.623
San Damiano: 975.084
Villanova: 948.033

POLIZIA pronto intervento 113

Asti: Questura 418.111
Stradale: Asti: 212.356
Nizza: 721.704
Autostrada A21: 0131/361.266

VITA AMMINISTRATIVA

CANELLI. Ammonta a 5 milioni la spesa per l'acquisto di componenti chimici il funzionamento del depuratore cittadino. La fornitura è stata garantita al Comune dalla ditta «Tazzetti» di Torino.

Sono aperte le iscrizioni per partecipare alla gita a Venezia organizzata dal Comune per gli astigiani con età superiore ai 55 anni. I loro famigliari e amici. La trasferta è fissata per il 16 maggio e avverrà col treno speciale «Arlecchino», cui partenza alle 6,30 e ritorno alle 22.
La quota di partecipazione è di 90 mila lire, cena compresa. Chi vorrà potrà visitare la mostra «I greci in Occidente» allestita a palazzo Grassi (ingresso 13 mila lire). Iscrizioni e ulteriori informazioni 399405/399490.

SAN E' stato affidato all'ingegnere Massimo Massobrio l'incarico di eseguire le perizie geologiche apportare le modifiche al piano regolatore in seguito alle disposizioni regionali colpite dall'alluvione conseguenza, due terzi dell'area Rondò risulterebbero non più edificabili.

Il Comune concesso alla società «Celtic» di Alessandria l'uso campo da tennis centro sportivo «La Valletta». L'accordo prevede la trasformazione dell'area, attualmente in terra rossa, in pavimentazione sintetica da utilizzare per tennis e paese. Si tratta l'area della Croce Rossa (dove si trova la futura sede sodalizio che sarà inaugurata il 16 giugno) e di piazza Gozellino: saranno posizionate aiuole, creati gli stalli il parcheggio e realizzata nuova pavimentazione.

EVENTO

LA GIORNATA DELLA CAROLINGIA

Affari rovinati dal temporale e dalla grandinata del primo pomeriggio

Le due fotografie testimoniano dei momenti della giornata della Carolingia. In alto la folla della mattinata, sotto la stessa piazza Alfieri flagellata dalla grandine

ASTI. E' stata una Carolingia a tre tempi quella di quest'anno. Prima il sole tiepido del mattino che ha richiamato in piazza un gran numero di persone, poi il fuggi fuggi generale imposto dal temporale e dalla grandine giunti intorno alle 13,30. Infine, dopo un paio d'ore, è prevalsa la costanza di ambulanti e astigiani che, a metà pomeriggio, hanno ripopolato piazze e strade del centro. Nonostante tutto, gli affari non sono mancati. Lo si deduce dalla grande quantità di borse e sacchetti che la gente ha portato a casa. L'acquistoin fiera è una tradizione, anche se ieri, a rassegna finita, gli ambulanti maledivano il maltempo: «Abbiamo venduto la metà, il resto ha fatto la crisi economica» raccontava un torinese, da anni puntuale all'appuntamento di Asti.

I colori ed i sapori della fiera classica ci sono comunque colti. Profumi di panini alla porchetta, krapfen, salsicce. Come sempre le bancarelle di oggetti in legno, in terracotta dipinta e quelle di prodotti etnici hanno dato il tocco di colore. Nella hit parade delle presenze ci sono i banchi con i capi di abbigliamento, seguiti a ruota da quelli di bigiotteria e di casalinghi. Hanno lavorato anche gli imbonitori che proponevano le specialità alimentari e quelli che vendevano a stock la biancheria e set di piatti.

Non altrettanto bene, causa il maltempo è andata ai bar; in calo la vendita di bibite e gelati, si sono salvati con i caffè.

Fiera promossa

Musica andina, curiosità indiane e il blitz degli impermeabili gialli

Ambulanti e portici. I promossi della Carolingia sono senza dubbio gli ambulanti che hanno resistito a temporale e grandine e sono rimasti con la loro bancarella nelle piazze e lungo le vie del centro per l'intera giornata, con la merce in bella e «umida» mostra. E c'è chi, con un colpo da maestro, è corso in magazzino portando in piazza uno stock di impermeabili gialli di tela cerata. Andati a ruba. Applausi anche ai portici, che hanno salvato chi si è trovato senza ombrello.

Andini. I gruppi di musicisti peruviani hanno creato la colonna sonora della fiera. Ma c'è anche chi ha commentato: «Che suonano quelli, la danza della pioggia?».

Originalità. Curiosità in piazza San Secondo attorno alla bancarella dedicata agli indiani d'America. In esposizione copricapo pellerossa con penne colorate, gilet e gonnellini in pelle scamosciata, «cucita» ad intreccio, asce, frecce, custodie per pugnali e calumet (le tradizionali pipe); non potevano mancare i mocassini.

Bigodini. Promettono chiome voluminose i bigodini «Folletto Rosso» reclamizzati da una ambulante torinese, che per l'intera giornata ha fatto pubblicità al suo prodotto tenendosi i bigodini in testa. Un classico.

Pupazzi antistress. Sono andati per la maggiore, soprattutto giovani e giovanissimi, i pupazzi coloratissimi, «esseri» informi dagli occhioni sgranati, a cui dare mille forme. Realizzati in gomma, «ripieni» di farina, costavano 3 mila lire l'uno.

Chicco di riso personalizzato. Sempre per cinquemila lire ambulante originario del Bangladesh scriveva un «nome su un chicco di riso». C'era anche, sullo stesso chicco, un cuoricino rosso. E' molto piaciuto agli innamorati, con la vista buona.

Camelia. Briciole di alta moda anche alla Carolingia. La camelia stilizzata, motivo dominante dello stile Chanel '96, è stata venduta (già copiata) in diverse fogge (a volte somigliava più a una margherita) ciondolo smaltato o come fibbia di cinture. Falsi, ma tempestivi.

Suonatore peruviano in piazza una presenza ormai tradizionale

Fiera bocciata

Ambulanti astigiani irritati «Piazza Alfieri era un deserto»

Ambulanti di piazza Alfieri. Il maltempo ha ulteriormente irritato gli ambulanti astigiani che già nei giorni scorsi avevano contestato la scelta del Comune di assegnare loro i consueti spazi in piazza Alfieri anzichè quelli nelle adiacenti, ritenuti più frequentati. La pioggia ha aggravato la situazione nel pomeriggio molti commercianti già lasciato l'interno della piazza giudicata «un deserto umido». Daniela Beltracchini, a nome dei colleghi, ha ironicamente ringraziato Comune e assessorato al commercio.

Bancarelle di alimentari. Anche quest'anno, come in passato, molte delle bancarelle con i cesti contenenti frutta secca e disidratata, mandorle e nocciole caramellate, olive e pistacchi non avevano alcuna protezione, nonostante molti fossero a stretto contatto con il pubblico.

Rifiuti. Uno dei soliti problemi del dopo Carolingia è la massa di tovagliolini e bicchieri di carta, lattine, sacchetti, borse e bottiglie di plastica abbandonati lungo le vie. Certo, in questa giornata la popolazione della città aumenta a dismisura, ma l'adunata degli alpini dell'anno scorso non ha insegnato nulla?

Volantini. A contribure alla massa dei rifiuti anche le migliaia di volantini pubblicitari consegnati ai passanti e lasciati a terra e pavimentare le strade. E' successo anche in corso Savona durante la sera dei fuochi. Chi paga le spese di pulizia?

Tutti baroni. Il «tuo albero genealocico» al computer, novità della Carolingia '95, quest'anno era inflazionato. Cinque banchi computer garantivano origini nobiliari. In calo di interesse anche i con mini bancarelle, «cariche» di camicette in seta, occhiali per «vedere da vicino» a sole 10 mila lire, accendini, reggiseni super imbottiti. Un dubbio: quanti pavoni hanno spiumato per proporne le penne della coda a mille lire l'una. Un acquisto da vanitosi.

Panini. Prezzi in salita ai banchi-camion. Un panino con la porchetta (tanto pane e poco ripieno) ha toccato quota 7 mila. Esosi.

ALLA 44ª «CITTA' DI ASTI»

Erano già oltre 22 mila martedì sera i visitatori della rassegna commerciale: ieri buona affluenza per sfuggire al maltempo

La pioggia spinge la folla alla rassegna di piazza d'Armi

Durante il temporale un micro black-out. Questa sera si potrà ballare il liscio

ASTI. A differenza della «cugina» Carolingia, la fiera «Città di Asti» ha retto bene l'assalto del nubifragio che ieri si è abbattuto sulla città.

Il temporale non ha causato particolari problemi: la struttura ha tenuto, e si è registrato un brevissimo black-out elettrico («Forse si è trattato solo di un abbassamento della tensione» ha commentato un addetto). Anzi, forse proprio a causa del maltempo e per «rifarsi» dalla Carolingia bagnata, molti visitatori hanno preferito trovare rifugio negli stand coperti della fiera di piazza d'Armi. Indicazioni precise ieri, in biglietteria, dove non c'erano: «I conti li faremo domani (oggi per chi legge, ndr) ma la prima impressione è che ci sia stato un afflusso superiore alla media».

«Fino a martedì sera - ha spiegato ieri mattina la dipendente Marisa Borello - i biglietti staccati erano oltre 22 mila spettatori». Ieri gli stand hanno funzionato ininterrottamente per 15 ore (dalle 9 alle 24).

Tra le aree più frequentate, quella riservata all'agricoltura. Nei 44 «stalli» affittati alle ditte, sono esposte attrezzature e macchinari agricoli, anche articoli da giardino e campeggio, auto e materiale per l'edilizia.

«I coltivatori che visitano i nostri stand - spiegano sotto al padiglione fieristico - entrano per gran parte con i biglietti omaggio messi a disposizione dalle varie associazioni di categoria».

Per sabato e domenica si attende un nuovo «pienone» dopo quello registrato nel primo week-end della manifestazione. La rassegna si chiuderà lunedì, quando smobiliterà anche il Luna park, in funzione sull'area adiacente alla «Città di Asti» e animato quest'anno soprattutto dalla presenza «Simulatore virtuale» (riproduce le emozioni di un ottovolante spaziale).

Sempre ieri sotto il padiglione fieristico le Poste hanno garantito lo speciale annullo filatelico riproducente una delle monete astigiane coniate in epoca medioevale, la «Parpagliola»: raffigura un istrice al di sotto di una grande corona, simbolo della casata astigiana degli Alfieri. «Nell'iconografia medioevale - indicano nello stand delle Poste - l'istrice è figura ricorrente che sta a simboleggiare l'astuzia, la fierezza e l'indipendenza filiale». Con lo speciale annullo, è stata bollata anche la corrispondenza inviata all'agenzia di corso Dante.

Oggi la fiera funzionerà dalle 17 alle 24 (biglietto d'ingresso 7 mila lire, ridotti 4 mila). Nell'area spettacoli potrà ballare il liscio, alle 21, con l'orchestra «Fulvia e Bruno». [l. n.]

VOCI DAGLI STAND

Così era la Morando. Marcellino Maranzana ha 86 anni e vive al pensionato Maina. Per tanto tempo è stato dipendente della «Morando». Ha visitato la fiera ed è stato allo stand allestito dai lavoratori della fabbrica in crisi dove c'è una mostra che racconta la storia dell'azienda. Ha riconosciuto, nelle foto, i vecchi macchinari che ha usato. Commovente l'incontro tra l'anziano e i lavoratori. «Ho saputo del brutto momento che passate, mi dispiace» ha detto.

La portagioie. Fiori di legno profumati, in balsa. E' la novità dello stand Bernardi. C'è anche un piccolo zoo, una grande quantità di animali costruiti anch'essi in legno. Alcuni sevono come oggetti d'uso, la «rana portagioie». Suggestive le maschere del Borneo.

Quando c'era la Lambretta. Un ritorno al passato per chi ha più di cinquant'anni, nello stand «Caves», circolo astigiano veicoli storici. Sono esposte moto d'epoca: la «Lambretta A» del 1948, «Guzzino» coevo, una motocarrozzetta «Guzzi 500V» del '38 e una moto francese del'28, con trasmissione a cinghia. Presidente del sodalizio è Renata Bertin, vice Pier Carlo Costa, segretario Mario Penna.

Ecco la caricatura. Bruno Rivera, 45 anni, di Castelnuovo Calcea, gira con cavalletto, fogli da disegno e seggiolino. Per mille lire fa la caricatura (somigliante). Agricoltore, disegnatore autodidatta, è nato in Perù. Un personaggio. [a. b.]

NOTIZIE IN BREVE

ASTI

Un «gemellaggio» tra l'Acquario e l'Assedio di Canelli

Stamattina, alle 11, all'Acquario di Genova, si presenterà la quinta edizione dell'«Assedio di Canelli», la rievocazione storica in programma il 15 e 16 giugno. Alla conferenza stampa (che fa seguito a quella svoltasi il 17 aprile a Milano) partecipa una delegazione della Giunta canellese e un gruppo di figuranti in abiti seicenteschi. «Va sottolineata la convenzione con l'Acquario di Genova - fa rilevare l'assessore al Turismo Mauro Zamboni -: per tutto il periodo precedente all'Assedio verranno distribuiti depliant e materiale promozionale sulla manifestazione canellese». [fi. l.]

CASTELNUOVO CALCEA

Passa oggi il primo «raid» a cavallo

Il primo «raid delle 6 province», manifestazione ippica organizzata dall'Associazione nazionale per il turismo equestre farà tappa oggi e domani nell'Astigiano. Una dozzina di cavalieri, che fanno parte di sette centri ippici, partiti martedì dal Lago Maggiore percorreranno oggi il tragitto da Montechiaro a Tigliole, attraverso sentieri che entreranno a fare parte di un tracciato regionale che collegherà, attraverso il Monferrato, il Lago Maggiore a Torino. Domani la «carovana» partirà da Tigliole per raggiungere Monta d'Alba, attraverso San Damiano [m. t.]

CISTERNA

Primo premio ad un cucciolo «collie»

Alla rassegna cinofila nazionale (un gara 400 cani di Alessandria è stato assegnato il primo premio al cucciolo di razza Collie di Candido Vico, di San Matteo di Cisterna. Il cane, che ha da poco compiuto un anno, proviene dall'allevamento di Villa Assunta di Ovada di Giancarlo Sanbuco. Hirondelle, così si chiama la giovane campionessa, discende da famosi campioni inglesi. [cl. o.]

NIZZA

Si prepara la festa del Servizio emergenza radio

I volontari del Servizio emergenza radio di Nizza sono al lavoro da mesi per preparare il primo raduno regionale, che si terrà in città domenica. L'incontro, è patrocinato dal Comune e s'inizierà alle 10. Seguirà una sfilata per le vie del centro. Per informazioni rivolgersi al Cb club in via Santa Giulia (tel.793.2271) [e. cc.]

VILLANOVA

Tre multati per costruzioni irregolari

Avevano costruito fabbricati in assenza della concessione edilizia. Tre villanovesi sono stati condannati in pretura a Natale Luzzi, 53 anni, Antonino Putin, 52, Vincenzo Di Rinaldi, 53 al primo sono stati inflitti 10 giorni d'arresto e 10 milioni di multa, cinque giorni d'arresto e cinque milioni per gli altri due. [r. gon.]

Premio «Valerio Arri»

Portacomaro ricorda il suo olimpionico

PORTACOMARO. Ci sarà anche un po' di Portacomaro al Galà della Turin Marathon, in programma per domani, con inizio alle 21, all'Auditorium del Lingotto di Torino.

Nel corso della serata verrà, infatti, consegnato il premio istituito dal Comune e dalla Pro loco di Portacomaro e intitolato a Valerio Arri, l'atleta portacomarese che fu il primo maratoneta italiano a vincere una medaglia alle Olimpiadidi in questa specialità. Conquistò il bronzo in quella di Aversa, del 1920.

Il premio verrà assegnato ad un atleta piemontese, protagonista dell'atletica a livello internazionale. Sarà una giuria di specialisti a scegliar lo sportivo da premiare, ne fanno parte i giornalisti Mario Bruno di Tuttosport, Cesare Castellotti della Rai, Marco Francalanci di Repubblica, Gianni Romeo de La Stampa, Carlo Cerrato della Rai (portacomarese, e anche segretario del premio) il responsabile della maratona di Torino Luigi Chiabrera, il sindaco e il presidente della Pro loco di Portacomaro Guido Ravizza e Piero Bonzano.

La consegna del riconoscimento, che consiste in una targa e in una selezione di bottiglie di Grignolino d'Asti, avverà nel corso di un concerto organizzato dalla Sagat, e che avrà come protagonista la «Manager Jazz Band», di cui sarà ospite Lino Patruno, il «White Gospel Group» e la cantante jazz Ranzie Mensah, principessa del Ghana, accompagnata al pianoforte da Alfredo Matera.

«L'istituzione di questo premio - dice il sindaco di Portacomaro, Guido Ravizza - è un'ottima occasione per ricordare un atleta portacomarese e anche per far conoscere sempre di più il nostro Comune ed i suoi vini ai numerosi appassionati di uno sport che avvicina alla natura».

Nel solo Piemonte sono sei mila gli amatori che partecipano regolarmente a maratone e maratonine. Tra le tante si inserisce anche Portacoamro, che, dopo quasi vent'anni di pausa, domenica 28 aprile, ha riproposto la «Marcia del Grignolino», definitata anche «Maratonina delle vigne», a cui hanno partecipato più di duecento atleti un percorso di 21 chilometri e 97 metri attraverso le colline della zona classica del grignolino.

[bru. m.]

ECONOMICI

AZIENDA leader settore climatizzazione selezionata di venditori (poi la provincia di Asti. Si garantisce corso di formazione, affiancamento in zona. Reale mensile di L. 1.000.000 più provvigioni. Per appuntamento, tel. 0173 36 24 08

La Stampa Publikompass

CORSICA
Case, appartamenti in affitto.
Mare, campagna e montagna.
Confort e convivialità per delle vacanze distensive.
Prezzi convenienti in Primavera e Autunno
Gîtes de France
tel. 00-33 95 51 72 82

Symbol
QUESTA SERA
LELE PORRE
SABATO SERA
SIMPATIA ORCHESTRA
S.S. ASTI
VIGLIANO D'ASTI
TEL. 0141/952.132

LUNEDÌ tuttosoldi
MERCOLEDÌ tuttoscienze
GIOVEDÌ tuttolibri
I supplementi de LA STAMPA
la settimana ricca di tutto.

5/6 [illegible]

Un questionario diffuso tra gli studenti astigiani: 316 risposte

Cercasi lavoro da grandi

Sconosciuto il salario d'ingresso

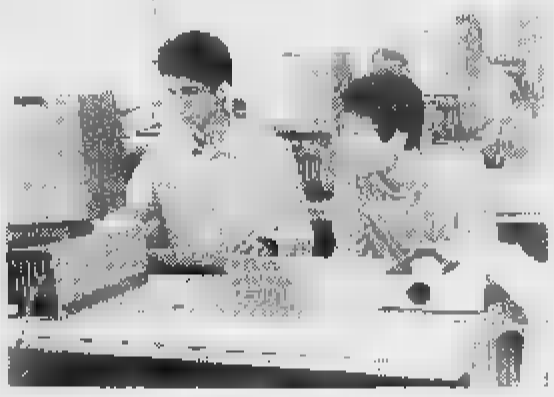

Studenti [illegible] computer nelle aule scolastiche La preparazione [illegible] mondo del lavoro passa sempre più attraverso l'informatica

Prospettive, perplessità, certezze: quale futuro prevedono i giovani che attualmente frequentano gli istituti superiori astigiani? La redazione di «5/6» è tornata [illegible] utilizzare il questionario per conoscere le aspettative dei coetanei. Ne sono stati raccolti compilati 316, nei nove istituti del capoluogo. I risultati compaiono nella tabella a fianco.

T[illegible] i dati più rilevanti: praticamente sconosciuto tra i ragazzi il salario d'ingresso, cioè il sistema di favorire l'accesso nel mondo del lavoro co[illegible] uno stipendio inizialmente più basso. Il lavoro autonomo diventa il «miraggio» più appetibile [illegible] raggiungere, seguito da quello in imprese private: solo al terzo posto compare il «posto sicuro» in enti pubblici.

A larga maggioranza i ragazzi si dichiarano disponibili a trasferirsi all'estero e il 53,5% ha già svolto mansioni retribuite prima di arrivare al diploma.

Il sogno nel cassetto è diventare professionista (avvocato, medico, insegnante), mentre in alcune scuole le aspettative diventano più fantasiose: interprete, [illegible] della, pilota di Formula 1, gestore di pub, musicista. Si scopre che la raccomandazione viene vista come «via preferenziale» dal 20% degli intervistati: ma per il 40% vale di più una specializzazione.

Francesca Mondini (Monti), Gianluca Raviola (Artom) Daniele Rijillo [illegible] Stefania Manzetti (Sella), Patrizia Zalo, Antonella Forno, Elisa Sialbaldi, Cristina Bianchino (classico), Stefano Olli (scientifico), istituto d'Arte, Agrario e Castigliano

Cosa farò domani

1) Pensi che la scuola che stai frequentando ti prepari al mondo del lavoro?
sì 52,5 **no 47,5**

2) Sei soddisfatto della tua scelta?
sì 70,6 **no 29,4**

3) Pensi in seguito di iscriverti all'università?
sì 56,9 **no 43,1**

4) Se sì, indica la facoltà preferita:
giurisprudenza, architettura, medicina, ingegneria

Se no, frequenterai corsi [illegible] specializzazione professionale?
sì 33,1 **no 66,9**
Indica quali: computer

5) secondo te cos'è importante per ottenere un posto di lavoro: dai un valore in percentuale a ogni voce:
specializzazione **40%** bell'aspetto **5%**
precedenti esperienze **20%** raccomandazioni **20%**
capacità di adattamento **15%**

6) Sei disposto a fare qualsiasi tipo di lavoro?
sì 35,8 **no 64,2**

7) Se hai risposto no, che cos'è più importante in un lavoro?
che mi piaccia **56,8** il guadagno **14,5**
fare carriera **10,4** avere molto tempo libero **1,1**
che [illegible] avventuroso **3,4** altro....... **14,8**

[illegible] Qual è il mestiere dei tuoi sogni?
I più votati sono: avvocato, architetto, arredatore, modella, disegnatore di fumetti, pilota di Formula 1

[illegible] Conosci il significato della proposta sul salario d'ingresso?
sì 20,6 **no 79,4**

10) [illegible] sì, sei favorevole?
sì 66,1 **no 33,9**

11) Che tipo di occupazione preferiresti?
in enti pubblici **25,6** autonomo **44,6**
imprese private **27,5** cooperative **2,3**

12) Saresti disposto [illegible] trasferirti all'estero per lavoro?
sì 66,4 **no 33,6**

13) Conosci l'ufficio Informagiovani?
sì 64,6 **no 35,4**

14) Hai avuto esperienze di lavoro retribuito (vendemmia, volantinaggio, ecc) contemporaneamente all'attività scolastica?
sì 53,5 **no 46,5**

15) Stai svolgendo qualche lavoro retribuito?
sì 21,8 **no 78,2**

Totale questionari raccolti: 316

Progetto sulla protezione civile

Le esercitazioni «Scuola sicura»

Un'esercitazione della Protezione civile con gli studenti svoltasi a Canelli

Sabato 18 maggio al campo-scuola di via Gerbi, a partire dalle 8,30, i ragazzi di dieci scuole medie astigiane (oltre che dal capoluogo giungeranno da Castell'Alfero, Canelli, Nizza, Montechiaro e Villanova) saranno protagonisti dell'esibi[illegible] conclusiva nell'ambito del progetto di protezione civile «Scuola sicura» che [illegible] svolto durante l'anno scolastico.

[illegible] manifestazione è organizzata dal ministero dell'Interno in collaborazione con il dipartimento della Protezione civile, il ministero della Pubblica istruzione ed enti locali.

Servirà a illustrare i risultati finali degli insegnamenti appresi dai ragazzi (coadiuvati da insegnati [illegible] famiglie) su come affrontare situazioni d'emergenza, compresi casi [illegible] alluvioni e terremoti.

Nelle esercitazioni saranno impegnate dieci squadre di studenti delle scuole astigiane «Brofferio», «Gatti», «Goltieri», «Martiri della Libertà», «Jona», «Leonardo da Vinci» e «De Rolandis» (Castell'Alfero); media di Montechiaro: media di Villanova; «Gancia» (Canelli); «Dalla Chiesa» (Nizza).

Complessivamente sono stati coinvolti nel progetto circa tremila ragazzi: all'esibizione ne saranno presenti circa ottocento.

In ca[illegible] [illegible] maltempo la manifestazione si svolgerà nel palazzetto dello Sport, accanto al campo-scuola di via Gerbi.

ARTISTICO

I ragazzi dell'**istituto d'Arte** si confermano tra i più originali in tema di occupazioni che amerebbero svolgere una volta terminati gli studi. C'è chi vorrebbe diventare artista, restauratore, disegnatore di fumetti, arredatore, grafico, stilista, lavorare in televisione, fare l'attore, [illegible] pingere fotografare. Dei 37 che hanno compilato il questionario [illegible] 54,1% pensa di frequentare una scuola che li aiuterà a inserirsi nel mondo del lavoro e il 91,8% è soddisfatto della scelta fatta dopo la terza media. Tra i corsi di specializzazione da frequentare dopo il diploma, compare tra i più favoriti quello di grafico pubblicitario. Per [illegible] 18,7% la raccomandazione è utile per inserirsi nel mondo del lavoro, ma il 33,2 privilegia la specializzazione; il 30,4 considera importante aver avuto precedenti esperienze.

CLASSICO

Dei trenta studenti del **liceo classico Alfieri** intervistati, il 90 per cento [illegible] convinto di non essere [illegible] grado di entrare nel mondo del lavoro dopo la maturità. Tutti pensano di iscriversi all'università: tra le facoltà sono privilegiate Giurisprudenza, Medicina, Architettura, Scienze dell'Educazione, Lettere. Per il [illegible]5% nel lavoro servono capacità di adattamento, 16% raccomandazioni, 22,3 precedenti esperienze, 9,2 bell'aspetto.

L'83,3 non è disposto a fare [illegible] lavoro qualsiasi, per il 50,2 il lavoro deve piacere, per il 26,6 è importante il guadagno. I liceali vorrebbero diventare: attore (2), interprete (1); giornalista (2); medico (6), pilota [illegible] aeronautica militare, scrittore. Solo il 10% conosce il salario d'ingresso, per il 56,6 il lavoro deve essere autonomo e l'83,4 si dichiara disposto a trasferirsi all'estero.

SCIENTIFICO

Archeologo [illegible] pilota di Formula 1, molti professionisti (ingegneri, avvocati, architetti, professori): questo il destino che i ragazzi del **liceo scientifico Vercelli** vedono davanti a sé, rispondendo ai questionari di «5/6». Il 77% si iscriverebbe di nuovo alla stessa scuola, ma il 67% è convinto di frequentare un istituto che [illegible] prepara al mondo [illegible] lavoro. Il 93% si iscriverà all'università. La valutazione sulle condizioni necessarie per trovare un lavoro sono: 28% specializzazione; 24% precedenti esperienze; 20% capacità di adattamento; 23% raccomandazioni; 5% bella presenza. Il lavoro autonomo è desiderato dal 45 per cento degli intervistati. Il 66% considera accettabile il trasferimento all'estero. Praticamente tutti [illegible] per cento) non hanno mai svolto alcun tipo di lavoro retribuito.

ARTOM

Sono 42 i ragazzi dell'**Artom** (periti) che hanno risposto al test. Oltre la metà (52,4%) pensa che la scuola che [illegible] frequentando non offra una preparazione al lavoro: tuttavia il 59,5 si iscriverebbe nuovamente all'istituto di via Romita. Tra le facoltà preferite per il «dopo» ci sono ingegneria e Isef. Le raccomandazioni per lavorare [illegible] necessarie per il 38,6%, la capacità di adattamento vale solo per l'8,1, precedenti esperienze sono importanti per il 31,4. Un lavoro che piaccia è la condizione essenziale per [illegible] 53,3%. Chi esce dell'Artom vuole diventare [illegible] rabiniere, pilota, calciatore, installatore di impianti, finanziere e almeno tre [illegible] quattro hanno l'ambizione [illegible] diventare [illegible]golò». Il 76,2 non sa cosa significa salario d'ingresso. Il lavoro autonomo è preferito dal 64,3. [illegible] 19% già svolge lavoro retribuito.

GIOBERT

Al **Giobert** (ragionieri e geometri) sono stati raccolti 46 questionari. Il 65,2 per cento [illegible] dichiara soddisfatto della preparazione al mondo del lavoro; 71,7% è contento anche della scuola scelta. Per il 47,8 un posto di lavoro si ottiene possedendo una specializzazione; 30,3 grazie [illegible] precedenti esperienze; per il 21,7 vale la raccomandazione. Le facoltà più gettonate tra coloro intenzionati [illegible] frequentare l'università (45,7%) [illegible]no Economia, Ingegneria e Psicologia. Il lavoro deve soprattutto piacere (37%) [illegible] privilegiare il guadagno (24). Tra le occupazioni dei sogni: impiegato, finanziere, bancario, imprenditore, commercialista, ma anche gestore [illegible] pub. Il 76,1% conosce il significato di salario di ingresso. Il 43,5 preferirebbe [illegible] lavoro autonomo; 52,2 ha già avuto esperienze lavorative.

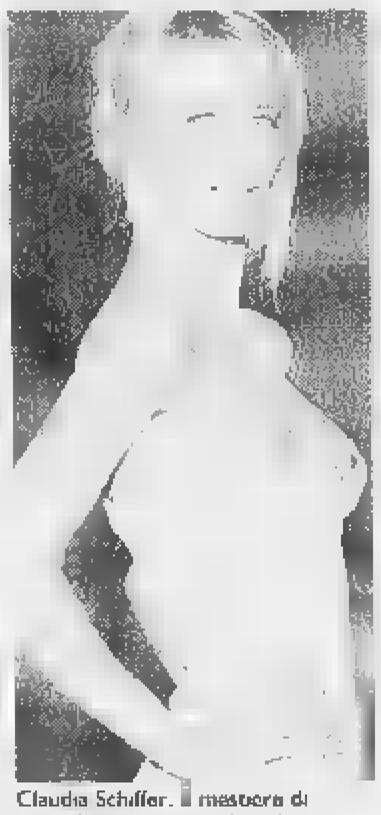

Claudia Schiffer. [illegible] mestiere di modella è tra i sogni di molte studentesse

SELLA

Al **Sella** (turismo e commercio) [illegible] stati raccolti 37 questionari: [illegible] 62,2% sceglierebbe [illegible]vamente la scuola che frequenta e intanto pensa che non si iscriverà all'università. Del 37,[illegible] che la pensa diversamente c'è chi sceglierà Giurisprudenza, Economia, Lingue. Il mestiere dei sogni è scrivere, oppure diventare modella, infermiere, avvocato, commercialista, insegnante Isef, fisioterapista. Il 64,8 si adatterebbe a svolgere qualsiasi mansione, per il 74,9 è importante che il lavoro piaccia, il 12,5 ritiene importante la carriera. L'occupazione preferita è in enti pubblici (45,9) e con lavoro autonomo per il 32,4. L'ufficio Informagiovani è conosciuto dal 78,3%; il 54% ha già avuto esperienze lavorative e il 10,8 per cento ha attualmente [illegible] mansione retribuita. Per il 78,4% il salario d'ingresso è sconosciuto. Tra i corsi di specializzazio[illegible] prevale quello su computer.

MONTI

Sono 30 gli studenti del **Monti** che hanno deciso di collaborare con la redazione [illegible] «5/6»; 56,6% pensa di frequentare una scuola in grado di inserire nel mondo del lavoro; il 76,6% rifarebbe l'identica scelta. La maggioranza (80%) proseguirà la carriera scolastica iscrivendosi all'università; le facoltà preferite sono: Scienze politiche, Lingue, Medicina, Sociologia, Lettere antiche, Psicologia.

Corsi di specializzazione post-diploma sono necessari secondo [illegible] 63,7%. Una specializzazione è utile per il 50%, ma il 36,6 per cento (un dato diverso rispetto alle altre scuole) vede ancora nella raccomandazione una strada privilegiata per [illegible] posto [illegible]. Il mestiere dei sogni è fa[illegible] l'interprete, modella, insegnante, archeologo.

Molti si dichiarano interessati a diventare hostess, steward, musicista, attrice. Alta la percentuale di quelli che conoscono il salario d'ingresso (93,3).

CASTIGLIANO

Sono 34 gli studenti del **Castigliano** (professionale per industria e artigianato) che hanno risposta all'iniziativa del «5/6».

Il dato più rilevante in questo [illegible] è rappresentato dall'85,3% che ha già avuto esperienza di lavoro retribuito.

Tra le professioni preferite: tecnico, finanziere, perito, poliziotto, calciatore.

L'occupazione in enti pubbli[illegible] è la più ambita (44,1%), seguita dal lavoro autonomo (32,3), il 61,7% sarebbe disposto [illegible] trasferirsi all'estero e il 70,5 per cento conosce l'ufficio Informagiovani. Il 32,4% attualmente svolge un'occupazione retribuita contemporaneamente all'impegno scolastico.

Alta la percentuale di coloro che si dichiarano non interessati a frequentare l'università: sono il 76,5 per cento, l'attenzione [illegible] rivolta soprattutto (73,1%) ai corsi [illegible] specializzazione professionale post-diploma.

AGRARIO

I ragazzi dell'**Agrario** hanno partecipato in misura minore al questionario: solo 15 hanno risposto, su una cinquantina di test distribuiti. Tra [illegible] tutti si dichiarano soddisfatti della preparazione che la scuola offre per entrare nel settore del lavoro: l'86,6 ripeterebbe l'iscrizione al Penna.

L'80 per cento non pensa di avere bisogno in seguito di frequentare corsi di specializzazione. Tra le professioni più gettonate: insegnante, enologo, veterinario, tecnico di laboratorio. L'esperienza nel lavoro è considerato [illegible] punto preferenziale (93,3%) per guadagnare buone posizioni.

Un'altra curiosità che emerge: l'86,6% [illegible] sarebbe disponibile a fare un lavoro qualsiasi e il 53,3% esclude di trasferirsi all'estero. Un dato eclatante: dei 15 quasi [illegible] l'ufficio Informagiovani, l'80% ha già svolto lavori e il 33,4 è attualmente occupato.

Al «Pellati» di Nizza

[illegible] «rag.» incontrano i manager

NIZZA. Ragionieri sì, ma senza lavoro. O meglio con un lavoro tutto [illegible] inventare per adeguarsi a ciò che oggi richiede il mercato. Per [illegible] di introdurre gli studenti nel complicato [illegible] che li attende fuori dalla porta dell'Istituto dopo la maturità, come ogni ogni anno, al «Pellati» è stato organizzato un convegno a cui hanno partecipato manager di vari settori, per fornire le informazioni di base, utili a chi [illegible] mette in cerca [illegible] occupazione.

L'incontro [illegible] è svolto martedì mattina ed era rivolto alle quinte classi (hanno partecipa[illegible] anche gli studenti della sezione staccata di Canelli). In tutto eravamo oltre ottanta, interessatissimi [illegible] come si fanno le domande per ottenere un posto, [illegible] come si presenta un curriculum, oppure quali «trucchi» [illegible] bene usare per superare gli sbarramenti dei quiz per l'impiego in una banca o nello Stato.

Sono intervenuti Franco Carlotto e altri funzionari della Cassa [illegible] Risparmio di Verona, che di recente ha aperto una filiale in città, Romano Maggiora dell'Associazione piccole imprese e il dottor Appiano della Seat. Oltre [illegible] spiegarci ciò che il mercato [illegible] lavoro richiede ai neodiplomati, hanno distribuito dépliant informativi sulle lo[illegible] attività.

Il segretario comunale di Nizza, Carmelo Carlino, ci ha poi illustrato le possibilità (ancora tutte da sfruttare, ci ha detto) del Centro di informazio[illegible] e orientamento per [illegible] lavoro dei giovani, che è stato aperto in città da qualche mese, in collaborazione con l'ufficio Informagiovani di Asti.

Davide Roggero [illegible] Pellati Nizza

[illegible]

[illegible]

Viaggi premio

Ventisette studenti astigiani parteciperanno [illegible] due viaggi-studio ai lager [illegible] Germania e alle Fosse Ardeatine a Roma, nell'ambito del concorso sulla Resistenza, bandito dalla Regione. Sono: liceo classico «Alfieri» classe 5ªA Claudia Cicchetti, Paola Lalolo, Valentina Moiso; insegnante Luisa Macaluso Zunino.
Titolo della ricerca: «Il sottotenente Giuseppe Zaccardi e i suoi compagni di sventura».

Liceo scientifico «Vercelli» classe 4ªF: Martino Boccignone, Martha Bortolone, Ottavia Delmonte, Massimiliano Marello, Serena Negro, Gianluca Ruscalla; insegnante Giorgio Marino.
Titolo della ricerca: «C'era una volta la Resistenza, pietre d'oblio».

Istituto statale d'arte «Benedetto Alfieri» classe 2ªD: Monica Cavoto, Raffaella Pilloni, Giovanna Sorrentino, Silvia Cauda, Chiara D'Also, Stefania La Vista, Rosella Codispoti, Silvia Soave, Cristina Valderese, Stefania Bensi, Giorgia Millitrano, Cinzia Solaro, Elena Vergano; insegnante Adriana Botallo.
Al viaggio in Italia parteciperanno i seguenti studenti: Diego Brusco, Pietro D'Amico, Ivano Iuzzolino, Gianluca La Placa, Giole Platania; insegnante Pierluigi Argenta.
Titolo: «Sui sentieri dell'uomo».

[illegible]

Iscrizioni al «Verdi»

Sono aperte fino al 24 maggio le iscrizioni ai corsi 1996/7 [illegible] civico istituto di musica «Verdi» in via Natta 22.
Oltre allo studio degli [illegible]rumenti viene proposto anche l'insegnamento della teoria musicale. Per informazioni telefonare al 530.570 (da lunedì a venerdì: dalle 8 alle 14, da lunedì a giovedì anche dalle 15 alle 18).

Symbol
S. S. ASTI MARE
VIGLIANO D'ASTI
TEL. 0141/952.132

DOMENICA 19 MAGGIO
GRANDE ESIBIZIONE DI MAESTRI
DI LISCIO
E DI DANZA LATINO-AMERICANA

Nessuno dei cinque candidati ottiene la maggioranza

Università: fumata nera all'elezione del Rettore

TORINO. Nulla di fatto. Per eleggere il rettore che dovrà guidare l'Università di Torino di Duemila non è bastato il primo turno, nessuno dei cinque candidati ha raggiunto la maggioranza assoluta. I 1334 voti (sui 1797 aventi diritto) si sono distribuiti quasi «a pioggia». La sorpresa, in questa condizioni, è l'exploit del professor Gian Angelo Vaglio di Scienze (271 preferenze), l'unico aspirante Magnifico a non mai stato preside. Vaglio ha ottenuto solo voti in del rettore uscente Mario Umberto Dianzani, il favorito.

A quota 224 si è piazzato l'ex preside di Giurisprudenza Rinaldo Bertolino, sostenuto dai pre- di Palazzo Nuovo, e a 223 il preside di Medicina Francesco Di Carlo, il primo a scendere in campo per sfidare Dianzani, proveniente dalla facoltà. Il preside di Economia - un'area meno «pesante» in termini di voti - ha ottenuto 127 preferenze e le ha avute il partito delle schede bianche (un'ala della sinistra accademica).

In attesa di tornare alle urne mercoledì 15 e giovedì 16 (ed eventualmente il 21-22, per poi concludere con il ballottaggio il 28-29) si analizzano i risultati di ieri. «Le preferenze non hanno premiato Medicina: la dei voti andati a Vaglio, Bertolino, Ciravegna più le bianche - diceva ieri a caldo Gastone Cottino, preside di Giurisprudenza - indicano che si vuole un cambiamento». E ancora: «Dal voto Palazzo Nuovo esce bene». Per Di Carlo - l'unico candidato ad aver assistito allo scrutinio - «questa è la sconfitta del rettore uscente, non certo della facoltà di Medicina. Penso che si deciderà al ballottaggio. Se lo si facesse ora, Dianzani perderebbe». E il collega Ciravegna: «Molti delle scientifiche che potevano votare

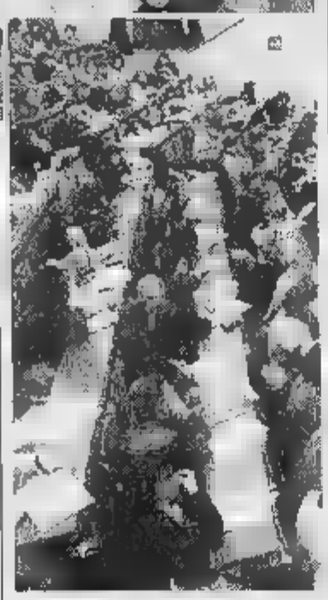

Alla consultazione hanno preso parte 1334 dei 1797 aventi diritto tra professori associati, ordinari e ricercatori, personale tecnico-amministrativo e studenti

Dianzani, hanno preferito Vaglio. E' l'unica cosa chiara oltre alla sconfitta del partito delle schede bianche». Per Giorgio Viarengo della Uil-Università: «Evidentemente c'è un partito del rinnovamento ed della conservazione: nei prossimi giorni bisognerà vedere se sapranno coagulare intorno due candidati». E mentre alcuni ritengono possibile la «consegna» voti di Bertolino Dianzani, altri sostengono che con i risultati di ieri tutti i candidati continueranno la sfida. Secondo il tecnico Francesco Borazzo, «Vaglio e Di Carlo, a differenza di altri candidati, potrebbero non cogliere altro: i loro voti potrebbero anche appartenenza, espressi dalle rispettive facoltà». Da oggi, riunioni, contatti e trattative sono all'ordine del giorno.

Mario Teresa Martinengo

Torna «Erosvinando», ironico appuntamento all'enoteca di Mango

Amore in auto? Sì, ma col brindisi

L'intrigante rapporto tra Bacco e Venere analizzato da esperti e progettisti. Ospite la pornostar Eva Orlowsky. La proposta del «love box», per ospitare una bottiglia di moscato e due flute

MANGO. Passata la grande kermesse del Salone di Torino si tornerà a parlare di auto tra le colline di Langa.

L'appuntamento è per domenica e l'occasione annuncia decisamente insolita. Si discuterà infatti di amore, non secondo il luogo delle «donne & motori», ma indagando sull'auto spazio di seduzione e avventura. Dalle scomode 500 sedili reclinabili, alle nuove station wagon in grado di trasformarsi in letti a due piazze. Un sull'amore in auto, relazioni, testimonianze dirette a parere dei progettisti.

A catalizzare l'attenzione, oltre alla presenza di tecnici e giornalisti del mondo dell'auto anche la pornostar Eva Orlowsky, che ha annunciato una «relazione sul tema». La Orlowsky, che già domenica scorsa era in Langa per un servizio fotografico, è divenuta famosa negli anni scorsi come fondatrice del «partito dell'Amore».

Ma a Mango la pornostar è stata chiamata come «esperta di eros». Una qualifica che negli anni scorsi ha già visto sfilare, sotto le austere volte del castello, un'effervescente Milly D'Abbraccio e la prosperosa Carmen Russo.

La formula di Erosvinando funziona. Abbinare al vino un tema intrigante. Invitare una donna famosa e affiancarla a personaggi noti ed esperti nel loro settore. Il tutto succederà a Mango, sede di una enoteca regionale ospitata nello storico castello. Qui raccolgono e si degustano i migliori Moscato d'Asti della .

Ed è nel nome del moscato e delle sue qualità liberatorie più o meno segrete che da qualche anno a questa parte tiene un «seminario dell'ironia» ribattezzato, appunto, Erosvinando.

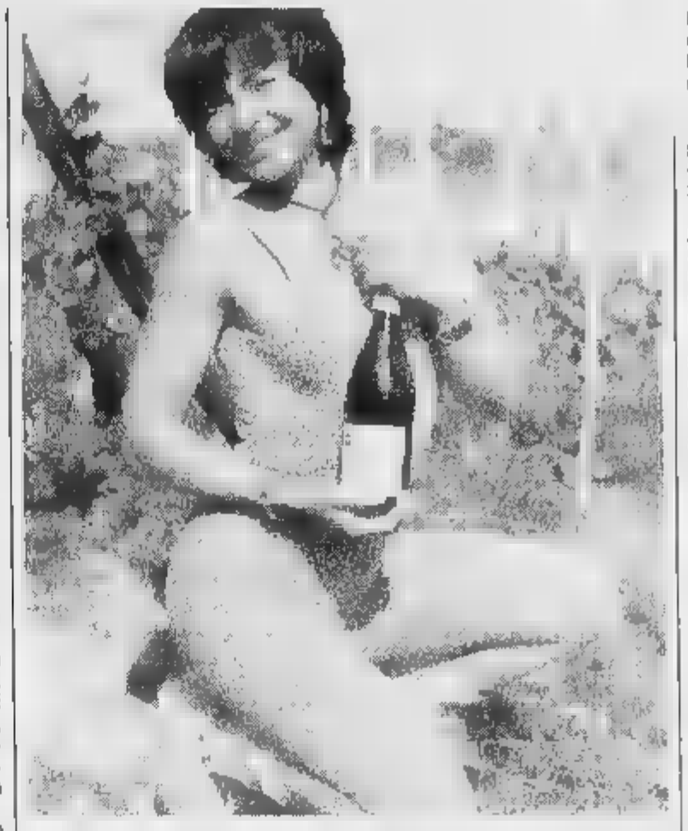

La pornostar Eva Orlowsky domenica già nei vigneti delle Langhe per provare gli stuzzicanti di «Erosvinando»

«Vogliamo sfrugugliare sull'intrigante rapporto tra Bacco e Venere» raccontano i responsabili dell'enoteca. E così, ogni anno vengono chiamati a raccolta personaggi ed «esperti». Dopo il ristorante, quest'anno tocca all'auto come «luogo di seduzione». Le grandi Case quando progettano un nuovo modello pensano anche all'uso-alcova che molti ne fanno, soprattutto tra i giovani? Gli automobilisti nella scelta di una vettura si informano anche sul comfort del relax amatorio?

Il tema è aperto. Tra gli invitati spicca il nome dell'ingegner Nevio Di Giusto, responsabile del settore innovazioni, sviluppo e designer della Fiat Auto. Un dirigente che potrà svelare i segreti di grande Casa automobilistica in un settore davvero «delicato». Ci saranno anche due giornalisti specializzati, Paolo Altieri e Cristiano Chiavegato, inviato de «La Stampa» che da anni segue il circo della Formula Uno.

A Mango ci sarà anche una giornalista straniera. E' l'inglese Melissa Corbidge. A lei è stata affidata l'improbabile relazione: «Farlo con la guida a destra, che cambia?».

Ospite fisso di Erosvinando sarà Massimo Martinelli, produttore di barolo e presidente del Consorzio dei vini d'Alba, impegnato a Mango nel ruolo, che gli riesce benissimo, di «mottegiatore». La conduzione dell'incontro è affidata al giornalista Sergio Miravalle, che abbandonati i panni dell'esperto di cose enologiche, giocherà con gli ospiti sul filo dell'ironia.

E' stato anticipato che i produttori di moscato lanceranno un'idea destinata a fare scalpore. Si chiederà che tra i vari optional offerti dalle Case automobilistiche ci sia anche la «love box», cioè un contenitore frigorifero in grado di ospitare una bottiglia e due flute, per un brindisi, del prima e del dopo.

Erosvinando si concluderà come sempre a tavola con una pranzo nei saloni dell'enoteca. I piatti del menù, non c'erano dubbi, sono annunciati come afrodisiaci. Il simposio conviviale è affidato agli chef Ezio Ballario e Daniele Sobrero.

Nel pomeriggio degustazione guidata, con contrappunti di folclore locale, alla presenza dei quasi cinquanta produttori che hanno i loro vini ospitati nell'enoteca. Si berrà moscato docg del 1995. Gli effetti successivi, dopo tanto parlare, saranno da vietati ai minori? [r. s. a.]

LIDL FA' GLI AUGURI A TUTTE LE MAMME

SODDISFATTI O RIMBORSATI

Torta della mamma al cioccolato 9.900 super conveniente!

Margherite cm. 90 circa 14.900 super conveniente!

Set bagno assortiti con profumazione al miele abbinati tra loro: sapone, bagnoschiuma, sali balsamo 9.900 super conveniente! IDEA REGALO!

Conchiglia portasapone con saponette conchiglia in ceramica, saponette di puro olio vegetale, profumo delicato, confezione elegante 4.990 super conveniente! IDEA REGALO!

cien BEAUTY Crema da giorno/da notte 50 ml. L. 87.000 / l. 4.350 super conveniente!

cien BEAUTY Crema antirughe ad azione rassodante 50 ml. L. 138.000 / l. 6.900 super conveniente!

GIORGIO BELLINI Eau de parfum profumazioni Caprice e Mistère 50 ml. L. / l. 7.950

cien BEAUTY Gel contorno occhi ai liposomi 15 ml. L. / l. 6.900 super conveniente!

cien BEAUTY Latte detergente/tonica rinfrescante ml. L. 13.500 / l. 2.700 super conveniente!

Vino Saint-Chinian ADC caratterizza per il colore rosso porpora cupo e un bouquet fruttato al ribes e lampone, leggero tendenza alla prugna 12% - 0,75 l. L. 6.120 / l. 4.590 super conveniente!

Medoc ADC profumo intenso, gusto e pieno 0,75 l. L. 10.653 / l. 7.990 super conveniente!

Liquore alla pesca 30% 0,5 l. L. 9.980 / l. 4.990 super conveniente!

Aceto balsamico 0,5 l. L. 5.780 / l. 2.890 super conveniente!

Asparagi bianchi 490 gr. L. 7.122 / Kg. 3.490 super conveniente!

Mousse al cioccolato 70 gr. L. 7.000 / Kg. 490 ASSAGGIO 650

Piatti in plastica piani e fondi assortiti nello stesso cartone, super rigidi, 25 pezzi 2.490 super conveniente! NOVITA'

Bicchieri in plastica qualità super pesante 50 pezzi 990 super conveniente! NOVITA'

Posate in plastica qualità super pesante, assortite in busta: 24 pezzi 1.490 super NOVITA'

NOVITA'

Limoni al Kg. 990 super conveniente! offerta settimana

LIDL

La novità della settimana

SIAMO A: SETTIMO TORINESE VIA MONVISO, 17 - SUSA C.SO STATI UNITI, 41 - ALESSANDRIA VIA P. NENNI - NOVI LIGURE S.S. 35 BIS DEI GIOVI, 3 - VERBANIA VIA ALLE FABBRICHE, 21 - CANELLI V.LE ITALIA, 107 - BRA C.SO IV NOVEMBRE, 50 CARIGNANO VIA C. BATTISTI, 24 - ACQUI TERME S.S. 30 LOC. CASSAROGNA - LEINI' VIA TORINO, 71 - MONCALIERI VIA PININFARINA - NOVARA VIA GIBELLINI, - VERCELLI VIA SZGOE - OLEGGIO VIA NOVARA, 114 - TORTONA VIA ARZANI, ARQUATA SCRIVIA VIA SERRAVALLE LOC. LE VAIE - RIVAROLO VIA BICOCCA - TORINO VIA PIANCERI, 10 / VIA GOTTARDO, 117/A ANG. C.SO CESARE - FOSSANO VIA DOMENICO OREGLIA - OVADA VIA NOVI, 21/A

Stasera la manifestazione alla sala della Fontana

Jazz per l'Unicef

Di scena la big band astigiana «Fiati pesanti» con il suo repertorio
Il ricavato della serata servirà ad aiutare i bambini del Ruanda

Alcuni componenti della big band astigiana «Fiati pesanti» durante il concerto al «Vinitaly» di Verona (FOTO MURIALDO)

ASTI. Un aiuto ai bambini del Ruanda martoriato dalla guerra civile arriva anche dal mondo della musica. Per mobilitare anche gli astigiani in aiuto dei piccoli, l'Unicef con il patrocinio del Comune, ha organizzato la manifestazione «Per i bambini senza sorriso del Ruanda», che si terrà stasera a partire dalle 21 nella sala della Fontana, in via Arò.

La serata benefica sarà suddivisa in due parti. L'incontro sarà aperto dal segretario regionale del Comitato Piemonte per l'Unicef, Manuela Sara Assom, seguirà l'intervento di Costanzo Bellando, medico pediatra, presidente dell'Associazione «Nutripa Italia», centro per la lotta contro la malnutrizione in Ruanda.

Alle 21,30 entreranno in scena i «Fiati pesanti», la straordinaria big band astigiana di circa quaranta elementi, che propone un ampio repertorio jazz blues, tra standard e brani originali, ed è ormai lanciata nel panorama musicale anche fuori provincia.

L'esibizione alla sala della Fontana segue il concerto che i «Fiati» hanno tenuto domenica ad Alessandria nell'ambito della Festa primavera. Un'altra «performance» in piazza molto applaudita del complesso astigiano si era tenuta a marzo Torino, in occasione del summit della Comunità europea.

L'invito a partecipare è esteso a tutti. «E' l'occasione - spiegano i coordinatori - per tornare a parlare di una situazione grave che continua coinvolgere anche i bambini». (m. t.)

Delle Piane al concorso biellese

Un chitarrista che onora Asti

VIGLIANO BIELLESE. chiama Alberto Delle Piane, giano e allievo del maestro Angelo Gilardino, uno dei migliori docenti chitarra in circolazione, con cattedra al Conservatorio di Alessandria e all'Accademia Perosi Biella. Con altri due chitarristi, Davide Vicentini di Aosta e Fabio Togna Crevacuore, nell'Alto Biellese, ha dato vita un trio già ben affiatato.

«Per provare ci troviamo dove possiamo - spiega Alberto - costa qualche sacrificio ma ne vale la pe Ed ecco, da Vigliano Biellese, un risultato di tutto rispetto in occasione del Concorso di interpretazione Strumentale-Vocale, grazie al terzo post ottenuto ex-aequo e condiviso con il duo formato dal soprano valdostano Sandra Balducci dal pianista Sandro Leone.

Il concorso istituito dal centro biellese ha una peculiarità forse unica: è destinato esclusivamen alla musica del Novecento, dalla cosiddetta Scuola di Vienna (Schoenberg, Berg, Webern) ai contemporanei, e anche ammesse composizioni inedite.

Alberto Delle Piane e i due compagni hanno favorevolmente impressionato la giuria - che era presieduta da Roberto Cognazzo e composta da Rocco Parisi, Mario Carbotta, Gianni Possio, Sergio Fatrin, Alberto Galazzo, Marco Rosin - eseguendo pagine scritte da Farkas, Dodgson e Chiereghin.

Dopo le prove, svoltesi tra bato e domenica a Villa Era, il primo classificato tra i solisti a fiato è risultato Mario Caroli di Brindisi, che studia all'Accade Pescara frequenta i corsi universitari di filosofia. Al terzo posto (secondo non assegnato) si è piazzata Laura Zattra, una tipetta tutto temperamento di Malo (Vicenza).

Alberto Dalle Piane è allievo di Angelo Gilardino e parte di un affiatato trio chitarristico

Ha parlato invece lombardo la sezione A dei solisti, lo straordinario fisarmonicista Davide Vendramin, varesino, vincitore, e la pianista comasca Antonietta Loffredo terza (neppure qui il secondo premio).

Lombarde anche le due ragazze risultate seconde (in questo è stato attribuito il primo riconoscimento) nella categoria dei gruppi: Giuseppina Colombi, mezzosoprano grintoso, e Manuela Bonfanti, chitarrista, che hanno scelto programma prevalentemente spagnolo (Garcia Lorca) e sudamericano (Villa-Lobos). Il terzo premio, come si è detto, è stato diviso ex-aequo dai tre valorosi chitarristi dal duo Balducci-Leone.

Leonardo Osella

STASERA AL CINEMA

Lux — **Diabolique**
. 594.147.
L. 10.000

Politeama — **Piume di struzzo**
Tel. 530.066
Or.: 20/22,30
L. 10.000/7000
di M. Nichols, con R. Williams, N. Lane, G. Hackman (Usa '96) — Un'armoniosa coppia di omosessuali viene messa in imbarazzo dal matrimonio del figlio di uno dei due. Remake del «Vizietto». N. V. 2h

Ritz — **Premonizioni**
Tel. 530.066
Or.: 20,20/22,30
Lire 10.000/7000
di B. Leonard, con J. Goldblum, C. Lahti, A. Molina (Usa '95) — Reduce dal confine tra vita e morte dopo un incidente, un uomo vede in anticipo le azioni di un serial killer che gli minaccia da vicino la figlia. N. V. 1h 46' Thriller

Splendor — **L'esercito delle 12 scimmie**
Tel. 596.040
Or.: sp. 21,15
Lire 10.000/7000

Pastrone — **Il fiore del mio segreto**
Tel. 557.
Ore 20; 22
L. .000/7000
di P. Almodóvar, con M. Paredes, J. Arias, J. Echanove (Spa. '95) — Un'autrice di romanzi rosa viene lasciata dal marito, tenta il suicidio, viene salvata segretaria telefonica e lentamente si riapre alla vita. N, V, 1h Dramm.

Don Bosco — OGGI RIPOSO
Tel.
.: 16,30/20,30/22,30
Lire

Balbo — OGGI RIPOSO
Tel.
Or.: 20,30/22,30
L. 8000/7000

Aurora — OGGI RIPOSO
Tel. 701.459
Or.: 20,30/22,30
Lire 8000/7000

Lux — OGGI RIPOSO
Tel. 702.788 Or.: 14,30
16,30/18,30/20,30/22,30
L. 8000/7000

a
Tel. 701.496
Or.: 20,30; 22,30
L.

Verdi — **Teatro**
. 701.459
Ore 21
Lire 12.000

Cristallo — RIPOSO
Tel. 975.124. Or.: 14,30
16,30/18,30/20,30/22,30
Lire 7000/6000

Lux — **Film a luci rosse**
Tel. 975.016
Or.: 20,30/22,30
Lire

Splendor — OGGI RIPOSO
Tel. 952.288,
Or.: 14,30/16,30/18,30
20,30/22,30 L.

CINEMA & MUSICA

Piano bar «Magnum Due»

Piano bar Antonio Carta, stasera alla birreria-pizzeria «Magnum Due» di Tonco. Musica dalle 22. Ingresso libero.

SAN PAOLO S.
Heavy metal alla «Clava»

Stasera alle 22 musica heavy metal alla birreria «La clava» di San Paolo Solbrito. Di scena il gruppo astigiano «Bandar-Log». Ingresso libero.

VIGLIANO
Il danza con Lele P

Stas alla discoteca «Symbol» ballo l'orchestra di Lele Porrè. S'inizierà a danzare alle 21,30. Prenotazioni al 952.132.

ASTI
Documentari in sala Pastrone

Due video sull'Astigiano saranno presentati oggi alle 17 in sala Pastrone, dallo scrittore Franco Piccinelli e dal giornalista Carlo Cerrato. I documentari, girati da Arduino Franceschi, s'intitolano «La Provincia Asti, un viaggio d'amore in terra da riscoprire» «Asti, immagini e parole». Ingresso libero.

ALESSANDRIA
Salta concerto di Renato Zero

A abbassamento di voce, è stato annullato il certo di Renato Zero previsto per stasera (ci sarà quello di domani) al teatro Comunale di Alessandria. La data sarà recuperata il 20 maggio; chi volesse farsi rimborsare il biglietto dovrà rivolgersi alla biglietteria del Comunale, dalle 19 alle 22.

Anteprima Nuovo Splendor

Stasera alle 21,15 Nuovo Splendor sarà presentato anteprima nuovo film «L'esercito delle 12 scimmie» di Terry Gilliam. Ingressi invito.

MAGLIANO
Rock blues castello

Stasera rock e blues al circolo «Alfieria», nel castello di Magliano A partire dalle 22 suonerà il gruppo «Bluxenia».

RITRATTI DI STAMPA

di Clizia Orlando

La Confraternita

In occasione del 500° anniversario della Confraternite della SS. Annunziata, è stato pubblicato un saggio di Cesare Romanello. S'intitola «La SS. Annunziata di San Damiano d'Asti. Cinque secoli di storia, 1496-1996» (litografia Gialle, Damiano, pagine, illustrato, 32 mila lire, si può acquistare alla Confraternita).

L'autore, ex direttore di banca, si occupa di ricerche storico-letterarie nella na, come quelle di Guarene e di Barolo; ha anche collaborato al volume «Storia e luoghi segreti del Piemonte».

La ricostruzione del cammino della Confraternita è frutto un'indagine durata oltre due anni negli archivi parrocchiali e della Curia, e nelle biblioteche di Asti e Torino. Il libro apre la presentazione del Cardinale Angelo Sodano, segretario di Stato Vaticano. «Una pubblicazione - scrive il cardinale - che ricorda alle nerazioni d'oggi la testimonianze date dai loro Padri nell'apostolato del culto pubblico,

Lo storico Cesare Romanello ex direttore ora in pensione

della catechesi e delle opere di carità».

Dopo aver delineato il ruolo che ebbero la confraternite, l'autore ricostruisce la storia della SS. Annunziata partendo dal documento fondazione: prima domenica dopo Pasqua del 1496. L'indagine si arricchisce di dati sull'organico dei confratelli nei secoli, alle regole dettate da uno statuto ripreso da quello dei Disciplinati, comunemente detti Battuti, alle norme del suo stato giuridico.

La ricerca fornisce anche ampia documentazione circa le sedi che ebbe la confraternita, da quella originaria, dove oggi si trova il cinema Cristallo, all'attuale accanto alla chiesa dei santi Cosma Damiano. «La presenza storica della Confraternita - afferma Romanello - non può essere separata da quella del paese che l'ha vista sorgere con il quale si è accompagnate uno sforzo di spiritualità vissuto attraverso vicende di ogni genere che hanno alimentato questi secoli».

La seconda parte libro narra la storia di San Damiano delle chiese. Un centinaio di pagine sono infine dedicate all'appendice documentaria: dall'atto di fondazione allo statuto, dall'inventario dei beni ai documenti sui rapporti tra Napoleone e la diocesi di Asti.

RACCONTI

Percorso di parole

Sarà presentato sabato alle 18,30 all'hotel Reale il volume antologico «Percorso di parole» (Blu di prussia editrice, in vendita alla Bottega libro in via Ospedale). Comprende racconti di 10 giovani autori, tra gli astigiani Mariagrazia Pia, Roberto Ambrosio, Marco Calvi Aldo Giordanino. L'incontro è organizzato dal Leo club di Asti.

1995 continua La Stampa in CD-ROM
tutto LA STAMPA Compact
per informazioni NUMERO VERDE 1678 - 02005

L'ABBONAMENTO. il migliore amico di chi legge La Stampa. LA STAMPA

SABATO 11 MAGGIO DISCOTECA XL
GUEST D.J. : GIANNI BINI Father of Sound
DISCOTECA - ALBA TEL. 0173/441328

LUNEDÌ tuttosoldi
MERCOLEDÌ tuttoscienze
GIOVEDÌ tuttolibri
I supplementi de LA STAMPA
Una settimana ricca di tutto.

PRIME VISIONI A TORINO

ADUA 200 c. G. Cesare 57, t. 856.521. **Ragione e sentimento**, di Ang Lee con E. Thompson, A. Rickman Or 15; 17,30, 20, 22.30
ADUA 400 c. G. Cesare 57, tel. 856.521. **Doom generation** Or.: 16; 17,40, 19,20; 21; 22,40.
ALFIERI p. Solferino 2 t. 562 3800. Riposo
AMBROSIO MULTISALA c. V. Emanuele II 52, t. 547.007. *Sala 1.* **Riccardo III.** Or 15,30, 17,50; 20,10, 22,30. *Sala 2.* **Piume di struzzo.** Or.: 15,30, 17,50; 20,10, 22,30 *Sala 3.* **Condannato a morte.** Or. 15,30, 17,50, 20,10; 22,30
ARLECCHINO c. Sommeiller 22, t. 581.7190. ** Io balio da sola.** Or.: 15; 17,30; 20; 22,30.
CAPITOL v. S. Dalmazzo 24, t. 540 605. **Toy story.** Or.: 15,10, 17; 18,50; 20,40, 22,30.
CENTRALE v. C. Alberto 27, tel. 540.110. **Via da Las Vegas** Or.: 15,45; 18; 20,20;
CHAPLIN 1 v. Garibaldi 32/e, t. 436.0723. **Marciando nel buio** Or.: 15,45; 18, 20.15; 22,30
C. CHAPLIN 2 v 32/E, tel. **Il fiore del mio segreto.** Or.: 16; 18.15; 20,25;
CRISTALLO v. Goito 5, tel. 650.7100. **A rischio della vita.** Or.: 16; 18,10; 20,20; 22,30.
DORIA v. Gramsci 9, t. 542 422. **L'arcano incantatore.** Or.: 15,45; 18; 20,15; 22,30.
ELISEO GRANDE piazza Sabotino. **Il giurato** Or 15,30; 17,50, 20,10; 22,30
ELISEO BIS p. Sabotino, t. 447.5241. **L'albero di Antonia** Or.: 16; 18,10; 20,20; 22,30.
ELISEO ROSSO piazza 447.5241. Ris. cinem. org. dal Cosmeo **Toy Story Il mondo dei giocattoli.** Or. 16,15, 18,20, 20,25, 22,30
EMPIRE p. V. Veneto 5. **Ferie d'agosto** Or.: 15, 18,10, 20,20, 22,30.
ERBA 1 corso Moncalieri 241, telefono 661.54 47 **Ragione e sentimento.** 20; 22.30. **ERBA 2. Mary Reilly.** Or.: 20; 22,30.
ETOILE via Buozzi angolo via Roma. **Il ballo da sola.** Orario: 15,25; 17,45; 20,05, 22,25.
FARO via Po 30, tel. 817.3323. **Braveheart** Or.: 19, 22
FIAMMA s. Trapani 57. **Facile preda.** Or.: 15,10; 17; 18,50; 20,40; 22,30.
IDEAL corso Beccaria 4. **Piume di struzzo.** Or.: 15,30; 17,50; 20,10; 22,30.
KING via Po 21, telefono 812.5695. **Strange days.** Or.: 14,30; 17,15; 20; 22,40.
via S. Teresa 5, tel. 534 614. **Compagna viaggio.** Or. 15, 16.10, 20.20, 22,30.
LILLIPUT v. XX Settembre 15 bis, t. 537.109. **Tank's amore - Due improbabili seduttori.** Or.: 14,50; 16,45; 18,40; 20,35, 22.30.
LUX G. San Federico, tel. 541 283. **Casinò.** Or.: 15,15, 18,35; 21,55
MASSIMO UNO v. Montebello 8, t. 817.1048. **Come mi vuoi.** Or. 16,30, 18,30, 20,30 22,30. V. M. 14.
NAZIONALE 1 via Pomba 7, tel. 812 4173 **Il giurato.** Or.: 15,30, 17,50, 20,10, 22,30
NAZIONALE 2 v. Pomba 7, t. 812.4173 Rass. cin. org. dal Cosmeo Con gli classici dell'Occidente. Ore 16 **Shanghai Express;** Ore 20 **Il generale morì all'alba;** ore 22 **La battaglia.** Ingr. gratuito
OLIMPIA 1 v. Arsenale 31, t. 532.448. **Copycat - Omicidi in serie** Or 17,30; 20; 22,30
OLIMPIA 2 v. Arsenale 31, tel. 532.448. **Il corsaro** Or. 16 18,10; 20,20, 22,30.
REPOSI via XX Settembre 15, tel. 531 400. **Decisione critica.** Or 15, 17,30; 20; 22,30
Già Sutrapicu, t. 562.0145. **Premonizioni** V.M. 14. Or 16, 18,10, 20,20; 22,30.
STUDIO via Acqui 2 **Cuori al verde.** Or.: 16,30; 18,30, 20,30, 22,30
VITTORIA v. 336 **Miele Plebeo.** Or.: 15,45; 18; 20,15, 22,30

TEATRI A TORINO

TEATRO . Stagione d'Opera 1995/1996. Vendita biglietti per tutte le recite di **Cendrillon (Cenerentola)** opera fiabesca di J. Massenet in scena al Regio dal 14 al 26/5. E' in corso 17/5 il rimborso dei biglietti del concerto Aperitivo del 5/5. Biglietto 13/18,50. Tel. 8815241/242.
AUDITORIUM RAI. P. Rossaro. Sentite musicali di Primavera 1996. Ore 20,30 2° concerto Orch. Sinf. Naz. della Rai, dir. T. Pal, pianisti M. Argerich e N. musiche Bartok e Liszt. Poltrona L. 45.000. Ingresso L. 25.000, inform. 810 4653,810 4961.
COLOSSEO. V. M. Cristina 71, t. 669.8034. 10 maggio **Enrico Ruggeri** in concerto. 11 maggio **Federico Salvatore** in concerto. 18 maggio Ron in concerto. Prevendita cassa teatro ore 10/13-15/19

LE TV PRIVATE

Telecupole
19,30 **4 informazioce**
20 — **Fm musica italiana**
Tutto & Totip
20,40 **Fuoco incrociato,** film
22,30 **Tg 4 informazione**
24 — **Le auto della settimana**

Telestar
20 — **Tg 9,** notiziario
20,30 **Amico silenzioso,** film
22,20 **Henry & Kip,** telefilm
22,50 **Amichevolmente con...,** attualità
23,45 **The light show,** varietà sexy
0,15 **Mago Merlino,** telefilm
0,45 **Astro star,** oroscopo
0,50 **Diamonds,** telefilm

Telegranda
18,30 **Dimensione speciale**
19 — **Telegiornale**
19,30 **Film**
21,30 **Compartir,** realtà missionaria
22,30 **Telegiornale**
23 — **Film**

Quarta Tv
19,30 **Mosaico,**
20,15 **Tg 4**
20,30 **Super sbaccacolo scià**
22,30 **Motori no stop,** rubrica
23 — **Le più belle di vizi privati,** sexy
23,30 **Erotika,** sexy
24 — **Donne e motori**
1 — **Electric blue,** sexy
1,30 **music**

Telecity
19 — **7,** notiziario
19,32 **Gigi la trottola,** cartone animato
20 — **Alice,** telefilm
20,30 **A prova di proiettile,** film
22,30 **Seven show,** varietà
23,30 **Vip mania,** talk show
1 — **Alice,** telefilm
1,30 **Seven show,** varietà

Primantenna
19,06 **Giovanidea,** rubrica
19,30 **Tg sera**
21 — **Tutto sta parlare,** rubrica
22,45 **Appuntamento Petrona**
23,45 **Tg notte**
0,15 **Film di mezzanotte «... dicitorni**
2 — **Buona notte con...**

Videogruppo
19,30 **Amichevolmente,**
20 — **Videonotizie**
20,30 **Amore stregone,** film musicale
22,30 **Videonotizie**
23 — **Le auto della settimana**
0,30 **Videonotizie**
1 — **Notte vg**

Rete
19 — **Quinta rete news**
19,30 **Arbegas,** cartoni animati
20 — **Occupation,** telefilm
20,30 **Io so chi ha ucciso,**
22,30 **Sexy,** adulti
23 — **Auto d'oggi**
24 — **Emotion**
0,30 **Torino magica**

Rete 9 Tai
19 — **Informati e difesi,**
Domani celebriamo
20 — **Notiziario E.N.S.**
20,40 **L'erede di Hood,**
22,30
23,30 **Colmania Rubrica**

Telecampione
20,30 **Speciale**
21 — **Milano metropoli**
22 — **Business news**
22,20 **Il fiuto di Murphy**
22,45 **A casa loro**
23,15 **Emporio tv**

Quadrifoglio Odeon Tv
19 — **Fm musica**
20 — **Tg rosa - Tutto Iris & Totip**
20,35 **Chains,** film
23 — **Odeon regione**

G.R.P.
20 — **Spazio redazionale**
21 — **musio,** rubrica cinema
22 — **Spazio**
22,30 **Cartomanzia/cinema**
23 — **Le auto della settimana**
0,30 **Grp monitor**

Canavese
— **Telenovela**
21 — **Film**
22,45 **Canavese notizie**
23 — **Le auto della**
24 — **Notturno**

Telesubalpina
18,25 **Domani celebriamo**
20 — **Notiziario E.N.S.**
20,40 **L'erede di Robin Hood,** film
22,30 **Documentario**
23,30 **Colmania,** rubrica

I
20,10 **Il mondo dell'occulto**
20,40 **Diagnosi: tutti in forma**
22,30 **Questo grande grande cinema**
22,40 **Informassette**
23 — **Sexy and soda,** varietà
23,40 **Informassette**
0,30 **Il cavallo giusto,** rubrica

● **Eventuali errori o variazioni nei programmi sono causati dalla non tempestiva comunicazione delle emittenti.**

Calcio Enti: oggi alle 18,15 il via al torneo con la sfida Carabinieri-Polstrada

Un derby tra forze dell'ordine

La formazione dell'Arma è campione uscente. Oggi si disputano anche altri tre incontri
Sono 16 le squadre iscritte. Record di vittorie (6) dell'Istituto San Paolo che però non partecipa

ASTI. Festeggia quest'anno le trenta edizioni il torneo degli Enti, che prende il via stasera alle 18,15. Sul campo ■ calcio del palazzetto dello sport si gioca l'incontro d'apertura ■ i campioni uscenti dei Carabinieri e la Polizia stradale.

A seguire si disputerà Polizia penitenziaria-Poste; mentre sul campo ■ corso Ivrea sono in programma dalle 18,15 Polizia di Stato-Croce Verde e Ferrovieri-Cassa ■ Risparmio Asti. L'organizzazione è affida- ■ all'Aics, che mette a disposi- ■ gli arbitri.

L'albo d'oro. Il torneo degli Enti è la competizione calcistica più antica dell'Astigiano. La prima volta ■ cui si svolse fu nel 1966 e vinse la squadra del Comune. L'idea è stata ■ Silla Lombardi, padre di Maurizio Lombardi, attuale vicesegretario generale del Comune: funzionario dell'Inam deceduto l'anno passato mise insieme dieci formazioni (Inam, Inps, Ospedale, Stato, Enel, Sip, Poste, Vigili del Fuoco, Provincia e Comune).

Il record di vittorie appartiene all'istituto San Paolo, ■ sei successi, che però non è fra le sedici squadre iscritte nel 1996: «Purtroppo in questi anni sono state assunte tante donne e troppo pochi uomini al San Paolo: così non è potuto avvenire ■ ricambio generazionale», spiega Piero Sodano, dirigente in pensione dell'istitu- ■ ■ credito ed organizzatore della squadra dei bancari.

Nelle ultime annate si sono divise il titolo le forze dell'ordine: dal 1991 lo scudetto è andato in tre occasioni ai Carabi- ■ieri ('91, '93, '95), uno alla Polizia ('92) ed uno ■ Finanziari ('94). Nel 1985 i Carabinieri si sono imposti in finale nel derby ■ la Polizia per 1-0 ■ un gol di Felicioli.

Le squadre. Sedici ■ le formazioni iscritte, le quali so- ■ state inserite in quattro gironi. Fanno parte del gruppo «A»: Carabinieri, Polizia penitenziaria, Polizia Stradale. Gruppo «B»: Polizia ■ Stato, Ferrovieri, Croce Verde, Cassa di Risparmio. Girone «C»: Sanità, Guardia di Finanza, Arca Enel, Croce Rossa. Girone «D»: Vigili del Fuoco, Prefettura-/Provincia, Cral Satap, Aeronautica. La finalissima sabato 1° giugno allo stadio Comunale.

[e. s.]

Memorial Picollo a Canelli

In campo sei formazioni di Esordienti

Una delle formazioni giovanili della Virtus Canelli che organizza il «Memorial Picollo» riservato agli Esordienti

CANELLI. La «Virtus Canelli», la società sportiva canellese che da oltre cinquant'anni si occupa di calcio giovanile e che raggruppa un centinaio di giovanissimi calciatori, organizza tre importante tornei notturni che animeranno le sfide calcistiche under 16 tra ■■■ maggio e giugno.

Memorial Picollo. La prima manifestazione in ordine ■ tempo (il calcio d'inizio ■ fissato per la ■■ di lunedì allo stadio comunale «Alibertì» ■ via Riccadonna), ■■ il 9° «memorial Roberto Picollo», riservato alla categoria «Esordienti».

Al via ■ squadre suddivise in due gironi da tre squadre ciascuno. Si affronteranno Casale, Acqui, Virtus Canelli, Aurora Alessandria, Ovada ■ Europa Alba. Gli incontri della prima serata: alle 20,30 Casale-Acqui e alle 21,30 Alessandria-Alba; si prosegue il 15 maggio con Alessandria-Ovada ■ Acqui-Canelli, e ■ 17 maggio ■■ Ovada-Alba e Casale-Canelli.

Le finali si disputeranno il 19 maggio, sempre in nottura e sempre all'«Alibertì».

Memorial Santero. Dopo il «Picollo» una novità: per il primo anno i dirigenti della Virtus Canelli hanno deciso ■ organizzare un torneo riservato alla categoria «Allievi»; si chiamerà «memorial Luigi Santero» e lo svolgimento è previsto dal 25 al 28 maggio. Quattro le squadre in gara: le «blasonate» Juventus ■ Torino (la cui presenza dovrebbe richiamare appassionati ■ curiosi) ■ le «locali» Ac Canelli ■ Virtus Canelli (entrambe le società sportive cittadine dispongono di una rappresentativa «Allievi»).

Il calendario delle partite: il 25 maggio, alle 20,30 Juve-Virtus e alle 21,45 Torino-Canelli. Finali il 26 maggio dalle 14,30.

Torneo Trotter. Infine l'appuntamento «clou» della stagione calcistica notturna firmata «Virtus Canelli»: si tratta della 25ª edizione del torneo «Bruno Trotter» riservato alla categoria «Giovanissimi» e che ogni anno richiama frotte di tifosi e appassionati ■■ tutto ■ Piemonte.

S'inizierà il 30 maggio.

■ le squadre in gara: Casale, Asti, Ovada, Alessandria, Albese e Virtus Canelli.

Oltre al 30 maggio le partite si svolgeranno anche l'1, il 4 ■ ■ 7 giugno. Le finali il 10 giugno.

Anche per il «Trotter» ogni sera si disputeranno due incontri, alle 20,30 e alle 21,45.

«Quest'anno lo sforzo organizzativo è stato grande - commenta il presidente della Virtus Canelli Aldo Prazzo, consigliere regionale della Federazione ■ che, tra l'altro, recentemente, è stato insignito di uno speciale riconoscimento del Coni per l'attività svolta nel campo del calcio giovanile -. Le iniziative che ■■ tanti anni la Virtus porta avanti per i giova- ■ che ■ avvicinano al calcio - aggiunge Prazzo - trova una conferma quanto mai importante, proprio nei tornei notturni che ormai fanno parte del patrimonio calcistico della città».

Filippo Laganà

Domenica mattina la cicloturistica promossa dall'Acsi

A spasso in bicicletta nell'11ª «Asti pedala»

ASTI. ■ disputa domenica, con partenza alle 10 da piazza S. Secondo, l'11ª edizione della «Asti-Pedala», manifestazione cicloturistica promossa dal comitato provinciale dell'Associazione Centri Sportivi Italiani con l'organizzazione di Albatros Comunicazione. L'appuntamento si avvale del patrocinio di Comune, Coni e Cassa di risparmio di Asti.

L'iniziativa è stata presenta- ■ nella sala riunioni dell'oratorio della Parrocchia ■ Tanaro alla presenza del sindaco di Asti Alberto Bianchino, dell'assessore allo Sport Maria DeBenedetti, del presidente del Coni Michele Serra ■ del rappresentante della Cral Francesco Porcellana. Nell'occasione è stato anche consegnato materiale sportivo alla società pallavolistica giovanile tanarina Pgs Kid & Volley Tanaro, mentre il resto degli introiti, derivanti dalla vendita delle magliette della manifestazione, saranno consegnati ■ parroco, domenica, durante ■■ sosta della «pedalata» sul piazzale antistante la chiesa di Tanaro.

L'11ª Asti-Pedala si svilupperà su un percorso interamente cittadino di una decina di chilometri, adatto a tutti. ■ tutti i partecipanti il Comitato Palio S. Lazzaro offrirà un ristoro sul piazzale della Coop, in corso Alessandria.

La pre-vendita delle magliette, al costo di 6.000 lire, avviene presso i negozi: Dimensione Sport (piazza Medici 30), Pianeta Sport (via Crispi 18) ■ Nuova Lam (corso Torino 51).

Trofeo Ana. Il Gs Alpini, in collaborazione con l'Udace, organizza per sabato, ■ Asti, il 16° Trofeo «A.N.A.», manifesta- ■■ cicloturistica ■■ finale ■ cronometro individuale. Ritrovo alle 13, ■ Asti, in corso Ivrea 124. Partenze: alle 14 della cicloturistica, sulla distanza di 56 chilometri ■ alle 16 della cronometro, ■■ un tracciato ■ 11 chilometri, da Montechiaro ad Asti.

Trofeo Avis. ■ corre domenica, a Villanova, l'11ª edizione del Trofeo «Avis», gara riservata ai corridori di seconda ■■■ regionale, organizzata dal Gs Avis di Villanova, in collaborazi- ■■ con l'Udace. Ritrovo alle 13,30 ■ Bar «Pippo» di Borgo Stazione. ■ percorso, misto, è sulla distanza ■ ■■ chilometri.

Carlo ■■■

Gli appassionati di ciclismo si ritroveranno domenica ■ ■■ nell'11ª edizione dell'«Asti pedala» La partenza alle 10 in piazza S. Secondo

PATTINAGG■

Concluse le prove nell'artistico su rotelle

I 14 vincitori dei Provinciali

ASTI. Erano in tutto una settantina gli atleti, tra gli otto e i vent'anni di età, che hanno partecipato ■ campionati provinciali ■ pattinagg■ artistico a rotelle, svoltisi nei giorni scorsi.

Alla manifestazione hanno preso parte tutte ■ quattro le società astigiane, che si sono così classificate nell'ordine; tra parentesi sono indicati i punteggi della classifica per società: Pgs Nicese (67,50 punti), Blue Roller (65,75), New Skating (57,75), Asti Skating (22,25).

Questi i vincitori di ogni categoria (in tutto ■■no quattordici), nella specialità esercizi obbligatori.

Davide Novaro (Blue Roller), Mirella Caltagirone (New Skating), Andrea Sacco (New Skating), Noemi Mattina (Nicese), Mauro Costarella (Blue Roller), Elisa Sirombo (Nicese), Antonietta Garbero (Nicese), Federi- ■■ Verri (Nicese), Gabriele Na- ■■ (Blue Roller), Elena Viazzi (Asti Skating), Gianni Scigliano (Nicese), Elisa Piana (Nicese), Federica Bergamini (Blue Roller), Fabrizio Cavallo (Asti Skating).

Esercizio libero.

Davide Novara, Alessia Scigliano (Nicese), Andrea Sacco, Simona Celano (New Skating), Alessandro Sacco (New Skating), Giorgia Tronconi (New Skating), Antonietta Garbero, Sara Cordani (Asti Skating), Daniele Cavallo (Asti Skating), ■lena Viazzi, Gianni Scigliano, Elisa Piana, Federica Bergamini, Fabrizio Cavallo.

Combinata: Davide Novara, Mirella Caltagirone, Andrea Sacco, Noemi Mattina, Alessandro Sacco, Barbara Giacchino (Nicese), Antonietta Garbero, Sara Cordoni, Daniele Cavallo, Elena Viazzi, Gianni Scigliano, Elisa Piana, Federica Bergamini, Fabrizio Cavallo.

Questi i primi classificati dal programma «coppie artistico»: Claudia Palumbo e Andrea Sac- ■■ entrambi Blue Roller (esordienti); Laura Avesani, Roller Go di Alessandria e Mauro Costarella, Blue Roller (allievi); Noemi Mattina e Gianni Scigliano, Nicese (cadetti); Stefania Grinzato, Roller Go e Fabrizio Cavallo, Asti Skating (regionale).

[bru. m.]

SPORT FLASH

PALLAVOLO

Tre azzurri dello sci stasera all'Hasta Hotel

Stasera (20,15, Hasta Hotel di Valle Benedetta) sci protagonista alla riunione del Panathlon club di Asti: interverranno gli sciatori della Nazionale Fabio De Crignis ■ le sorelle Barbara ed Alessandra Merlin. Relatore il giornalista televisivo Carlo Gobbo. Tema della serata: «Da Sierra Nevada '96 a Sestriere '97». [r. s.]

CICLISMO GIOVANILE

Ancora medaglie per i talenti canellesi

Ottimi piazzamenti anche questa settimana per i giovani ciclisti del Pedale Canellese «Frigesa»: domenica a Chieri, nel Gran premio memorial «Pierino Depaoli» riservato alla categoria «Allievi» il canellese Marco Gabusi è giunto 2°; 5° Stefano Canale. A Piasco (Cn) buone prestazioni anche per ■ ragazze (categoria Esordienti): Loretta Rolando ha vinto ■ 3° Gp memorial «Costamagna»; al 3° e 4° posto le compagne di squadra Giuseppina Russo ■ Sara Mazzolo. Sempre domenica a Laigueglia (Sv) nella gara cittadina brillante 2° posto della canellese Simona Negro. [fl. l.]

PALLAVOLO FEMMINILE

L'Asti '93 ■■■ ■ quadrangolare ■ Capriano

Successo della formazione femminile dell'Asti '93 (Stefania Mogliotti, Anna Botti, Anita Conti, Chiara Colombaro, Cinzia Secci, Sally Valle ■ Monica Ravelli) nel secondo memorial «Giancarlo Botti» ■ Capriano del Colle (Brescia). Le astigiane, campionesse italiane in carica, hanno battuto in finale 13-7 l'Aldeno (Trento). Al torneo hanno partecipato anche Lugo (Ravenna) ■ Grazie (Mantova). [bru. m.]

CORSA

Le due squadre «Langhe Asti» sul podio agli ■■■

Brillante terzo posto per la squadra delle «Langhe Asti» ai campionati italiani per associazione sportive, categoria Eccellenza. La formazione astigiana era composta ■■ Sergio Bellini, Massimo Ceron, Maurizio Salvi, Giancarlo Ricci e da nazionali Luca Mantovani ■ Massimo Avena. Seconda la formazione femminile (Morro, Bolognesi, Mattarini, Andina e Autieri). [bru. m.]

PO■■■■

Le iscrizioni alla «Camminata in Val Bormida»

Sono aperte le iscrizioni per la quarta edizione della «Camminata Valle Bormida Pulita», organizzata dalla Pro loco di Cessole per domenica 19 maggio. Il percorso si snoda attraverso i suggestivi sentieri della Langa astigiana ed è di 10 chilometri, ridotto ■ ■ per la categoria giovani. In palio premi per ogni classe di partecipanti: medaglie d'argento, bottiglie ■ vino e cesti di prodotti tipici. L'i- ■■■ ■■ mila lire. Per informazioni rivolgersi ad Alessandro Degemi 0144/80.175 dalle 19 alle 20. La Camminata è organizzata nell'ambito della Sagra delle frittelle. [a. ce.]

PER TUTTO MAGGIO SU FIAT PUNTO IL CLIMATIZZATORE È COMPRESO NEL PREZZO

FIAT PUNTO VI REGALA UN ANTICIPO DI STAGIONE

Fiat Punto non finisce mai di stupire e anticipa l'estate regalandovi il più fresco dei piaceri. Fino al 31 maggio su tutte le versioni 75 S, 75 SX, ELX, HSD, GT, SELECTA, SPORTING e TD, avrete il climatizzatore compreso nel prezzo di listino. Così al piacere di una nuova Punto, si aggiungerà quello di viaggiare sempre freschi. Naturalmente, potrete scegliere in alternativa, un superfinanziamento di 12 milioni in 20 mesi a interessi zero oppure una supervalutazione del vostro usato di 1.5 milioni. A voi la scelta, e tutto il piacere di una nuova Punto.

Esempio di finanziamento a tasso 0%. Importo da finanziare: L. 12.000.000. Numero rate: 20. Importo rata mensile: L. 600.000. Scadenza 1ª rata: 35 giorni Spese pratica: L. 250.000. TAN 0% TAEG 2,41%. Offerta non cumulabile con altre iniziative in corso né con altre formule finanziarie ■■■, valida fino al 31/5/96.

CONCESSIONARIE FIAT DI ASTI E PROVINCIA

AUTOVAR ASTI • L'AUTOBELBO 2000 CANELLI • PIUBELLI ASTI

Solo l'ambiente può dare energia all'uomo.

Da che mondo è mondo l'uomo vive grazie alla natura. La natura è nutrimento, casa, calore per l'uomo. E' la sua risorsa più importante. Scegliere il metano vuol dire scegliere la natura. Il metano è un gas naturale ed è considerato il combustibile più pulito perché emette meno sostanze inquinanti. Scegliere il metano, quindi, significa scegliere di rispettare noi stessi, la nostra salute e l'ambiente che ci circonda. Un ambiente sempre più prezioso, l'unica risorsa per continuare a dare energia all'uomo.

Snam e le Aziende di Distribuzione

Snam è una società dell' Eni

IL METANO E' NATURA.

PROPOSTE IMMOBILIARI

acquisti & vendite [redacted] attività, negozi, case, ville, rustici, terreni, appartamenti, anche a casa vostra.

Associato [redacted]

immobiliare dalmasso g.m.
via roma [redacted] limone p.te.
tel. 0171 - [redacted]

[redacted]
limone [redacted] bar gelateria centrale
limone piccolo alimentari prezzo interessante
limone pizzeria ristorante 130 posti
limone ristorante con 7 camere
limone market alimentari ottimo affare 300 mq

vende
limone rivalta alloggio 3° piano, ingresso, cucina, [redacted] letto, bagno, balcone grande.
limone sis cuneo alloggio su 2 piani con tavernetta e cantina ristrutturato.
limone via bottero 1° piano camere, sala ang. cottura bagno, cantina.
limone via bottero 2° piano 2 camere, sala ang. cottura, bagno, cantina.
limone centrale prestigioso ristrutturato 3° piano 2 camere, sala cucina, bagno molto grande con vasca e doccia, terrazzo 20 mt.
limone quota di fabbricato vicino alla chiesa di s. antonio
limone quota terreni [redacted] residenze turistico ricettivo pec 18750 mc vicino seggiovia del [redacted]
limone p.zza s. sebastiano uso commerciale 50 mt.
dronero roccabruna casa su due piani indipendente.
limone via cuneo 1° piano alloggio 60 [redacted] con garage.

ventimiglia condominio impero alloggi 1-2-3 [redacted], negozi, box.

arma di taggia residenza flora appartamenti, negozi, box.

EURO CASA

SERVIZI IMMOBILIARI
Tel. 0171/69.51.44
12100 CUNEO - Via XX Settembre n. 31

[redacted]

CUNEO. [redacted] **Europa** ultimo piano, tinello, cucinino [redacted] camere, bagno.
CUNEO. Adiacente p. Europa. Ingresso, soggiorno, 2 camere, cucina, bagno.
CUNEO. [redacted] **Negrelli.** Mansarda [redacted] ingresso, soggiorno, cucina, camera, bagno, balcone.
CUNEO. Via [redacted] camere, cucina, doppi servizi, terrazzo.
CUNEO. Uso ufficio piano ammezzato, [redacted] camere, bagno, termo autonomo.

[redacted]

CUNEO. [redacted] **Europa** appartamento di mq 230.
CUNEO. Viale Angeli appartamento signorile in villa.
CUNEO. C. Giolitti. Ingresso [redacted] camere cucina, bagno.
CUNEO. C. Dante. Ingresso, soggiorno, 2 camere, cucina, bagno.

COSTA [redacted]

JUAN LES PINS. In palazzo signorile, ingresso, soggiorno, cucina, camera, cantina, garage. f.f. 650.000.
JUAN LES [redacted] in zona residenziale [redacted] piscina e parcheggio privato. Monolocale f.f. 350.000.
NIZZA adiacente [redacted] **Negresco** ultimo piano [redacted] m mare monolocale f.f. 550.000
[redacted] **Promenade** [redacted] **Anglais.** Studio [redacted] pied à terre f.f. [redacted]000

***Altre proposte** [redacted] **in** [redacted]*

ARCHCASAIMMOBILIARE

Via Ignazio Vian, 16
12012 BOVES (Cuneo)

VENDESI

CARAGLIO - Concessione edilizia per 7 ville a schiera e 2 ville singole in permuta.
BOVES FONTANELLE - Alloggio in villa: cucina, [redacted]iorno, 2 camere, bagno, risc. aut. L. 135.000.000.
[redacted]ES - MELLANA - Rustico ristrutturato: cucina, soggiorno, 2-4 camere, bagno, cortile.
BOVES - Centro paese in nuova costruzione alloggi in condominio di varie dimensioni. Ville a schiera chiavi in mano. Ville bifamiliari in [redacted] o chiavi in mano.
CUNEO - (Mad.' Grazie) - Alloggio prestigioso con ascensore interno di: cucina, soggiorno, 3 camere, doppi [redacted]rvizi, box.
BOVES - Rustico ristrutturato con terreno di mq 4.000.
CUNEO 2 - All[redacted]gio: ang. cottura, soggiorno, camera g[redacted] bagno [redacted]. Lit. 150.000.000 più garage Lit. 30.000.000.
[redacted] - Villa: cucina, soggiorno, 4 camere, doppi servizi, tavernetta, garage, ampio giardino.
BOVES - Cucina, 2 camere, bagno, ingresso, terrazzo, cantina. Lit. 125[redacted]000.
SPINETTA - ROATA CANALE - casa schiera ristrutturata, cucina, soggiorno, 2 camere, b[redacted] giardino. [redacted] 180.000.000.
FRONTE STRADA BORGO S. [redacted] - Locale uso [redacted]merciale e uffici da mq 500 a mq 1000.

AFFITTASI

BOVES - Cascinale adatto [redacted] circolo a tempo libero.
BOVES - Capannoni da mq [redacted] a mq 1400.

Ricerchiamo per clientela straniera immobili di prestigio e rurali [redacted] terreno di proprietà.

TEL. 0171/380.662 [redacted] 13,30-15,30.

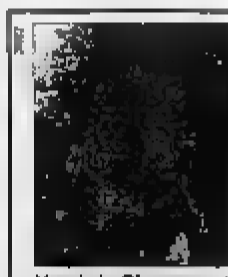

AGENZIA IMMOBILIARE "LA SEQUOIA"

Via Martini, 30 - NARZOLE - Tel. 0173/77255
Tel. 0173/776334 - Tel. 0172/488269

Vende in **Cherasco e Roreto** vari appezzamenti di terreno edificabile ottima posizione.
Vende in **Cherasco** zona [redacted] porzione di fabbricato completamente ristrutturato con due alloggi indipendenti di circa [redacted] cadauno. Garage, giardino e porticato.
Vende casa indipendente con adiacenti capannoni adatti allevamento polli, possibilità di subentro in attività preesistente.
Vende in [redacted]rzole villa indipendente con giardino privato, seminterrato, taverna e due piani abitabili.
Vende vari rustici in zona [redacted] e pianura.
Vende in [redacted] alloggio quattro camere, [redacted] bagni su [redacted] piani, [redacted] e magazzino.
Vende in [redacted] **Morra** casa indipendente [redacted] magazzini di 700 mq noccioleto [redacted] di circa 30.000 mq ottima posizione.
Vende in **Pontechianale** bilocale [redacted] con posto macchina.
Vende in **Francia - Costa Azzurra** da Menton a Nizza studio, bilocali - trilocali nuovi, o in costruzione. A partire da 450.000 F.F. Visita sul posto. [redacted] - Cliente seguito fino all'atto. Informazioni su legislazione francese.

Agenzia Immobiliare Giolitti

di MIGLIORE L & C. s.n.c.

CUNEO - Corso Giolitti, 10
Tel. 0[redacted]

[redacted]

CUNEO: 3° piano con ascensore: ingresso, cucina, n. 2 camere, disimpegno, bagno, cantina e solaio.
CUNEO: 3° piano con ascensore: ingresso, cucinino-tinello, n. 2 camere, bagno, cantina e solaio.
[redacted]: piano rialzato: cucinino-tinello, camera, bagno, cantina e solaio.
CUNEO: 3° piano con ascensore: cucinino-tinello, camera, bagno, cantina.
CUNEO: Madonna dell'Olmo - Torretta: cucinino-tinello, salone, n. 2 camere, doppi servizi, mansarda collegabile, cantina e garage doppio.
CUNEO: Madonna dell'Olmo: garage.
CENTALLO: casa parzialmente indipendente [redacted] giardino.
PEVERAGNO: villetta a schiera: ingresso-soggiorno, cucina n. 3 camere, doppi servizi, garage, cantina e giardino.
VIGNOLO: villetta indipendente: ingresso-soggiorno, cucina n. 4 camere, doppi servizi, autorimessa e giardino.
BOVES: 2° piano: cucinino-tinello, n. 3 [redacted] doppi servizi, cantina e [redacted]
[redacted] porzione villetta bifamiliare di nuova costruzione.
CHIUSA PESIO: rustico da ristrutturare con cortile indipendente.
ROBILANTE: 3° piano: cucinotta, [redacted]giorno, n. 2 camere, bagno, cant[redacted] e garage-riscaldamento autonomo.
LIMONE PIEMO[redacted] 3° piano: ingresso-soggiorno, cucinotta, n. [redacted] camere, bagno e garage.
MONTEROSSO [redacted] 1° piano: ingresso, cucina, n. [redacted] camere, bagno e cantina.
MONTEROSSO [redacted] angolo cottura, soggiorno, bagno e garage.
MENTONE: monolocali, bilocali.
VENTIMIGLIA: bilocali in zona centrale.
CIPRESSA (Santo Stefano al Mare) angolo-cottura, soggiorno, camera, bagno, posto auto.

AFFITTASI

CUNEO: garage.
CUNEO: cucinino-tinello, n. 2 camere, bagno.
ROBILANTE: bilocale arredato.

CEDESI

Tabacchi-giornali.
Bar con chiusura serale.
Bar-birreria.
Alimentari, tabacchi, giornali.

[redacted]
[redacted] MONDOVI' 15
TEL. 0171 695558
0368 - [redacted]

[redacted]

[redacted] **CENTRO** alloggi da ristrutturare monolocali/trilocali.
RUSTICO con terreno a 10 km [redacted] Cuneo [redacted] stagneti.
RUSTICO ad Entracque. Zona centro con piccolo orto. [redacted] valutano parziali permute.
CUNEO [redacted] 2 camere, soggiorno, cucina, solaio, cantina, eventuale box auto.
ALBENGA cucina grande, 2 camere, [redacted] ripostiglio, vista stupenda, soleggiato.
CHIUSA PESIO rustico da riattare con giardino. Centro paese.

Per questa pubblicità rivolgersi a:

PK Cuneo

Sig. SILVANO [redacted]
Agente Publikompass spa
Via Sebastiano Grandis 11
Tel. (0171) 630.832
699.939

Colombero IMMOBILIARE

[redacted]

[redacted]

[redacted]: via Dronero alloggio di [redacted] mq cantina [redacted] primo piano.
[redacted]: via [redacted] Pellico [redacted] salone grande cucina bagno 3° piano
CUNEO: corso Giolitti 5 p. bilocale nuovo bagno risc. autonomo.
[redacted] via Bassignano 5 p. [redacted] camere salone [redacted] bagno [redacted]ge.
CUNEO: via Bassignano 2 p. 2 camere salone 2 servizi cucina garage.
BEINETTE: 3 camere cucina da ristrutturare.
ROBILANTE [redacted] porzione di casa [redacted] casa.
VILLAGGIO COLOMBERO: casetta prefabbricata di due alloggi.
PEVERAGNO: chalet con 1200 mq di terreno [redacted] come prima casa.
S.P.D. GALLO: villa a schiera [redacted] a L. 220.000.000 + 100.000.000 di mutuo.
S. [redacted] capannone di [redacted] mq con 2000 mt [redacted] terreno.
VIGNOLO: villa grande indipendente seminuova ottime finiture con verde.
[redacted] **DELL'OLMO:** magazzino grande vicino alla Chiesa.
BORGO S. DALMAZZO: vicino a Gesù Lavoratore alloggio di [redacted] camere salone cucina doppio garage al primo piano.

CEDE

PIZZERIA RISTORANTE [redacted] Cuneo centro trattative riservata.

AFFITTA

SULLA STATALE Confreria Caraglio negozio di [redacted] mq più magazzino.
CUNEO negozio sotto i portici vicino alla [redacted].
CUNEO 3 camere e servizi in via Roma al 1 p. ristrutturato risc. aut.
CUNEO corso 4 novembre [redacted] camere salone tinello cucinino veranda.
COSTA AZZURRA affitta monolocali e bilocali fronte mare periodi estivi.

E.P. [redacted]

CUNEO: c.so Santorre Santarosa, 30
Tel./Fax (0171) 694483
DRONERO: via IV Novembre, 73
Tel. (0171) 917416

VENDE

PORTO S. Maurizio (Imperia) caratteristico monolocale da riattare, a [redacted] mt dal mare con vista sul porticciolo e sul mare.
CUNEO. Zona centrale. Piccolo super-attico.
CUNEO. Corso [redacted]. Alloggio 3 p. con ascensore: ingresso, tinello, cucinino 2 camere, bagno, cantina e solaio.
S.S. CUNEO-BUSCA in palazzina n. 4 alloggi varia metratura, con ampi terrazzi, giardini privati, posti auto, riscaldamenti autonomi. La vendita può essere in blocco o per singoli alloggi.
CUNEO Ronchi. Villa bifamiliare libera su tre lati con giardino, nuova costruzione.
CUNEO Borgo S. Giuseppe. [redacted] un posto auto.
VIGNOLO. [redacted] **centrale.** Villa di nuova costruzione con due alloggi.
BORGO S. DALMAZZO in posizione centrale lotto di terreno edificabile.
[redacted] **S.** [redacted] Alloggio di nuova costruzione [redacted] palazzina con garage e giardino privato, riscaldamento autonomo.
[redacted] Casa indipendente con ampio terreno.
[redacted] Alloggi [redacted] di prossima costruzione con terrazzi, ampi balconi, garages e riscaldamenti autonomi.
DRONERO. [redacted] Alloggi in villa d'epoca con giardino e garage.
DRONERO. Zona centrale. Alloggio 3 [redacted], soggiorno, salotto, cucina, doppi servizi, cantina e ga-
[redacted]
DRONERO. Zona Picco. Alloggio 2° p. [redacted] ascensore due camere, cucina, bagno.
DRONERO. [redacted] **Ospedale** alloggio 3 camere, soggiorno, cucina, bagno, cantina, garage e giardino privato.
DRONERO. Viale Sarrea. Alloggio in palazzina con garage e giardino privato.
[redacted] Terreni artigianali industriali fronte [redacted]
ROCCABRUNA. [redacted] **principale.** Villa a schiera con giardino.
VILLAR S. COSTANZO. Piccolo rustico indipendente da ristrutturare con ampio terreno.
VILLAR S. COSTANZO. Terreno edificabile possibilità bifamiliare.
[redacted] Ville indipendenti di prossima costruzione.
ROCCABRUNA. Terreni edificabili per ville indipendenti.
[redacted] **MAIRA.** Vicinanze S. Damiano Macra piccolo rustico ristrutturato con giardino.
VALLE MAIRA. Stroppo Borgata Morinesio rustici da ristrutturare.
[redacted] **MAIRA.** Marmora. Rustici da ristrutturare.

CEDE

CUNEO. Bar in posizione centrale - Pizzeria Ristorante.
CARAGLIO. Negozio abbiglia[redacted]

AFFITTI

DRONERO. Viale Sarrea. Alloggio tre camere, cucina, bagno [redacted] riscaldamento autonomo.
VILLAR S. COSTANZO. Capannone mq 480.

Donetti Immobiliare [redacted] Agenzia Progetto Casa

di Donetti Geom. Maurizio & C. sas - n. 47 ruolo mediatori
Via Statuto 1 - Tel./telefax 0171/60.24.54 - 66.746
12100 CUNEO

PROPOSTE [redacted] IN VENDITA

[illegible]

SPECIALE AFFITTI

Cuneo: zona corso [redacted] due camere, tinello, cucinino, bagno, ultimo piano.
Cuneo: centralissimo 3 camere, cucina, bagno, terrazzo.
Cuneo: capannoni di varia metratura nuovi adeguati alle norme di sicurezza sul lavoro
Cuneo: centro città alloggi di due camere, tinello, cucinino e bagno.
Cuneo: alloggio al piano [redacted] ufficio in corso Nizza.
Cuneo: via [illegible] locale uso ufficio mq 200 con soffitti a cassettone dipinti.
Cuneo: tre negozi di varia metratura in centro.
Cuneo: cedesi locale commerciale in posizione centralissima mq 85 (trattative riservate).
Cuneo: in posizione centralissima 4 camere, servizi, uso ufficio.
Cuneo: via Stoppani 3 camere, tinello, cucinino, bagno, ultimo piano.
Borgo [redacted]: villa salone, due camere, tinello, cucinino, doppi servizi.
Cuneo: negozio su [redacted] città
Cuneo: due alloggi attigui uso ufficio in posizione centrale.
Cuneo: in centro direzionale commerciale locali uso ufficio mq 200.
Borgo San Dalmazzo: affittasi bilocale ammobiliato.

Altre proposte direttamente in agenzia.

SICO SERVIZI IMMOBILIARI Sandro Colombo

[redacted] Brunet, 27 - Tel. 0171 [redacted] CUNEO

[redacted]

Cuneo - In posizioni centrali, due appartamenti composti di: ingresso, tinello, cucinino, camera, servizio, cantina. Affare.
Cuneo - C.so [redacted] piano alto, signorile appartamento di: ingresso, soggiorno, cucina, [redacted] camere, doppi servizi, ripostiglio, [redacted] Termoautonomo.
Cuneo - Via Meucci, ingresso, soggiorno, cucina, 4 camere, servizio, cantina.
Cuneo - Centro storico, ultimo piano con terrazzo, ingresso, soggiorno grande, cucina, 2 camere, servizio, ripostiglio, cantina. Rimesso completamente a nuovo.
Cuneo - Vicinanze Stazione, due appartamenti attigui, uno di: ingresso, soggiorno, cucinotta, 2 camere, servizio, cantina, solaio, l'altro di: ingresso, soggiorno, cucinotta, camera, servizio, cantina. Piano alto.
Cuneo - C.so Giolitti, signorile bilocale all'ultimo piano. Termoautonomo.
Cuneo - Adiacente Viale Angeli, piano rialzato: ingresso, tinello, cucinino, camera, servizio, ripostiglio, cantina, solaio.
Madonna dell'Olmo - In piccola palazzina: ingresso, soggiorno, cucina, 2 camere, servizio, mansarda di mq 50 da ultimare, garage doppio.
Confreria - Ultimo piano, ingresso-soggiorno, cucina, 2 camere, servizio, mansarda di mq 30, cantina, garage. Termoautonomo.
Boves - In piccolo condominio, ultimo piano, ingresso, soggiorno, cucina, 2 camere, servizio, cantina, solaio, giardino privato. Termoauto[redacted]
Borgo San Dalmazzo - Zona Gesù Lavoratore, ingresso, soggiorno, cucina, 2 camere, doppi servizi, cantina, garage.
Genola - Villette a schiera in fase di costruzione, ingresso, soggiorno, cucina, 3 camere, doppi servizi, cantina, garage doppio, giardino.
Roccabruna di Dronero - Villetta con due appartamenti indipendenti di: ingresso, soggiorno, cucina, 2 camere, servizio, [redacted] cantina, garage. Termoautonomo. Arredati.
Beinette - Mq 4000 di terreno commerciale, artigianale, fronte strada. Altri lotti edificabili per un totale di mq 3000.
Cuneo 2 - Magazzino di mq 160 con servizio, al piano cortile, di facile access[redacted]. Adatto ad uso laboratorio, deposito.
Cuneo - Strada Statale per Mondovì, località Tetto Garetto, lotti di terreno industriale, artigianale, commerciale, fronte strada e non, capannoni di prossima realizzazione.
Roaschia - Casetta ristrutturata, libera su tre lati con piccolo terreno, cucina, [redacted] camere, servizio. Arredata. Adatta seconda casa. Richiesta 38.000.000.

[redacted]

Cuneo - C.so Dante, signorile, ingresso, soggiorno, cucina, 3 camere, doppi servizi, ripostiglio, cantina, solaio.
Cuneo - Via Stoppani, ultimo piano, ingresso, tinello, cucinino, salottino, 2 camere, servizio. Arredato.
Cuneo - P.zzale Stazione, mansardina di: cucina, camera, servizio. Termoautonomo. Arredata.
Cuneo - P.zza Europa, ingresso, salone, cucina, camera, servizio, cantina. Arredato.
Cuneo - Centrale negozio di mq 120 circa; altro di mq 60 più 60 nel piano seminterrato.
Cuneo - In posizioni centrali, appartamenti ad uso ufficio di metrature diverse.

[redacted]

Cuneo - Cedesi anche in gerenza, a condizioni veramente interessanti, avviato ed attrezzato ristorante. Si richiedono referenze.
Cuneo - Centrale negozio di vini e liquori; auto accessori e ricambi; abbigliamento.
Limone P.te - Centralissima birreria - spaghetteria; lavanderia; profumeria, centro estetico.

ALTRE PROPOSTE ED OCCASIONI DIRETTAMENTE [redacted] SEDE

FIMAA FLORIS 2 Immobiliare FIAIP

VENDE

Fossano [redacted] **nuova:** alloggi composti da ingresso, salone, cucina, tre camere, doppi servizi, terrazzi, cantina, [redacted] e box auto. Termoautonomo.
Fossano Bg. Salice: alloggi liberi da due, tre e quattro vani. Da L. 90.000.000 a [redacted]
[redacted] **Conlolo:** alloggi [redacted] con box auto. Da L. 80.000.000.
[redacted] **B**[redacted] **S. Bernardo:** alloggio libero composto da ingresso, cucinotta, saloncino, due camere, servizio, cantina e box auto.
[redacted] **Veneto:** alloggio composto da ingresso, salone, cucina, due camere, servizi, terrazzo, cantina, e box auto.
[redacted] **zona stazione:** alloggio libero aprile 1997 composto [redacted] ingresso, salone, cucina, due camere, servizi, cantina e due box auto.
Fossano centro [redacted] alloggi ristrutturati composti da ingresso/soggiorno, angolo cottura, due camere, doppi servizi. Termoautonomo.
Fossano [redacted] **via Marene:** alloggio libero composto da ingresso, tinello con cucinino, due camere, servizi e cantina. L. 120.000.000.
Savigliano via Torino: [redacted]loggio libero composto da ingresso, cucina, soggiorno, [redacted] doppi servizi, lavanderia e cantina. Termoautonomo. Lire 260.000.000.
Savigliano centro: alloggio [redacted] piano con ascensore composto da ingresso, tinello cucinino due camere servizi e cantina.
Savigliano [redacted] **storico:** alloggi da ristrutturare al secondo e terzo piano, di quattro o cinque vani. Lire 75.000.000 cadauno.
Savigliano [redacted] **residenziale:** villetta a schiera composta da box auto doppio e cantina al piano interrato; cucina, [redacted] e [redacted] piano terreno; [redacted] camere e [redacted] primo piano. Ottime rifiniture. Prezzo interes[redacted]
Savigliano [redacted] **del Re:** rustico parzialmente da ristrutturare con 400 mq di terreno.
Savigliano f.ne Suniglia: [redacted] da ristrutturare con circa 800 mq di terreno. Lire [redacted]
[redacted] terreno edificabile di [redacted] 200 mq. Lire [redacted]

[redacted]

Centrale ed avviato bar-gelateria, rinomato ristorante, negozio di bigiotteria.

[redacted] - Via Garibaldi, 22 - Tel. (0172) 60.295 (2 linee)
SAVIGLIANO - Corso Roma, 29 - Tel. (0172) 33.939 (2 linee)
Fax: (0172) 60.296

do.mi.to.
Caffè Espresso
MARENE (CN)

LA STAMPA
CUNEO
E PROVINCIA

LINEACO
Hardware Software
COMPUTER

Redazione: via XX Settembre 39, telefono 67.048 / 634.508

Ieri dalla «Granda» ventidue pullman per la manifestazione nazionale di Milano

Cuneo alla rivolta dei contadini

I mille agricoltori della delegazione sono stati accolti nel corteo confluito in piazza Duomo Denunciata la crisi. «Il fenomeno delle mucche pazze non ci riguarda, ma crea gravi danni»

CUNEO. Al grido di «politici becchini seppellite i contadini», oltre mille agricoltori della «Granda» hanno sfilato ieri mattina attraverso le vie di Milano, nell'ambito della grande manifestazione nazionale (100 partecipanti) organizzata «Coldiretti», «Confagricoltura» e «Cia», per denunciare la crisi del settore.

Le delegazioni cuneesi, hanno raggiunto il capoluogo lombardo a bordo di ventidue pullman, sono state inserite nel corteo numero uno, partito alle 9,30 Porta Romana e confluito, alle 11, in piazza Duomo.

«L'iniziativa è pienamente riuscita - spiega Lorenzo Bergese, presidente della Coldiretti Cuneo -. Ancora una volta gli agricoltori hanno dimostrato senso di responsabilità; ora tocca ai politici. I problemi sul tappeto molti: crisi della zootecnia, quote latte, questione vinicola e, anche se il Cuneese è toccato direttamente, il fenomeno della "mucca pazza" che, di riflesso, ostacola la vendita della nostra produzione, anche di prima qualità e non infetta. I contributi devono essere concessi a chi lavora effettivamente la terra, non solo a proprietari dei fondi o delle strutture. Inoltre è necessaria grande sburocratizzazione: le aziende agricole po essere paragonate alle imprese industriali».

Durante il corteo, un gruppo di giovani manifestanti cuneesi anche inscenato un «funerale all'agricoltura», bara. La rappresentazione era seguita da trentina persone travestite da prodotti agricoli: pomodori, melanzane.

«Abbiamo gridato la nostra rabbia - Floriano Luciano, responsabile del movimento giovanile Coldiretti di Cuneo -. Il è però anche un'occasione per dimostrare al nuovo governo che il settore, nonostante tutto, spera nel futuro; basti ricordare che, a livello provinciale, nel '94, sono state presentate circa duemila domande per il passaggio da coadiuvante familiare a imprenditore agricolo.

Alla protesta di Milano hanno partecipato una rappresentanza della Commissione provinciale all'Agricoltura e le delegazioni di diversi Comuni «Granda», fra cui Cuneo, Busca, Villar Costanzo e Fossano, con i rispettivi gonfaloni.

ALTRI SERVIZI IN

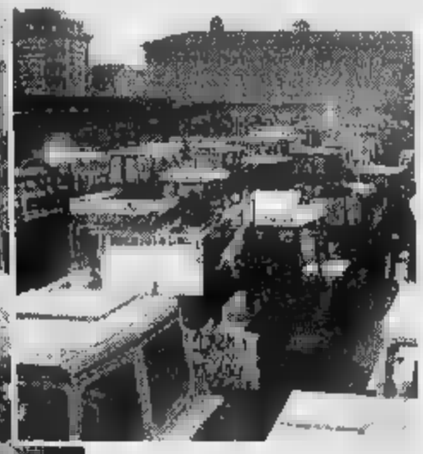

A Milano gli agricoltori cuneesi hanno denunciato la crisi zootecnica i problemi sulle quote latte e la questione vinicola

Ieri in una banca a Caramagna

Fallito il colpo con la siringa

CARAMAGNA. L'ha tradito l'improvvisa reazione della cliente, che aveva preso come ostaggio. Ieri un rapinatore ha fallito il «colpo» alla filiale di Caramagna della Cassa di risparmio di Savigliano.

L'uomo, dall'apparente età 25-30 anni, vestito modo sportivo e a volto scoperto, si introdotto negli uffici di via Luigi Ornato verso le 12,30, poco prima dell'orario di chiusura. In quel momento in banca c'erano il direttore della filiale Carlo Lovera, due impiegate alcune clienti. Varcata la porta vetri, il malvivente ha preso come ostaggio una cliente: l'ha spintonata e l'ha minacciata una siringa. Intanto, senza pronunciare parola, ha gettato verso le impiegate una busta di plastica, facendo solo il gesto di consegnargli denaro.

Subito dopo, l'imprevisto. La donna ostaggio del rapinatore ha reagito violentemente, cominciando a gridare e a divincolarsi, tanto da finire a terra. giovane si è probabilmente spaventato per l'inatteso comportamento; dopo attimo di smarrimento ha lasciato andare la donna e si è precipitato verso l'uscita.

Prima che qualcuno potesse fermarlo (gli impiegati non hanno nemmeno fatto in tempo ad azionare la chiusura automatica delle porte) l'uomo si allontanato fuggendo, molto probabilmente piedi, in una delle vie laterali vicino alla banca dove, quasi sicuramente, l'attendeva complice su un'auto. Al momento del fatto la strada era completamente deserto. In pochi minuti sono arrivati i carabinieri di Racconigi che hanno immediatamente «setacciato» i dintorni: ma del rapinatore traccia.

La cliente ostaggio del rapinatore nella caduta ha riportato lievi escoriazioni. [b.]

IL TEMPO IN PIEMONTE E VALLE D'AOSTA

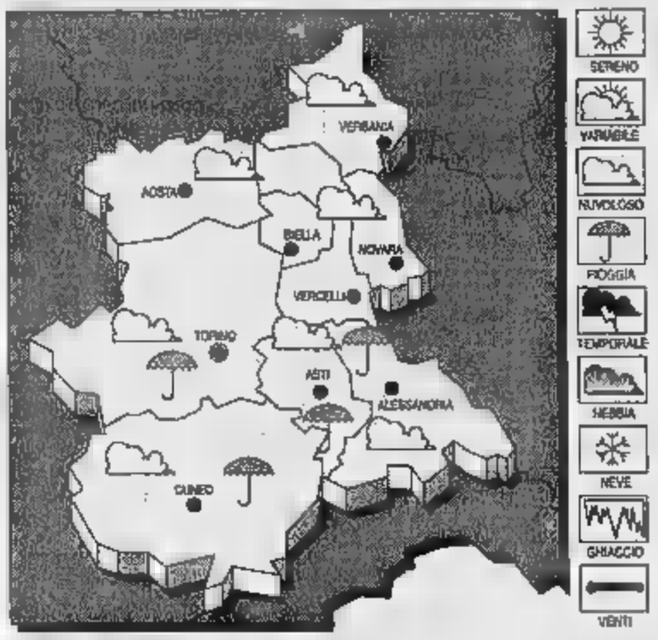

TEMPO PREVISTO OGGI. Cielo inizialmente poco nuvoloso. mattinata, aumento della nuvolosità con deboli precipitazioni.
Stazionaria.
VENTI. Deboli meridionali.
DEL TEMPO. Nuvolosità variabile deboli precipitazioni.

CUNEO-LEVALDIGI
Max: **13,7**; min: media: **10,9**
FA
Max: **23**; min: **7,5**; media:

TEMPERATURE IN PIEMO
Torino **21**; Asti **19**; Aosta **18**; Novara **20**; Alessandria **19**; Vercelli **20**.

E' pronto un piano di ristrutturazione per gli stabilimenti del comparto tessile

Miroglio «taglierà» 240 dipendenti

La direzione dell'azienda albese esclude licenziamenti e chiusure di unità produttive. Trasferimenti di personale e prepensionamenti. La forte preoccupazione dei sindacati in un'assemblea a Cortemilia

ALBA. Un'eccedenza di dipendenti; è la stima della direzione «Miroglio Tessile» per gli stabilimenti del Cuneese e per quello astigiano di Castagnole Lanze. L'industria ha pronto un piano di ristrutturazione per ridurre il personale, da realizzare tra il primo giugno '96 e il 31 dicembre '97. La direzione aziendale assicura che ci saranno né licenziamenti, né chiusure unità produttive: la riduzione dovrebbe in modo graduale e non traumatico nell'arco diciannove mesi, attraverso trasferimenti, pensionamenti, con la non sostituzione del personale che lascia la fabbrica e con periodi integrazione straordinaria.

Secondo la «Miroglio» i provvedimenti servono «per far fronte alla crisi del mercato tessile e predisporre interventi che consentano di ridurre produzione ed elevare la qualità». Le prime informazioni sul progetto di ristrutturazione sono fornite in incontro all'Unione industriale di Cuneo tra «Miroglio» organizzazioni sindacali. Il piano sarà discusso in due incontri fissati per martedì e mercoledì prossimi.

La ristrutturazione riguarda il comparto tessile (non la divisione abbigliamento) per una dozzina di stabilimenti.

I più colpiti sarebbero la «Langatessile» Cortemilia e la torcitura di Castagnole Lanze i cui dipendenti passerebbero da circa 80 a 40. Inoltre, in misura minore, andrebbe a toccare Saluzzo, l'area ordituta di Alba, Guarene, Castagnito, Govone. Nella divisione tessile fanno eccezione la maglieria Novello e «Transfert» (stampa di disegni tessili su carta) di Alba che procedono molto bene.

Fra i sindacati c'è preoccupazione. Ieri si è tenuta un'assemblea a Cortemilia. I sindacalisti Pina Mosca, Angelo Vero e Daniele Conterno dicono: «La Miroglio è un'azienda con forti potenzialità. Insisteremo per avere garanzie sul mantenimento delle unità produttive. Per Cortemilia chiederemo che si tenga conto dell'aspetto sociale dell'Alta Langa».

La «Miroglio» sta per aprire stabilimenti nella zona di Taranto che daranno lavoro a persone (scelta fatta dopo la chiusura della tessitura in Germania). I sindacalisti replicano: «Chiediamo che gli investimenti al Sud siano aggiuntivi e non alternativi con perdita di occupazione nella nostra .

Giuseppina Fiori

Il piano «Miroglio Tessile» è da attuare tra il 1° giugno '96 e il 31 dicembre '97

Gravi danni a Cervasca

Ipersidis ieri sgombrato per la grandine

CERVASCA. Quaranta minuti di inferno di pioggia e grandine ieri hanno paralizzato molte aziende dell'Oltrestura. Principali danni a S. Defendente di Cervasca e a S. Rocco di Bernezzo. I vigili del fuoco, tra le 15 e le 16,30, sono stati impegnati in oltre venticinque interventi anche a Passatore, S. Pietro del Gallo e Cuneo.

Per sicurezza è stato sgombrato l'«Ipersidis Gros». «Siamo stati costretti a togliere la luce - spiegano i responsabili dell'azienda -. La grandine ha intasato le canalizzazioni. L'acqua non defluiva più: dal tetto è entrata nello stabilimento e negli uffici. Ci danni merce esposta e nei magazzini». Guai anche alle «Merlo», alla «Borgna» e all'«Euroglass». «Abbiamo gravi danni agli impianti elettrici, alle macchine e ai prodotti finiti - dice l'amministratore delegato Flavio Borgna -. Siamo costretti a interrompere la produzione per due giorni». [r. c.]

TORO
UNA SCELTA NATURALE PER UN GIARDINO DI CLASSE
Una vasta gamma di trattorini forti, potenti, eleganti e silenziosi. Il loro segreto: oltre 80 anni esperienza e qualità. Sono adatti per le sfide che presenta il vostro giardino ed avrete un prato invidiabile. Inoltre tutti i trattorini TORO sono convertibili in Recycler, la tecnologia TORO che permette reintegrare l'erba tagliata direttamente nel prato, raccogliere. Con risultati di grande prestigio e risparmiando il 50% di tempo.
IBEA
GLI ESPERTI DEL VERDE
SCELTA USATO
Professionalità
Servizio ricambi
Assistenza tecnica
MONCHIERO
Via Einaudi - POLLENZO di Bra - Tel. 0172 458.126

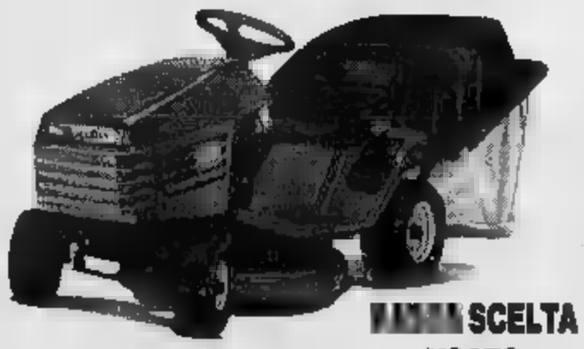

bottega dell'oro
GIOIELLI D'ORO

Almeno un mese di lavori dopo la prima partita di campionato

Palazzetto, cinquemila posti ma in ritardo per l'Alpitour

CUNEO. Da una parte il Comu- promette, ma ha le «mani legate» dalla burocrazia, dall'al- la società Alpitour volley spinge per chiudere la trattativa e minaccia di emigrare in altre città. Dopo le proteste dei responsabili società e dello sponsor, l'altra sera la giunta comunale approvato il progetto di massima per ampliare 600/700 posti la capienza del Palazzetto, portandolo posti. I tempi lunghi: mancano il via libera da parte del Consiglio comunale, progetto esecutivo, oltre allo stanziamento di bilancio e al certifi- di prevenzione incendi.

La decisione della giunta è comunque un primo importan- passo. «Il progetto - spiega l'assessore ai Lavori pubblici Cino Rossi - prevede recuperare 500 posti nell'impianto, che oggi non ancora ottenuto l'omologazione da parte della commissione di vigilanza. Si devono vie di fuga con la compartimentazione degli accessi alla zona riservata al pubblico. devono allargare verso il parquet le gradinate più basse, creando un corridoio per permettere passeggio degli spettatori. Nella parte alta del palazzetto sistemate due file seggiolini nelle e nel lato più lungo. I vigili del fuoco un primo tempo avevano chiesto di ridurre la capienza 100 posti perché i seggiolini troppo vicini al mancorrente lato del campo. All'esterno dovranno create due vie differenziate fra ingresso uscita. Probabilmen- dovrà essere allestita anche seconda biglietteria».

vice sindaco Ezio Falco precisa: «Il Comune intende regolarizzare al più presto la situazione. Subito dopo la richie- di ampliare il palazzetto, fatta dalla società fine campionato, abbiamo chiesto un incontro con il comandante dei vigili fuoco, ingegner Pulito. C'è stato un positivo chiarimento». «Il giorno della premiazione della squadra mi ero impegnato pubblicamente a risolvere problema - dice il sindaco Elio Rostagno -. Immediatamente abbiamo convocato un incontro fra tecnici comunali e dell'Alpitour e i vigili fuoco. Sono stati dati molti suggerimenti per il progetto. Final- il Coreco ha approvato il bilancio comunale che era bloccato da fine febbraio. Ora possiamo stanziare i soldi per i lavori. Procederemo con passi rapidi, ma non possiamo far finta che non esistano leggi sull'appalto. Basta polemiche».

Quali i tempi?: «Per 29 settembre, data della pri- di campionato, i cantieri non terminati - conclude Rossi -. Cercheremo assecondare la società, lavorando in modo compatibile lo svolgimento del campionato. I tempi non sono ancora definiti, ma penso che entro metà ottobre tutto pronto».

Gianpaolo

Nuovo processo tributario Convegno oggi

Oggi, alle 9, alla Sala contrattazioni a Cuneo, su iniziativa del- Gestione esattorie e dell'Unione industriale, si terrà un convegno su «Il nuovo processo tributario». Interverran- Vittorio Cutrupi, direttore regionale delle Entrate per il Piemonte, Giuseppe Galla, direttore Scuola tributaria «Vanoni» di Torino, Vittorio Garino, presidente del tribunale militare di Torino, e i magistrati Mario Barbuto, Roberto Pupilella e Ugo Reppucci.

Una conferenza «Shiatsu»

Stasera, alle 21, al centro «Fonte Acquariana» di viale Angeli 24 a Cuneo, conferenza sulle tecniche e terapie vibrazionali. Domani (ore 21) incontro sullo «Shiatsu». Per inf. 0171/697238.

Le meningiti batteriche Aspetti clinici e preventivi

L'Usl 15 e l'azienda «S. Croce e Carle» organizzano domani, dalle alle 13, nella sala Falco in Provincia, a Cuneo, convegno su «Le meningiti batteriche: aspetti epidemiologici, clinici e preventivi». L'iniziativa è curata dal Servizio igiene pubblica, reparti di Pediatria e Malattie infettive e dalle direzioni sanitarie delle due aziende.

Antichi sapori e la cucina rustica

La rassegna eno-gastronomica «Antichi sapori: la cucina rustica del Cuneese», organizzata dal Comune, fa tappa stasera e domani al ristorante «Alta Italia», in IV Novembre 20 bis. Saranno proposte ricette «storiche» da Elma Schena e Adriano Ravera e preparate dallo staff composto da Luigia Ariaudo, Luigi e Gianpiero Pellegrino. Prenotazioni 0171/681900. **[v. p.]**

Escursione del Cai al monte Breithorn

Il Cai di Dronero e Busca organizza domenica una gita sciistica a Cervinia con un'escursione al monte Breithorn (4165 metri di quota). Per informazioni telefonare allo 0171/918192. **[c. g.]**

Italiani in Etiopia Colonialismo e solidarietà

Domani, alle 20,30, alla media «Giolitti», si terrà l'incontro sul tema «Italiani in Etiopia, dal colonialismo alla solidarietà». Saranno proiettate diapositive scattate da Mario Tible. **[c. g.]**

In alto a sinistra la tribuna vip al Palazzetto dello sport di San Rocco Castagnaretta e (a destra) la «Blu brothers». Sopra, l'amministratore delegato dell'Alpitour Guglielmo Isoardi, il presidente Bruno Fontana e il sindaco Elio Rostagno con Coppa conquistata dagli uomini Prandi a Firenze dopo combattutissima finale la Sisley Treviso

E la Supercoppa?

Cuneo addio, c'è Firenze

CUNEO. La prossima stagione della pallavolo di serie A comincia la Supercoppa. E' la sfida tra i vincitori della Coppa Italia (Alpitour Traco) e i campioni della Sisley. La gara è uno spareggio per la protagoniste dell'ultima annata che si incontrano in entrambe le finali. A Firenze vinse l'Alpitour, a Cuneo, nella gara decisiva per lo scudetto, arrivò il trionfo per i trevigiani. La finale di Supercoppa si disputerà il settembre, prima gara ufficiale una disciplina sportiva che potrebbe essere reduce dal trionfo olimpico e su quell'evento anno puntati gli occhi di tutto il mondo del volley.

L'Alpitour Traco Vbc sognava di disputarla a Cuneo, come regalo per il miglior pubblico d'Italia e per questo ne ha ottenuto l'organizzazione dalla Lega pallavolo. Ma la «Granda» dovrà probabilmente vedere in televisione la sfida, giocata un'altra provincia. E' impossibile che per il 22 settembre il palazzetto dello sport di Rocco Castagnaretta agibile e al massimo della capienza per un avvenimento da almeno cinquemila persone.

L'Alpitour-Traco non ha anpreso posizione ufficialmente sulla vicenda, ma è evidente che la Supercoppa lontana da Cuneo. Una gara con di fronte Lucchetta, azzurri Bernardi, Tofoli, Gardini, Papi Gravina oltre ad altre stelle Pomin, Zwarver e Grbic fa gola a molti e la notizia delle difficoltà dell'amministrazione comunale cuneese ha subito fatto il giro d'Italia.

Con l'Alpitour si sono fatti avanti un romano, che sta cercando di far il volley nella capitale che vorrebbe cominciare con un grande evento, e il comune di Firenze. In entrambi i casi l'offerta impianto gratuito e contributo per le spese organizzative. Firenze, inoltre, forse per apparipiù invitante per una delle società immagine del volley italiano, ha invitato in municipio il vicepresidente Ezio Barroero.

A «Palazzo vecchio», code di giapponesi e turisti tedeschi, amministratori e funzionari del capoluogo toscano hanno spiegato al manager della pallavolo cuneese comfacile e rapido fare un ampliamento dell'impianto, trovando le soluzioni «pieghe» di leggi e regolamenti, basta avere disponibilità interesse.

Firenze vorrebbe l'Alpitour per tutto il campionato, ma i irriganti cuneesi non hanno nessuna voglia di lasciare per sempre la «Granda», mentre sarà difficile dire di all'idea di giocare la Supercoppa in un impianto da settemila posti.

Luca

AL MONVISO

Si proietta «Desperado»: sala vuota

Il comunale Monviso non riesce recuperare spettatori: nella prima giornata proiezione del film «Desperado» i cuneesi hanno disertato la sala, tanto che sabato al di via XX settembre c'erano solo la cassiera l'operatore. La pellicola è stata ugualmente proposta nella speranza di vedere arrivare «clienti». Alle situazione non migliorata, tanto da far decidere di non iniziare neppure la proiezione, per poi riprendere la programmazione di «Desperado» alle 20. La notizia nuovo «buco» nella programmazione della sala cinematografica rimbalzata in Consiglio comunale: ne hanno discusso l'altra sera nei corridoi del municipio, alcuni amministratori di maggioranza dell'opposizione. Maria Luisa Martello, assessore alla Cultura, smorza i toni e rende pubblici i dati ufficiali delle presenze: «Nella prima giornata "Desperado", cioè sabato, gli spettatori sono stati complessivamente 24, il secondo giorno 76 e terzo . Complessivamente sono soddisfatta. La pellicola doveva proiettata a metà oggio. E' stata anticipata per motivi tecnici. Anche il numero di abbonati sta crescendo sensibilmente. ieri mattina la cassiera mi ha riferito di essere andata a versare in banca un milione, provento della vendita recente di decine di tessere». **[g. p. m.]**

IL TACCUINO DELLA PROVINCIA

LETTERE AL GIORNALE

valanghe già

Andando in Val Stura si incontrano decine di auto posteggiate lungo la statale o nelle strade che si inerpicano nelle vallette laterali.

Molte sono di appassionati che salgono in quota per escursioni scialpinistiche. Forse alla Provincia questo particolare sfugge: mattina, telefonando al bollettino valanghe (0171/66323) non rispondeva nessuno.

Mi risulta che il servizio stato disattivato fine aprile. Ma già la scorsa settimana la segreteria telefonica più in funzione: risultava sempre occupata.

Dare informazioni sul rischio di valanghe è un servizio indispensabile per garantire la sicurezza di chi la montagna.

Possibile che, vista l'eccezionale stagione invernale, non sia possibile prolungare il centralino bollettino valanghe per un paio di settimane?

Giuseppe Barale, Cuneo

ha salvato»

Desidero esprimere i più sentiti apprezzamenti al servizio dell'Elisoccorso «118» (con all'ospedale di Savigliano) per la sua organizzazione efficiente e la capacità di rapido intervento.

Ed in particolare il mio gra- all'equipaggio che il giorno 30 marzo mi ha recuperato, non senza difficoltà, in una valletta laterale al Vallone dell'Arma, in alta Valle Stura, dove, per infortunio di montagna, mi trovavo impossibilitato muovermi. L'équipe è intervenuta molto presto dopo aver ricevuto l'allarme.

La perizia la sicurezza dimostrata da questi operatori, rimasti anonimi, nelle varie fadi recupero, garanzia per tutti e nello stesso tempo spinta ad avere maggiore fiducia nella solidarietà umana. Grazie ancora.

Teresio Panero
Comune di Cuneo

Scrivere a La Stampa
Via XX Settembre 39, Cuneo
Fax: 0171/320430

NUMERI UTILI

AUTOAMBULANZE

: 66.444; : 318.313; 441.744; Terre: 528.144; **Bagnolo:** 392.835; **Barge:** 346.282; **Borgo San Dalmazzo:** 260.013; **Bra:** 423.370, 42.01; **Busca:** 945.658; 945.455; **Caraglio:** 619.102; 72.31; 95.115; **Dronero:** 916.333; 899.111; **Garessio:** 81.063; **La Morra:** 50.116; **Limone:** 929.113; 552.255; **Monforte d'Alba:** 787.313; **Moretta:** 911.010; **Morozzo:** 772.555; **Neive:** 877.407; Belbo: 796.388; **Peveragno:** 339.555; **Racconigi:** 45.246-470.00; **Santo Stefano Belbo:** 0141 840.666; **Sommariva del Bosco:** 551.02; **Savigliano:** 719.111; **Vinadio:** 958.126.

FARMACIA DI TURNO

A Cuneo oggi è di turno con orario dalle 8 alle 22 (a serranda aperta) e dalle 22 alle 8 (a serranda abbassata) la farmacia *Sacro Cuore*, corso Nizza 13, tel. 692.851. Per gli altri Comuni le farmacie di turno svolgono anche la reperibilità notturna, su chiamata, dietro presentazione di ricette mediche urgenti.

Alba: *Divin Maestro*, corso Piave 70, 264.181

Bra: *Flora*, via Cavour 5, tel. 412.846 Abrate, tel.

Mondovì: Gasco, via Quadrone 7, tel. 42.425

San Martino, corso Piemonte 8, tel. 42.242

Savigliano: *Dominici*, Cambiani 2, tel.

GUARDIA MEDICA

Notturna, prefestiva e festiva:
Usl di **Cuneo** 269632 oppure 260013
Usl di **Alba** 318.316.
Usl **Borgo** 269.632, 260.013.
Usl di **Bra** 420.273.
Usl di **Ceva** 72.31.
Usl di **Dronero** 269632 oppure 260013
Usl di **Fossano** 699.111.
Usl di **Mondovì** 550.111
Usl di **Saluzzo** 215.111
Usl di **Savigliano** 719.111.

pronto intervento

Cuneo: 112; **Alba:** 441.333; **Borgo S. Dalmazzo:** 269.333; **Ceva:** 71.003; **Fossano:** 695.210; **Mondovì:** 474 44; **Racconigi:** 65.333; **Saluzzo:** 48.444; **Savigliano:** 22.333.

POLIZIA DI STATO

Questura: pronto intervento 113
Centralino: 443411
Stradale: Cuneo: 606.222; **Ceva:** 71.152; **Saluzzo:** 42.116; **TO-BV** (0172) 495 800

VIGILI DEL FUOCO

Cuneo: 115; **Com. prov.** 606.248.

STATO CIVILE

NATI. Mattiauda Luca (Cervere); Comino Jessica (Monastero Vasco); Veglia Alessio (Mondovì); Sciolla Stefania (Mondovì); Baduel Luca (Mondovì); Unia Sara (Morozzo); Revelli Filippo (Mondovì); Camilla (Mondovì); Campero Luca (Carrù).

MORTI. Negro Filippo, 95 anni (residente a Prunetto), pensionato; Lucia vedova Rolandone, 92 anni (residente a Mondovì), pensionata.

PUBBLICAZIONI DI MATRIMONIO. Balbino Marco, muratore (residente a Mondovì), con Lombardi Marcella, operaia (residente a Mondovì); Patiri Giovanni, guardia di finanza (residente a Villanova Mondovì), Farrero Natascia, commessa (residente a Mondovì); Sandro, impiegato (residente a Mondovì), Cappa Cristina, assistente sociale (residente a Morozzo).

Caradonna

MORTI. Quaglia Francesco, 80 anni (residente a Racconigi), muratore; Sarasino Pierina, anni (residente a Racconigi), pensionata.

MATRIMONI. Albera Fausto, agente di commercio (residente a gliano), Caristo Concettina, impiegata (residente a Racconigi).

ALBA

NATI. Marenco Luca (residente a Niella Belbo), Mirano Luca (residente a Cossano Belbo), Canepa Matteo (Santo Stefano Belbo), Quari Ivan (Canale), Bosca Margherita (Santo Stefano Belbo), (Alba), Capussotti Matt (Diano d'Alba), Cairone (Cornelliana d'Alba), Bosca Luca (Alba), Bergolo Alfredo Luigi (Alba), Arione Martina (Castiglione Tinella), Drocco Emanuele (Somano), Garello (Alba), Corsini Camilla (Niella Belbo), Marchetto Giulia (Monale), Maierù Mara (Alba), Demaria Ambra (Santa Vittoria d'Alba), Flavia (Ponti).

MORTI. Bortoli, anni (residente a Saluzzo), religiosa; Domenica Panaiva vedova Grato, 91 anni (residente a Saluzzo), pensionata; Margherita Trono in Bianco, 90 anni (residente a Saluzzo), pensionata; Maria Bernardi in Fascioli, 72 anni (residente a Sanfront), pensionata; Giacomo Beoletto, 61 anni (residente a Melle), pensionato; Maria Teresa Gandione vedova Pettiti, 90 anni (residente a Verzuolo), pensionata.

APPUNTAMENTI

Finisce l'an accademico

Oggi, alle 15,30, al cinema Monviso, terrà la conclusione dell'anno accademico dell'Università della terza età. Saranno consegnati i diplomi agli iscritti. **[c. g.]**

Mostre d'arte per il Centenario

Oggi, alle 18, in municipio, a Cuneo, la commissione dell'ottavo centenario della città discuterà il progetto di un ciclo di mostre d'arte.

Architettura bio-ecologica

Stasera, alle 20,30, alla cooperativa «La Pesa» di frazione Vigna, si terrà un seminario su «Architettura bio-ecologica. Vivere in sintonia con l'ambiente». Si parlerà di inquinamento elettromagnetico, illuminazione fisiologia dell'abitare. Per informazioni telefonare al numero 0171/735209. **[r. c.]**

Nasce un comitato di genitori per opporsi allo smembramento della «Costa»

Saluzzo difende le elementari

Indiscrezioni dal Comune: nella sede della scuola si trasferirebbero le magistrali ospitate all'ex collegio francescano di San Bernardino. Il sindaco Greco: «Nessun pericolo di chiusura»

SALUZZO. E' nato un comitato spontaneo, formato da genitori, per la difesa della scuola elementare «Francesco Costa». Una delegazione si è incontrata, martedì, con il sindaco Giovanni Greco, per avere assicurazioni sul futuro della destinazione dell'edificio. L'iniziativa ha preso consistenza in seguito alle voci, trapelate palazzo civico, cui l'amministrazione comunale intenderebbe smembrare le classi della «Costa», sistemando gli alunni nelle altre elementari cittadine («Musso», «Dalla Chiesa» e «Dante Alighieri). Nell'edificio lasciato libero sarebbe collocata la sede centrale dell'istituto magistrale «Soleri», sistemato nell'ex collegio francescano di San Bernardino, diventato inadeguato ad ospitare l'elevato numero classi. I componenti comitato spontaneo hanno fatto conoscere la loro decisione difendere i diritti «Costa», con un comunicato inviato al primo cittadino saluzzese.

Nel documento sono illustrate le motivazioni del rifiuto. «Il frazionamento delle classi, la conseguente integrazione degli alunni - sostengono i genitori comitato - in nuove classi più numerose, al limite del numero legale, oltre ai problemi di socializzazione ed all'impossibilità degli insegnanti di garantire una qualità di servizi adeguata» fra le più tanti ragioni della protesta. Il comitato non manca esporre i problemi didattici che l'iniziativa comunale comporterebbe, oltre ad aggravio per le famiglie per il trasporto alunni. I genitori lamentano anche si sia data la priorità alle esigenze di «una scuola superiore, rispetto dell'obbligo».

«Il problema legato alla sistemazione delle magistrali - concludono i componenti del comitato - dovrebbe essere affrontato e risolto a livello provinciale e non comunale». Nei mesi scorsi una delegazione dell'istituto «Soleri» si era incontrata il presidente della provincia, Giovanni Quaglia, e l'assessore Domenico Viberti, per sensibilizzare l'amministrazione provinciale alla sistemazione classi del «Soleri». Martedì, il sindaco Giovanni Greco ha ricevuto una rappresentanza del comitato della «Costa», fornendo assicurazioni sul futuro del plesso. **[g. ne.]**

L'ingresso delle scuole elementari «Francesco Costa» in piazza XX Settembre

A Mentone

Un meeting telematico

CUNEO. Gli studenti di sei Paesi incontrano questa mattina a Mentone per festeggiare, utilizzando i nuovi strumenti della telematica, la «Giornata europea». Nel Palais l'Europa saranno fisicamente presenti gli alunni di una classe liceo francese «Curie», dello Scientifico «Aprosio» di Ventimiglia e II C del Classico «Pellico» Cuneo.

Collegati via Internet parteciparanno, oltre le Magistrali «Lambruschini» Genova, quattro scuole in rappresentanza di Germania, Inghilterra, Olanda e Belgio.

Il meeting telematico è stato promosso dal Recteur de l'Académie Nizza, Pierre Ferrari, che introdurrà alle 9,30 la «Giornata» con il sindaco Mentone Jean-Claude Guibal.

Nel «Palmero» gli studenti italiani e francesi dovranno rispondere a serie domande: un computer collegato alle altre scuole europee proclamerà la classe vincitrice. In premio 1500 franchi da utilizzare per una gita in Europa. **[f. r.]**

Donna denunciata

A Lesegno un solo box per 20 cani

LESEGNO. Venti cani chiusi in un solo piccolo box e i loro lamenti che, soprattutto notte, infestidiscono i vicini hanno presentato un esposto carabinieri.

I militari della Compagnia di Mondovì hanno fatto un sopralluogo nel fabbricato di regione Casette 1: la proprietaria, Melanie Van den Bril, 46 anni, interprete d'origine belga, è stata così denunciata a piede libero per maltrattamento animali disturbo alle persone.

Nei suoi confronti c'è anche un provvedimento per «inosservanza dell'ordinanza del sindaco che prevede l'abbandono del stabile per rischio di crollo». Inoltre, alla donna stata anche elevata contravvenzione da un milione di lire per aver realizzato in canile senza alcuna regolare autorizzazione.

Durante il controllo compiuto in regione Casette, i carabinieri hanno trovato una ventina di cani ricoverati uno spazio angusto ritenuto inadatto come canile. Toccherà adesso ai veterinari del Servizio dell'Usl 16 di Mondovì Ceva procedere con le verifiche e le valutazioni sulle condizioni di salute degli animali. Sul canile di Melanie Van den Bril già state sollevate polemiche in passato, soprattutto dopo l'alluvione del novembre '94: il fabbricato fu allagato e riportò danni ingenti e ci furono problemi per la sistemazione dei cani. **[p. s.]**

DALLA CAMERA

S'inaugura della Camera di commercio

Stasera alle 18 s'inaugura la sede decentrata della Camera di commercio, in via Fiume 9, al pian terreno dell'ex sala d'arte Bonelli. «E' un ulteriore sforzo dell'Ente - dice il presidente Ferruccio Dardanello - per giungere capillarmente sul territorio». La Camera di commercio ha già due sedi decentrate, ad Alba e Mondovì. **[m. bo.]**

MONDOVI'

La farmacia dell'ospedale al padiglione Michelotti

Stamane, alle 12, alla presenza del commissario dell'Usl Luigi Cavagliani, sarà inaugurata la nuova sede della farmacia dell'ospedale, che si trasferisce al nuovo padiglione Michelotti. **[p. s.]**

CEVA

Rinato dopo l'alluvione il Laboratorio agrochimico

Oggi, alle 14,30, sarà inaugurata la nuova sede del Laboratorio agrochimico della Regione, trasferitosi in via Regina Margherita dopo l'alluvione del novembre '94. Il Laboratorio è stato riallestito grazie ai contributi dell'Istituto San Paolo di Torino e di Specchio dei tempi. Alla cerimonia seguirà un convegno. **[p. s.]**

BOSSANO

Il Consiglio discute del parcheggio

Stasera, alle 20,15, Consiglio Comunale in «sala rossa»; all'ordine del giorno la convenzione con la società Archiplan per il parcheggio sotterraneo in piazza Vittorio Veneto. Tra le interpellanze il mancato intervento di recupero in via Matteotti. **[l. a.]**

SALUZZO

Prolungata la mostra di affrancature meccaniche

E' stata prolungata fino al 19 maggio, nell'ex caserma Musso, l'esposizione nazionale di affrancature meccaniche, in coincidenza con la mostra antiquariato. Lo hanno deciso l'Aicam (l'associazione che raggruppa i collezionisti di affrancature meccaniche) ed il circolo filatelico «Bodoni», organizzatori della rassegna. **[g. ne.]**

Dopo le dimissioni di Filippi è un problema formare le liste

Carrù a un mese dalle elezioni non trova sindaco e consiglieri

CARRU'. Ancora un mese e il paese tornerà alle urne.

Il 9 giugno Carrù andrà votare per scegliere il sindaco il cui seggio, da alcuni mesi, è vacante. Delle dimissioni presentate a sorpresa da Rino Filippi, eletto nell'aprile dello scorso anno, ad amministrare il Comune è il commissario prefettizio Lorella Mascero.

Prevedere chi vestirà la fascia tricolore di primo cittadino al momento è difficile. Anche se le liste dovranno essere presentate entro il 15 maggio, non c'è ancora alcuna indiscrezione fondata su una possibile di candidati. L'unica cosa certa sembra l'indisponibilità di Filippi a ripresentarsi. In primo tempo si era fatto il nome del tipografo Pierluigi Olocco, già in lizza nelle ultime elezioni, ipotesi però mai confermata dall'interessato. Lo stesso per quanto riguarda l'eventuale candidatura di Alberto Bruno, che avrebbe accettato per motivi di lavoro.

Rimangono in ballo possibili aspiranti alla poltrona di sindaco, almeno secondo le voci di paese, l'imprenditore Mario Rosso, che ricoprì l'incarico negli anni Sessanta, l'avvocato Giuseppe Lubatti e il presidente dell'Associazione «Amici Tanaro» Ernesto Cardone.

La maggiore difficoltà consisterebbe, per tutti i presunti candidati, nel trovare le sedici persone disposte a far parte delle liste, nessuno avrebbe voglia di misurarsi nella campagna elettorale e soprattutto nelle successive «beghe» amministrative. **[p. s.]**

Da sinistra il sindaco dimissionario Rino Filippi e Pierluigi Olocco che lo aveva sfidato alle ultime elezioni. Entrambi non sarebbero intenzionati a candidarsi

NOTIZIE dalle AZIENDE

Marconi sessantotto

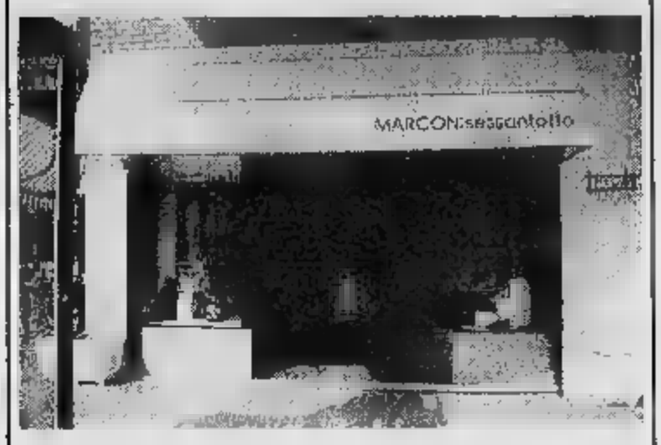

Marconi sessantotto ha cambiato look, per diventare sempre più giovane e al passo con i tempi; vi aspettiamo a visitarci, dove la vasta gamma di calzature è migliorata e si è arricchita di prestigiosi marchi, quali: Timberland - Docksteps - Triver Flight - Luca Del Monte - Reportage ecc. ecc...
L'aggiunta di borsetteria, piccola pelletteria (Timberland - Master Nannini) e abbigliamento completa l'assortimento.
Largo Argentera, 14 Borgo San Dalmazzo

NOTIZIE dalle AZIENDE

La della è importante

La Decorazioni di Roberto Caravetta ha aperto in questi ultimi giorni ad Alba recapito in c.so Langhe, per mettere a disposizione della clientela tutta l'esperienza di 6 anni di attività.

«La nostra ditta, dice Roberto Caravetta, effettua servizi rapidi, che comprendono lavori moquettes, parlinaggio, allatone, cartonfeltro e controsoffittature. Inoltre con ponti di tutte le altezze eseguiamo lavori esterni a capannoni e abitazioni a più piani».
La Decorazioni 2000 grazie alla sua «équipe» può svolgere lavori sia industriali che civili.
Inoltre per il privato vengono effettuate tinteggiature di un costo di L. materiali inclusi.
Coloro che non tempo disponibile a curare la propria abitazione od azienda, possono affidarsi alla Decorazioni che risolverà tutti i problemi.
Per informazioni e preventivi gratuiti:
corso Langhe, 29 Alba
tel. 0173/36.30.99 Cell.: 0336/23.01.22

DISCOTECA CUBO
BORGO SAN DALMAZZO
269.476
APPUNTAMENTO «CLASSICO» IL GIOVEDI' DEL LISCIO OSPITI
CASADEI

Symbol
QUESTA SERA
LELE PORRI'
SABATO SERA
SIMPATIA ORCHESTRA
S.S. ASTI
VIGLIANO D'ASTI
TEL. 0141/952.132

il migliore amico di chi legge La Stampa.
LA STAMPA

AZIENDA AGRICOLA
RICERCA PERSONALE
possibilmente esperienza, nel campo della rappresentanza per l'estero.
Tel. 0173/441.020 - 441.068
Fax

VOLVO 850 GLE.
Airbag compreso, ABS compreso e fino al 31 maggio condizionatore elettronico compreso. Compreso?
Station Wagon t/o 48.200.000
Tutti i prezzi Volvo sono chiavi in mano (escluse IET e APIET) e bloccati fino alla consegna.
VOLVO

"Borgna"
CUNEO - MADONNA DELL'OLMO
Via della Motorizzazione 3 - Tel. 0171 411.040
VILLANOVA DI MONDOVI'
Via Mondovì 4a - Tel. 0174 597.132

Ultima tappa domenica della fortunata «Operazione città aperte '96»

Alla scoperta di mille tesori

Il pubblico potrà visitare palazzi, chiese e musei di Cherasco, La Morra, Barolo ■ Verduno
Fra gioielli barocchi, castelli e segreti dell'arte vinicola. Iniziativa con 3 anni di successi

CHERASCO. Un itinerario alla scoperta delle bellezze della Langa: è la proposta per trascorrere la giornata di domenica con l'«Operazione città aperte '96», curata dall'Arci ■ ■ Turismo in Langa ■ Alba. L'iniziativa, nata tre anni fa, ■■■ aperto al pubblico per due domeniche di primavera, i musei ■ Langa e Roero. Il successo è stato immediato: oltre 2 mila i visitatori giunti anche da regioni lontane e dall'estero. I risultati ottenuti hanno convinto gli organizzatori ad ampliare il progetto, che si è esteso sia ■■■ il profilo geografico, ■■ per la quantità dei monumenti.

Quella di domenica sarà l'ulti■■ tappa dell'itinerario che ha portato centinaia di turisti il 25 aprile ■ Bra, Pollenzo ■ Monticello (dove si potrà visitare ■ castello dalle 10 alle 12 e dalle 14,30 alle 18,30); Alba ■ Magliano Alfieri, il 28; Dogliani e Cortemilia, il 5 maggio. Verranno aperti al pubblico palazzi, chiese ■ musei di Cherasco, La Morra, Barolo e Verduno, con visite gratuite condotte dalle guide turistiche Ce.ga.t e dal personale preposto agli edifici, mentre l'accoglienza sarà curata dagli allievi degli istituti professionali per i servizi commerciali e turistici ■ Bra e Alba.

La «Città delle paci» ha molto da offrire al turista: ogni strada, ogni palazzo, ogni chiesa ■■timoniano l'illustre passato. La sua nascita risale all'epoca comunale ■ ha una data precisa: 12 novembre 1243. Di questo periodo restano la Torre civica presso il palazzo comunale, dove ■ può ammirare la sala ■■■siliare barocca. Altri luoghi che meritano una sosta sono la chiesa di S. Gregorio, l'Oratorio ■ Sant'Iffredo e la chiesa di Sant'Agostino e la sinagoga. A Palazzo Salmatoris si possono visitare le stanze dove i Piemontesi firmarono la pace ■■ Napoleone. Infine, al Museo Adriani, si troverà una «summa» del passa■ con medaglie, quadri, documenti.

Pochi chilometri separano Cherasco da altre due «città aperte»: Verduno e La Morra. La prima presenta al visitatore la residenza castellana, della prima metà del '700, opera dello Juvarra, edificio amato da Carlo Alberto che l'acquistò nel 1847 e ne fece una tra ■ più frequentate residenze estive dei Savoia. Oggi ospita in parte ■■ albergo ■ ■■ ristorante. ■ possono ammirare la parrocchiale in stile tardo gotico e il santuario consacrato nel 1940 al più illustre personaggio di Verduno, ■ beato Sebastiano Valfrè.

■■ seconda località, La Morra, immersa come Verduno tra i vigneti, è il luogo ideale per scoprire i segreti dell'arte vinicola. E che si tratti di un'arte lo sancisce ■ museo voluto da Renato Ratti, nel '71, dove sono raccolti documenti, attrezzi, bottiglie e bicchieri ■ varie epoche. Una curiosità è rappresentata dalla sezione che ospita gli oggetti ritrovati dissodando i terreni vinicoli: fossili e reperti archeologici che rimandano all'età romana, a cui appartiene anche il

Il castello di Verduno venne acquistato nel 1847 da Carlo Alberto: divenne un'importante residenza estiva ■■ Savoia

paese noto, già allora, per la produzione ■ vini pregiati.

Il museo Ratti si trova nelle cantine dell'Abbazia dell'Annunziata, edificata nel 1300 dall'architetto Michelangelo Garove, che accoglie il visitatore con la ■■a facciata seicentesca. Il borgo è un esempio di urbanisti■■ medievale, con le stradine strette ■ ripide e il selciato di ciottoli di fiume. Di vigneto ■■ vigneto si potrà raggiungere Barolo, re della produzione del vi■■ piemontese, immerso tra ■■gne ■ frutteti. Il suo «pezzo» migliore è il castello, nel borgo medievale. L'edificio conserva gli arredi originali ■ ■■■ preziosa biblioteca, dove il Pellico compiva i suoi studi.

Le visite guidate gratuite (tranne che a Monticello), si terranno in tutte ■ località, dalle 9 alle 12 e dalle 15 alle ■■. Alcune chiese (parrocchiale di Verduno, Abbazia dell'Annunziata) solo al pomeriggio.

Vanna Pescatori

Bra, il check-up delle tubature mette in crisi la strada

Proteste in via Cavour per il cantiere «a mollo»

BRA. Maledetta primavera piovosa: anche l'ultimo cantiere aperto in città, per il «chek-up» delle tubature del metano ■ ■■ Cavour, appena installato è andato ■ mollo, e solo la relativa facilità con cui si è potuto «ricucire» provvisoriamente il porfido ha evitato ai passanti dell'isola pedonale ■ affondare in un ■■■ di fango.

Ma le persistenti avversità meteorologiche ■■■ sono l'unico elemento che «rema contro» lo scavo, ultimo ■ una ■■■ di sconquassi del «salotto buono» ■ Bra che ha messo ■■ agitazione sia i frequentatori sia - soprattutto - gli esercenti dei dehors di ■■ Cavour.

«Avevamo chiesto e ci era stato promesso che i lavori sarebbero stati rinviati al prossimo mese di settembre, in modo da salvare l'incasso della stagione estiva, ■ meglio il poco che ci resta dopo avere pagato la ■■■ di occupazione del suolo pubblico e tutti gli altri innumerevoli balzelli che pesano sulle nostre aziende - protestano i baristi -. Ma una tregua c'è stata soltanto per il rimontaggio del porfido, che almeno servirebbe a rendere minimamente più presentabile l'orribile "fondo" dell'isola pedonale. La pavimentazione, insomma, l'hanno rimandata a settembre: in compenso, dopo averci garantito che durante l'estate ■■■■■ stati obbligati a rinunciare al servizio all'aperto, hanno dato ■ via libera all'ennesimo contingente di ruspe, gettando di nuovo la strada nel caos più assoluto. Soprattutto dal lato dove si è scavato il porfido, "sfrattando", di fatto, i dehors».

Il problema è che i lavori avviati in questi giorni dalla «Mariani Energia Duemila», appaltatrice dell'erogazione del gas, al momento del «patto» tra amministratori ■ commercianti non erano previsti come imminenti: ma, sapendo che ■ ditta ■ aveva in programma, ■ è concordato di anticiparli per evitare ■ demolire, tra qualche mese, il porfido da poco rinnovato (con un finanziamento ripartito tra Amministrazione comunale, Enel e Mariani).

«La logica, che ci sembra di buon senso, è ■ provvedere prima ■ tutti i possibili interventi demolitori e poi alla ripavimentazione - dicono in municipio -. Tanto più che in via Cavour non ci si limiterà ■ qualche rappezzo ■ neppure al semplice riassetto dei cubetti, che ■■■■ alternati a "lose" in pietra. Oltre al fondo stradale, da ricostruire in profondità, verrà rifatto l'intero sistema di canalizzazione delle acque piovane».

L'isola pedonale, dove recentemente le vecchie lampadine ■■■ state sostituite ■■ lampioni d'epoca (peraltro variamente giudicati), assumerà un aspetto ben diverso dall'attuale, che dovrà essere per quanto è possibile definitivo: «Un motivo in più ■ favore della decisione di spaccare adesso il porfido, così da poterlo poi lasciare in pace almeno qualche anno, quando sarà bello liscio. ■ per consigliare ■■ po' di tolleranza per i disagi, inevitabili, di quest'ultimo cantiere. Che, ■■ l'altro, durerà poco: una settimana, dieci giorni al ■■■■. Pioggia permettendo. Anche ■■ ■ dal cielo che viene una (peraltro magra) consolazione per i proprietari dei bar ■■ dehors: quand'anche al posto di tubi all'aria ed escavatori in azione ci fosse un «pavé» liscio come un biliardo, sarebbero i temporali di questa particolarmente bizzosa primavera ■ scoraggiare i clienti dal sostare ai tavolini all'aperto.

Ancora disagi in via Cavour, considerata il «salotto buono» di Bra

Si è conclusa al «Velso Mucci» la singolare competizione nazionale riservata agli istituti professionali

Bra ha accolto i giovani maestri del turismo

Cinquanta neodiplomati (dalla Lombardia alla Sicilia) dovevano risolvere alcuni casi aziendali. Riconoscimenti in denaro
Il preside Russo: «L'iniziativa si propone di valorizzare gli studenti meritevoli e promuove confronti ■ scambi di esperienze»

BRA. Dalla Lombardia alla Sicilia: ■■■ variegata rappresentanza dell'istruzione professionale italiana ha partecipato alla gara nazionale tra giovani «operatori dell'impresa turistica» che si è svolta in questi giorni all'Istituto «Velso Mucci» di via Craveri.

La scuola diretta dal preside Benedetto Russo ha avuto l'onore di ospitare i «campionati» del settore - uno ■■ 17 indirizzi ■■ «Progetto '92» - in quanto, con la sua allieva Marisa Dellavalle, è risultata tra i vincitori dell'edizione precedente. «Alla gara, che mette in palio premi in denaro e consiste nella soluzione di casi aziendali, partecipano ogni ■■■ ■■ neodiplomati ■ altrettanti istituti italiani - spiega ■ prof. Russo -. Lo scopo ■ valorizzare gli alunni meritevoli, ma anche verificare i livel■ raggiunti dagli studenti delle diverse realtà nazionali attraverso il confronto ■ lo scambio di esperienze».

Obiettivo centrato, a Bra, grazie anche ■ clima amichevole che si è instaurato ■■ i potenziali «campioni» (ognuno dei quali era accompagnato da un insegnante). All'ospitalità - un gradito «dovere d'ufficio» per chi sperimenta la didattica del turismo - hanno contribuito vari sponsor: ■ Comune ha offerto un generoso rinfresco, piacevolmente servito sotto grandi ombrelloni nel cortile del «Mucci», presente anche il provveditore agli studi Ferrero. [g. n.]

■ Comune ha offerto ■■ rinfresco a studenti e insegnanti nel cortile del «Mucci»

Consorzio Basso Piemonte aumenta il capitale sociale

ALBA. Si è riunita ad Acqui Terme l'assemblea della società consortile Langhe Monferrato ■ Roero, che raccoglie i rappresentanti di Comuni e Aziende di promozione turistica dell'area del Basso Piemonte.

Durante l'incontro si è deciso l'aumento del capitale sociale, passato da 72 a 500 milioni, per favorire la realizzazione ■ progetti ■ sviluppo ■ promozione turistica.

Nella sua relazione introduttiva, il presidente dell'ente consortile, Dino Bosio, ha illustrato le molteplici attività, a sfondo culturale, che sono state pro■■■ nel corso di questo pri■■ anno ■ vita del Consorzio, come gli «Itinerari napoleonici» ■ il «Progetto castelli aperti», finalizzata all'apertura al pubblico di oltre trenta manieri nelle province ■ Cuneo, Asti ■ Alessandria.

■ tavolo dei relatori si sono alternati gli amministratori e i rappresentanti delle Atp ■■l'area interessata.

«E' ■■■ un incontro particolarmente importante - ha dichiarato il presidente Dino Bosio al termine della riunione della società consortile -: è sta■■ sottolineata la necessità ■ riunire, dal punto di vista progettuale, tutto il Basso Piemonte. E' la condizione necessaria per poter accedere ai fondi comunitari, indispensabili, insieme con le idee, per un concreto sviluppo del nostro potenziale turistico». [g. c.]

IN BREVE

ORMEA

Non presentò la dichiarazione Iva per l'85

A Sergio Peirano, ■■ anni, di Ormea, via Aleramo 2, il tribunale ■ Alba ha applicato la pena patteggiata di sei milioni ■ mezzo di ■■■■da. In qualità di amministratore unico della Immobiliare Stella, era accusato di non aver presentato le dichiarazioni dei redditi e dell'Iva per l'anno 1985 e di non aver registrato, cessioni di beni avvenute nello stesso anno, sulle scritture contabili obbligatorie. [g. f.]

■■■■

Domenica c'è la marcia ■ Greenpeace

Domenica nel capoluogo delle Langhe e in altre 40 città italiane si correrà la quinta edizione di «Arcobalena», la marcia di Greenpeace che quest'anno intende sensibilizzare sui test nucleari. La marcia non competitiva si sviluppa su un percorso di 9,5 km sulle colline albesi. Partenza ed arrivo in piazza Cristo Re. [a. s.]

BRA

Diapositive ■■ paesaggi e fauna delle Alpi liguri

Con la proiezione ■ diapositive su paesaggi e fauna delle Alpi liguri prende il via stasera, alle 21, nell'auditorium «Arpino», il ciclo di incontri «Natura ■ avventura» proposto dal Cai. Le immagini presentate stasera saranno commentate da Mauro Fissore e Bepi Audino, guardiaparco in Alta Valle Pesio. [g. n.]

■■■■

Aree regionali, esperienze ■ progetti a confronto

Oggi ■ città accoglierà i partecipanti al convegno nazionale pro■■■■ dal Gruppo italiano stampa turistica col Consorzio turistico Langhe Monferrato Roero. Il meeting ha per tema: «Incoming ■ arce regionali. Esperienze e progetti ■ confronto». [g. f.]

RICERCA AD ALBA

La nuova vita degli ex dipendenti della «Ferrero»

Alla Fondazione Ferrero di via Vivaro ad Alba è stata presentata un'approfondita ricerca sugli ex dipendenti dell'industria dolciaria, contenuta nel volume «Terza età e nuova vita». L'indagine incentrata sulle condizioni di vita dei pensionati è stata condotta da Maria Cristina Martinengo (ricercatrice del Dipartimento di Sci■■■ sociali dell'Università di Torino) ■ da Luca Savoja, docente di Sociologia alla Scuola di amministrazione aziendale dell'Università torinese

FOTO BRUNO MURIALDO

Fallimento Sogest: aveva anche l'ufficio ad Alba

Un ex dirigente di banca patteggia 1 anno e 5 mesi

ASTI. C'è anche il saluzzese Giovanni Richard tra gli ■■ amministratori della Sogest, processati ieri dal gup di Asti: la commissionaria astigiana in titoli di Borsa, con sede ad Asti ed uffici anche nel Cuneese, era fallita nel maggio '92 con un passivo di otto miliardi.

A Richard, 71 anni, residente in via Donandi, ■■■ ■■l inflitti un anno e cinque mesi di reclusione con i benefici di leg■ il dibattimento, su richiesta del legale, Savino Penè di ■■vigliano, è stato celebrato con il rito del patteggiamento.

Era accusato di concorso in bancarotta fraudolenta e preferenziale con il ■■ predecessore, l'astigiano Giovanni Berzano, a cui ■■■ stati inflitti due anni di reclusione. Stralciate invece le posizioni di altri tre amministratori: per loro il processo riprenderà il ■ giugno.

La Sogest spa era ■■■ costituita ■■l gennaio '87, in un periodo di congiuntura favorevole per il mercato azionario: tra i soci professionisti e commer■■■ ■■■■ vicini alla dc. Primo presidente era stato Berzano, ex ■■■■■ comunale e provinciale coinvolto poi in al■■ vicende ■ TangentiAsti, che dopo pochi mesi aveva passato la mano a Richard, ■■ dirigente di banca. Il capitale sociale era stato portato da 200 milioni a due miliardi. Oltre alla sede centrale di ■■ti, altri uffici ■■■ no stati aperti ad Alessandria, Bra, Savigliano ed Alba.

I guai erano cominciati nel '90 con ■■ passivo che supera■■ il miliardo; alla base ci sarebbero speculazioni affidate a Nicola Cavallo, agente di cambio torinese. Richard si era di■■■■ e poi i sindaci avevano affidato i libri contabili della società al tribunale. Poi il fallimento con un «buco» di otto miliardi e 207 creditori ammes■ al passivo. [r. gon.]

Nessuno dei cinque candidati ottiene la maggioranza

Università: fumata nera all'elezione del Rettore

TORINO. Nulla di fatto. Per eleggere il rettore che [redacted] guidare l'Università [redacted] Torino al Duemila non è bastato il primo turno, [redacted] dei cinque candidati ha raggiunto la maggioran[redacted] assoluta. I 1334 voti (su 1797 aventi diritto) si sono distribuiti quasi [redacted] pioggia». La sorpresa, in queste condizioni, è l'exploit del professor Gian Angelo Vaglio di Scienze (271 preferenze), l'unico aspirante Magnifico a non essere mai stato preside. Vaglio ha ottenuto solo [redacted] voti [redacted] meno del [redacted] uscente Mario Umberto Dianzani, il favorito.

A quota 224 si è piazzato l'ex preside di Giurisprudenza Rinaldo Bertolino, sostenuto dai presidi di Palazzo Nuovo, e a [redacted] il preside di Medicina Francesco Di Carlo, il primo a scendere in campo per sfidare Dianzani, proveniente dalla [redacted] facoltà. Il preside di Economia - un'area meno «pesante» in termini di voti - ha ottenuto 187 preferenze e 83 le ha avute il partito delle schede bianche (un'ala della sinistra accademica).

In [redacted] di tornare alle urne mercoledì 15 e giovedì 16 (ed eventualmente [redacted] 21-22, per poi concludere con [redacted] ballottaggio il 28-29) si analizzano i risultati di ieri. «Le preferenze non hanno premiato Medicina: la somma dei [redacted] andati a Vaglio, Bertolino, Ciravegna più le bianche - di[redacted] ieri a caldo Gastone Cottino, preside di Giurisprudenza - indicano [redacted] si vuole un cambiamento». E ancora: «Dal voto Palazzo Nuovo esce bene». Per Di Carlo - l'unico candidato ad aver assistito allo scrutinio - «questa è la sconfitta del rettore uscente, [redacted] certo della facoltà di Medicina. Penso che si deciderà al ballottaggio. [redacted] lo si facesse ora, Dianzani perderebbe». E [redacted] collega Ciravegna: «Molti delle scientifiche ch[redacted] potevano [redacted] Dianzani, hanno preferito Vaglio. E' l'unica cosa chiara oltre alla sconfitta del partito delle schede bianche». Per Giorgio Viarengo della Uil-Università: «Evidentemente c'è un partito del rinnovamento ed [redacted] della conservazione: [redacted] prossimi giorni bisognerà vedere [redacted] pranno coagulare intorno a due candidati». E mentre [redacted]i ritengono possibile la «consegna» dei voti di Bertolino a Dianzani, altri sostengono che [redacted] i risultati di ieri tutti i candidati conti[redacted] la [redacted]. Secondo il tecnico Francesco Borazzo, «Vaglio e Di Carlo, a differenza di altri candidati, potrebbero non cogliere altro: i loro voti potrebbe[redacted] anche essere di appartenenza, espressi dalle rispettive facoltà». Da oggi, riunioni, contatti e trattative sono all'ordine del giorno.

Maria Teresa Martinengo

[redacted] consultazione [redacted] preso parte 1334 dei 1797 aventi diritto tra professori associati, ordinari e ricercatori, personale tecnico-amministrativo e studenti

Torna «Erosvinando», ironico appuntamento all'enoteca di Mango

Amore in auto? Sì, ma col brindisi

L'intrigante rapporto tra Bacco e Venere analizzato da esperti e progettisti. Ospite la pornostar Eva Orlowsky. La proposta del «love box», per ospitare [redacted] bottiglia di moscato [redacted] due flute

[redacted] Passata la grande kermesse del Salone di Torino si tornerà a parlare di auto [redacted] le colline di Langa.

L'appuntamento [redacted] per domenica e l'occasione [redacted] annuncia decisamente insolita. Si discuterà infatti [redacted] non [redacted] do il luogo comune [redacted] «donne & motori», ma indagando sull'auto come spazio [redacted] seduzione e avventura. Dalle scomode 500 senza sedili reclinabili, alle nuo[redacted] station wagon in grado [redacted] trasformarsi in letti a d[redacted] piaz[redacted] Un excursus sull'amore in auto, con relazioni, testimonianze dirette e parere dei progettisti.

A catalizzare l'attenzione, oltre alla presenza di tecnici e giornalisti del mondo dell'auto anche la pornostar Eva Orlowsky, che ha [redacted] «relazione sul tema». La Orlowsky, che già domenica scorsa era in Langa per un servizio fotografico, [redacted] divenuta famosa [redacted]gli anni scorsi come fondatrice del «partito dell'Amore».

Ma [redacted] Mango la pornostar è [redacted] chiamata [redacted] «esperta di eros». [redacted]na qualifica che negli [redacted] scorsi [redacted] già [redacted] sfilare, [redacted] le austere volte del castello, un'effervescente Milly D'Abbraccio e la prosperosa Carmen Russo.

La formula [redacted] Erosvinando funziona. Abbinare al vino un [redacted] intrigante. Invitare [redacted] donna famosa e affiancarla a personaggi noti ed esperti nel lo[redacted] settore. Il tutto succederà a Mango, sede di una enoteca regionale ospitata nello storico castello. Qui si raccolgono e si degustano i migliori Moscato d'Asti della zona.

Ed è nel nome [redacted] moscato e delle sue qualità liberatorie più [redacted] segrete che [redacted] qualche anno a questa parte si tiene un «seminario dell'ironia» ribattezzato, appunto, Erosvinando.

«Vogliamo sfrugugliare sull'intrigante rapporto tra Bacco e Venere» raccontano i responsabili dell'enoteca. E così, ogni [redacted]no vengono chiamati a raccolta personaggi ed «esperti». Dopo il ristorante, quest'anno tocca all'auto [redacted] «luogo di seduzione». Le grandi Case quando progettano un nuovo modello pensano anche all'uso-alcova che molti ne fanno, soprattutto tra i giovani? Gli automobilisti nella scelta di una vettura si informano anche sul comfort del relax amatorio?

Il [redacted] è aperto. Tra gli invitati spicca il nome dell'ingegner Nevio Di Giusto, responsabile del settore innovazioni, sviluppo e designer della Fiat Auto. Un dirigente che potrà svelare i segreti di una grande Casa automobilistica [redacted] settore davvero «delicato». Ci saranno anche due giornalisti specializzati, Paolo Altieri e Cristiano Chiavegato, inviato de «La Stampa» che da anni segue il [redacted] Formula Uno.

A Mango ci sarà anche una giornalista straniera. E' l'inglese Melissa Corbidge. A lei è stata affidata l'improbabile relazione: «Farlo con la guida a destra, che [redacted] cambia?».

Ospite fisso di Erosvinando sarà Massimo Martinelli, produttore [redacted] barolo e presidente del Consorzio dei vini d'Alba, impegnato a Mango nel ruolo, che gli riesce benissimo, di «motteggiatore». La conduzione dell'incontro è affidata al giornalista Sergio Miravalle, che abbandonati i panni dell'esperto di [redacted] enologiche, giocherà [redacted] gli ospiti sul filo dell'ironia.

E' stato anticipato che i produttori di moscato lanceranno un'idea destinata a fare scalpore. Si chiederà che tra i vari optional offerti dalle Case automobilistiche ci [redacted] anche la «love box», cioè un contenitore frigorifero in grado di ospitare una bottiglia e due flute, per un brindisi, del prima e del dopo.

Erosvinando si concluderà come sempre a tavola con [redacted] pranzo [redacted] saloni dell'enoteca. I piatti del menù, non c'erano dubbi, [redacted] annunciati come afrodisiaci. Il simposio conviviale è affidato agli chef Ezio [redacted] Daniele Sobrero.

Nel pomeriggio degustazione guidata, [redacted] contrappunti di folclore locale, alla presenza dei quasi cinquanta produttori che hanno i loro vini ospitati nell'enoteca. Si berrà moscato docg del 1995. Gli effetti successivi, dopo tanto parlare, saranno da vietati ai minori? [r. s. a.]

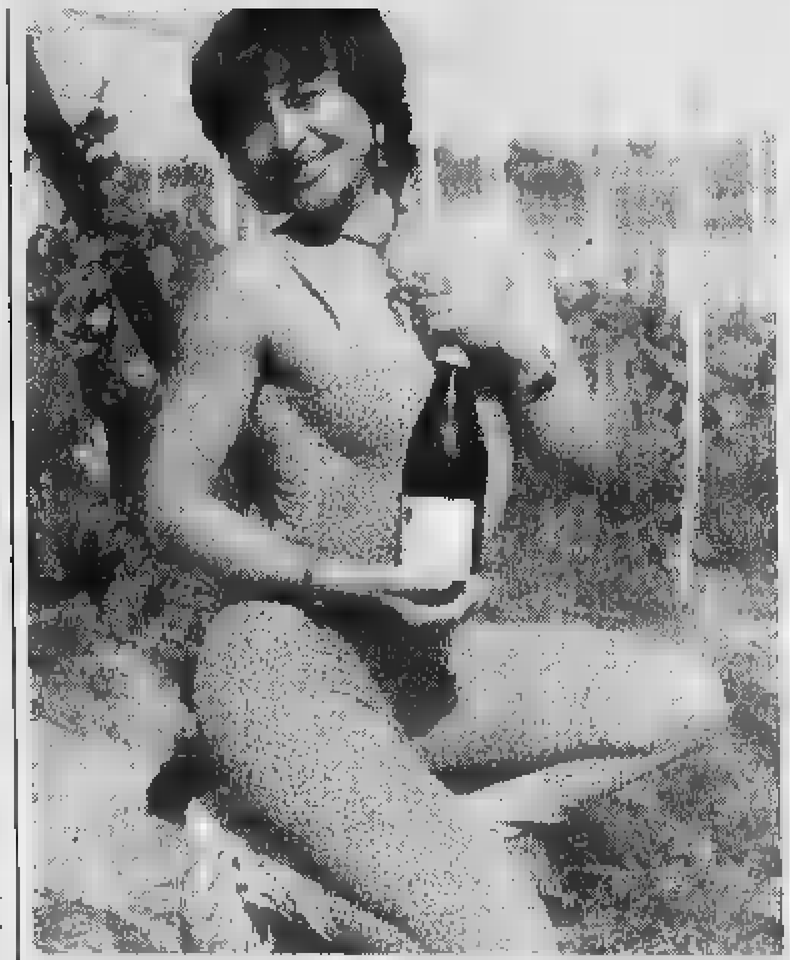

La pornostar Eva Orlowsky domenica era già [redacted] vigneti delle Langhe per provare gli stuzzicanti temi [redacted] «Erosvinando»

Concerto di solidarietà stasera in San Giovanni [redacted] Saluzzo

Gospel [redacted] 18 cantori

Il coro interpreterà i brani tradizionali dei «cotton-men» americani
Il ricavato dell'iniziativa andrà a favore di una ragazza boliviana

SALUZZO. Un concerto per la solidarietà stasera, alle 21, nella pregevole cornice della chiesa [redacted] San Giovanni, nel centro «nobile» della città. In programma [redacted] suggestivo recital di musica [redacted] «traditional» a cura di uno dei più validi ensemble piemontesi.

Il complesso «Swing Low Gospel Choir» proporrà il suo repertorio di musica afro-americana incentrata sul «soul» primordiale, cioè i versetti della Bibbia cantati alla maniera dei «cotton-men» delle piantagioni [redacted] Alabama e Georgia.

L'incasso della serata, che è ad offerta libera, andrà a beneficio di Guendaly, una ragazza boliviana di 16 anni con una gravissima insufficienza renale (le deve essere trapiantato un rene donatole dalla madre, ma l'operazione nel suo complesso costa sedici milioni di lire).

Il [redacted] della giovane sudamericana che vive a El Alto, un villaggio alla periferia della capitale boliviana La Paz, è stato segnalato dal gruppo di solidarietà missionaria di Cuneo «Compartir».

L'associazione ha quindi ha preso contatto [redacted] i [redacted] della cooperativa Armonia di Revello (che gestisce d[redacted] comunità per minori), organizzatrice della serata benefica.

Il gruppo «Swing low gospel choir», nato nel 1993 in occasione di [redacted] manifestazione in memoria del giudice Giovanni Falcone, è stato espressamente invitato a proporre il proprio eccezionale repertorio.

La formazione originaria era costituita da sette elementi, ma visto il successo crescente e le molte richieste [redacted] esibizioni, l'organico si è allargato fino alla attuale gruppo, composto da 18 elementi. La caratteristica del gruppo [redacted] proprio quella [redacted] incontrare il pubblico in occasione di concerti di solidarietà e beneficenza.

Durante la serata si ascolteranno, tra gli altri, brani tutti di grande «pathos», alcuni tra i più noti «traditional» del repertorio gospel, come «This little light of mine», «Am[redacted] ([redacted] fu resa nota anche da una versione rythm'n'blues di Otis Redding), «Hail Holy Queen» e «I'd like to teach the world to sing». [r. s.]

SUL PALCOSCENICO A MONDOVI'

«Gli scherzi [redacted] Cechov» [redacted] i Lesinanti bovesani

Sabato si rinnova l'appuntamento [redacted] «I Lesinanti» di Boves, che proseguono la tournée in provincia con il loro ultimo spettacolo «Gli scherzi di Cechov». La compagnia amatoriale diretta [redacted] Elide Giordanengo salirà, alle 21,15, sul palcoscenico della Sala polivalente per presentare un «collage» [redacted] quattro testi: il monologo «I danni del tabacco», e tre appunti sulla società: «L'anniversario», «L'or[redacted] e «La domanda [redacted] matrimonio». Il biglietto (12 mila lire) sarà in vendita dalle 19,30 al botteghino

LA MONDANITA'

a cura di Vanna Pascalori

ROTARY

Antica biblioteca

C'era anche l'ambasciatore e console generale della Repubblica Araba d'Egitto con la moglie e il figlio, a dare lustro alla serata rotariana organizzata dal presidente del club di Saluzzo, Giovanni Somà, la scorsa [redacted] settimana a Villa [redacted] Martino di Fossano. Nel ristorante, protetto da un imponente spiegamento di forze, sono giunti rotariani di tutti i club del Gruppo Monviso e numerosi ospiti, per ascoltare dal funzionario dell'Unesco France[redacted] Giovanni Romerio, la presentazione del progetto internazionale di rinascita dell'antica biblioteca di Alessandria d'Egitto. Romerio, che l'ha diretto dal '92 al '95, ha illustrato con dovizia di particolari [redacted] complessità dell'iniziativa che prevede una costruzione avveniristica secondo lo studio degli architetti della Snohetta. Una realizzazione mastodontica che vuole restituire all'Egitto il simbolo del suo passato culturale ed essere [redacted] pista di lancio per il futuro.

BRINDISI

Un pizzico di pepe

C'è un tocco di giallo canarino, da sabato [redacted] a dare vivacità alla storica piazza Santarosa di Savigliano. E' [redacted] boutique «Alla corte del pepe» c[redacted]e ha aperto i battenti nel più nobile dei luoghi cittadini per l'impegno di Michela Asola che [redacted] la mamma Maria Gianpà e la sorella più piccola Carlotta, ha ricevuto i tantissimi invitati all'inaugurazione. Di Michela è anche l'idea del nome, inconsueto, del negozio, ovvero un po' di pepata allegria per proporre alle clienti capi d'abbigliamento giovane e classico. Al brindisi inaugurale anche il sindaco Sergio Soave.

INAUGURAZIONE

Profumi dal mondo

Profumi, tanti profumi, centinaia di profumi e poi tutto quello che ci vuole per migliorare «la qualità della vita». Dalle creme ai saponi, non manca nulla nella sede cuneese della profumeria Garelli che, da Mondovì, ha aperto un «filiale» in corso Nizza. Inaugurazione all'americana con ricco buffet, modelle e grande affluenza.

[redacted]

[redacted] **Corso** Tel. 692.936. Or.: 18 18/19,50/22; fest. 16/18 19,50/22 - L. 10.000	**Il [redacted]to**	di B. Gibson, con D. Moore, A. Baldwin, J. G. Levitt (Usa '96) — Un killer perseguita e tenta di plagiare una giurata al processo di un capomafia. Ma addestrerà il suo peggior nemico. Dal libro di Dawes Green. N. V. 2h **Thriller**
Fiamma Tel. [redacted]4 Or.: 20/22; sab. e fest. [redacted] Lire 10.000	**Piume di struzzo**	di M. Nichols, con R. Williams, N. Lane, G. Hackman (Usa '96) — Un'armoniosa coppia di omosessuali viene messa in imbarazzo dal matrimonio del figlio di uno dei due. Remake del «Vizietto» N. V. 2h **Commedia**
Nuovo Italia Tel. 692.951 Or.: 18/18/20/22 L. 10.000	**Ninfa plebea**	di L. Wertmüller, con L. Cara, R. Bova, S. Sandrelli (Ita '96) — La storia della bella Miluzza, desiderata da molti e caparbiamente vergine, nella Napoli a cavallo della guerra mondiale. Dal romanzo di Rea. N. V. 1h 50' **Drammatico**
Monviso Sala Comunale. Tel. 631.771 Or.: fer. 20/22 sab. e dom.: 16/18/20/22 Ingresso con tessera	**Cyclo**	di T. Anh Hung, con L. Van Loc, T. L. Chiu Way, T. N. Yen Khe (Fra. '95) — Un onesto portatore di risciò è costretto al crimine sullo sfondo di una Ho Chi Min violenta e corrotta. Leone d'Oro a Venezia. Viet. 14. 2h 05' **Drammatico**
Don Bosco Or.: fer. 21 fest. 16,30; 21 [redacted]		OGGI RIPOSO
[redacted] **Eden** [redacted]. 303.021. Fer. 20/22 Fest. 16/18/20/22 L. 10.000/7000	**Il giurato**	di B. Gibson, con D. Moore, A. Baldwin, J. G. Levitt (Usa '96) — Un killer perseguita e tenta di plagiare una giurata al processo di un capomafia. Ma addestrerà il [redacted] peggior nemico. Dal libro di Dawes Green. N. V. 2h **Thriller**
Moretta Or.: 20,45 fest. 15/20,45		OGGI RIPOSO
[redacted] **Comunale** Tel. 346.901 Or.: 21,15. Fest.: 15,15 17,15/19,15/21,15	**Io ballo da sola**	di B. Bertolucci, con L. Tyler, J. Irons, S. Cusack (Ita./Ingh./Fra. '95) — Una giovane americana in cerca [redacted] primo amore irrompe in una villa toscana per le vacanze: tutti gli ospiti ne rimangono affascinati e turbati. [redacted]. V. 2h **Comm.**
[redacted]derno Tel. 262.211	**Two Much**	di F. Trueba, con A. Banderas, M. Griffith, D. Hannah (Spagna '95) — A Miami un gallerista squattrinato si divide tra due sorelle ricche e belle, ma per reggere la situazione è costretto a inventarsi un gemello... N. V. 1h 50' **Comm.**
[redacted] **Impero** Tel. 412.317 L. 10.000	**Piume [redacted]**	di M. Nichols, con R. Williams, N. Lane, G. Hackman (Usa '96) — Un'[redacted] coppia di omosessuali viene messa in imbarazzo dal matrimonio del figlio di [redacted] dei due. Remake del «Vizietto» N. V. 2h **Commedia**
Vittoria Tel. 412.771 L. 10.000	**Il giurato**	di B. Gibson, con D. Moore, A. Baldwin, J. G. Levitt (Usa '96) — Un killer perseguita e tenta di plagiare una giurata al processo di [redacted] capomafia. Ma addestrerà il suo peggior nemico. Dal libro di Dawes Green. N. V. 2h **Thriller**
[redacted] **Nuovo Lux** Tel. 944.231. Or.: gio. 21; sab. 20/22; fest. 15/17/20/22 L. 7000/5000	**Dracula morto e contento**	di M. Brooks, con L. Nielsen, P. MacNicol, S. Weber (Usa '95) — Le tragicomiche avventure di Dracula, innamorato di belle donne, sbalestrato dalla vita notturna, in difficoltà o [redacted] sangue genuino. N. V. 1h 35' **Comico**
[redacted] **Nuovo** Or.: 16 e 20,30		OGGI RIPOSO
[redacted] **Ferrini** Or.: 20/22 L. 7000, ridotti 5000		OGGI RIPOSO
[redacted] **Nuovo Lux** Tel. (0171) 211.726 gio. ven. 21, fer. 20/22, fest. 15/17/20/22. L.7000/5000		[redacted]
[redacted] **Galateri** Tel. 480.324 Or.: 20/22; fest. 17/20/22 L. 7000/5000		[redacted] RIPOSO
[redacted] **Iris** Tel. 916.330 Or.: fer. 21; sabato 20/22 fest. 20/22		OGGI RIPOSO
[redacted] **Politeama** Tel. 62.407 Or.: 20/22 L. 10.000/8000	**Copycat**	di J. Amiel, con S. Weaver, H. Hunter, D. Mulroney (Usa '95) — Una psicologa criminale ossessionata da un serial killer e una poliziotta [redacted] mettono sulle tracce dell'efferato omicida che insanguina San Francisco. N. V. 2h 03' **Thriller**
[redacted] **Excelsior** Or.: 21 Lire 7000		OGGI RIPOSO
[redacted] **Lux** Tel. 927.534 L. 10.000		OGGI RIPOSO
[redacted] **Bertola** Tel. 47.696 L. 9000; rid. 7000		SALA UNO: **L'arcano incantatore** SALA DUE: **Guantanamera**
[redacted] **Ariston** Tel. 391.311 Ore 21,15 Lire 8000		OGGI RIPOSO
[redacted] **Roby** Or.: 21 feriali sabato 20/22 festivi 20/22. L. 8000	**[redacted] the face**	di W. Wang e P. Auster, con H. Keitel, L. Reed, Madonna (Usa '95) — Il seguito di «Smoke», dove i destini appena abbozzati nella tabaccheria di Keitel si precisano meglio, riflettendo su se stessi e sulla città. N. V. 1h 25' [redacted]
[redacted] **Civico** Tel. 43.756. Or.: 19,45/22 fest. 15,15/17,30/19,45/22 L. 10.000/8000	**Decisione critica**	di S. Baird, con K. Russell, S. Seagal, H. Berry (Usa '96) — Un gruppo di specialisti americani viene ingaggiato per annientare il piano terroristico di alcuni dirottatori islamici su un volo tra Atene e Washington. N. V. 2h 08' **Thriller**
Italia Tel. 42.606 Lire 10.000/8000	**Diabolique**	
[redacted] **Roburent** Or.: 18,30/20,30/22,30		OGGI RIPOSO
[redacted] [redacted]. 712.957	**Minuti contati**	di J. Badham, con J. Depp, C. Walken, C. S. Dutton (Usa '95) — Un contabile e la figlia vengono presi in ostaggio da una banda: l'uomo deve commettere un omicidio entro 90 minuti altrimenti la piccola morirà. N. V. 1h 28' **Thriller**
Ritz Tel. 712.477 Lire 9000/7000	**Mary Reilly**	di S. Frears, con J. Roberts, J. Malkovich, M. Gambon (Ingh. '95) — Dottor Jekyll e Mister Hyde visti attraverso gli occhi della cameriera, attratta dal loro fascino contrapposto e innamorata di entrambi. N. V. 1h 45' [redacted]

[redacted]

VICOFORTE

Il blues di Max Johns

Stasera (ore 21), [redacted] «Pala Vico» del santuario di Vicoforte, nell'ambito delle manifestazioni del Giro d'Italia, concerto del chitarrista blues Max Johns, di Nashville, patria del country. Nel curriculum del musicista americano la conoscenza di Dizzy Gillespie e l'aver frequentato i circoli jazz della capitale americana Washington.

LESEGNO

Folk in birreria

Stasera, con inizio alle ore 21,30, alla birreria The jester, concerto folk di Roberto Storace. Ingresso libero.

[redacted]

Melodie occitane

Al «Capuziner» stasera, con inizio alle ore 22, melodie occitane con i «Kalenda Maia». Ingresso libero.

VERNANTE

Cena [redacted] micromagia

«Serata di micromagia» domani al Villa Giulia club, «anticipazione» del Festival e del gemellaggio italo-francese di maghi che si svolgerà sabato e domenica prossimi in paese. Prenotazioni per la cena (ore 20,30), telefonando [redacted] numero 0171-920.453.

CARAGLIO

Si cerca la Miss

Stasera, con inizio alle 22,30, all'«Arena disco», si svolgerà la selezione di «Miss eleganza» per il 57° concorso nazionale Miss Italia.

CARRU'

Samba e tatuaggi

Stasera, al «Puerto libre» (ex bar Trieste), alle 21,30, i «Brasil confusion» con repertorio funky e samba. Poi dimostrazione di tatuaggi. Ingresso libe[redacted].

FOSSANO

C'è il rhythm'n'blues

Stasera, alle 22, al «Duck on the rock» di Gerbo, rhythm 'n blues [redacted] il complesso degli «Avvertenze».

Ha preso il via al cinema Lux la rassegna curata dal circolo Lumière

Avventure di [redacted] giovane ussaro

Il film «doc» a Centallo con Claudio Amendola

CENTALLO. Ha preso il via venerdì scorso al «Lux», la rassegna «primaverile» del circolo «Lumière», un'associazione culturale molto attiva che proprio [redacted] questi giorni festeggia il suo primo anno di vita, [redacted] che, nonostante la giovane età, ha al suo attivo cinque rassegne, l'ultima delle quali ha avuto come [redacted] l'Oriente, e si è conclusa simpaticamente con una cena cinese nei locali del «Movimento Giovanile» dove ha sede il circolo.

Domani [redacted] (ore 21) sarà proiettato il secondo film in cartellone: «L'ussaro sul tetto» di Jean-Paul Rappeneau, con Juliette Binoche, Oliveir Marti[redacted] e Claudio Amendola. Tratto dal capolavoro [redacted] Jan Jono, il fi[redacted] racconta le peripezie di [redacted] giovane ussaro all'epoca dell'avventura napoleonica. La pellicola, considerata uno dei migliori prodotti della recente cinematografia francese, si avvale di spettacolari immagini della Provenza, dove [redacted] stati girati gli esterni.

La settimana successiva (venerdì 17 maggio) sarà la volta di un film di Woody Allen. E' «La Dea dell'amore» in cui il regista americano si diverte a mettere alla berlina i piccoli e grandi malintesi sentimentali che complicano l'esistenza [redacted]

Venerdì 24 maggio si proietterà «Palermo Milano solo andata» di Claudio Fragasso, con Giancarlo Giannini, Raoul Bova e Ricky Memphis; una storia di mafia che evidenzia la solitudi[redacted] in cui [redacted] trovano ad operare gli uomini di Stato, in particolare le forze dell'ordine.

Concluderà la rassegna «Blue in the face» in programmazione venerdì [redacted]1 maggio, pellicola firmata da Wayne Wang, con Harvey Keitel, Jim Jermusch, Lou Reed, M[redacted]. Il biglietto costa 7 mila lire, 5 mila per i tesserati. [l. a.]

[redacted]

Il pub presenta gli [redacted]

SALUZZO. Prosegue stasera la rassegna di concerti organizzati al Bedford pub di via Pinerolo. Ormai da numerose settimane nel locale si possono ascoltare gruppi provenienti da altre regioni, come i [redacted] e scatenatissimi Trimad o i liguri [redacted]oneage. Questi ultimi, conosciuti in tutto il Nord Italia come [redacted] ver band» del rock Anni 70/80 [redacted] di scena stasera. Proporranno il repertorio che hanno portato anche all'estero, in Germania e Svizzera, e brani di loro produzione con rifacimenti in chiave rock di famosi testi di Battisti, Battiato e altri big. Il concerto inizia alle 22. L'ingresso [redacted] libero. [l. d.]

PRIME VISIONI A TORINO

ADUA 200 c. G. Cesare 67, t. [redacted]6.521. **Ragione e sentimento**, di Ang Lee con E. Thompson, A. Rickman. Or.: 15; 17,30; 20; 22,30.
ADUA 400 c. G. Cesare 67, tel. [redacted]. **Doom generation**. Or.: 16; 17,40; 19,20; 21; 22,40.
ALFIERI p. Solferino 2, t. 562.3800. Riposo.
AMBROSIO MULTISALA c. [redacted] 52, t. 547.007. [redacted]1. **Riccardo III**. Or.: 15,30; 17,50; 20,10; 22,30. Sala 2. **Piume di struzzo**. Or.: 15,30; 17,50; 20,10; 22,30. Sala 3. **Condannato a morte**. Or.: 15,30; 17,50; 20,10; 22,30.
ARLECCHINO c. Sommeiller [redacted], t. 581.7190. **Io ballo da sola**. Or.: 15; 17,30; 20; 22,30.
[redacted]. [redacted] 24, t. 540.605. **Toy story**. [redacted]: 15,10; 17; 18,50; 20,40; 22,30.
CENTRALE v. C. Alberto 27, tel. [redacted]. **Via da Las Vegas**. [redacted]: 15,45; [redacted]; 20,20; 22,30.
C. CHAPLIN 1 v. Garibaldi 32/e, t. 436.0723. **Marciando nel buio**. Or.: 15,45; 18; 20,15; 22,30.
C. CHAPLIN 2 via Garibaldi 32/e, tel. 436.0723. **Il fiore [redacted] mio segreto**. Or.: 16; 18,15; 20,25; 22,35.
CRISTALLO v. Gallo 5, [redacted] 650.7100. **A rischio della vita**. Or.: 16; 18,10; 20,20; 22,30.
DORIA v. Gramsci 9, t. [redacted] **L'arcano incantatore**. Or.: 15,45; 18; 20,15; 22[redacted].
ELISEO GRANDE piazza Sabotino. **Il giurato**. Or.: 15,30; 17,50; 20,10; 22,30.
ELISEO BLU p. Sabotino, t. 447.5241. **L'albero di Antonia**. [redacted]: [redacted]; 18,10; 20,20; 22,30.
ELISEO [redacted] piazza Sabotino, telefono [redacted]41. Ras. cinem. org. dal Cesmeo **Toy Story il mondo dei giocattoli**. Or.: 16,15; 18,20; 20,25; 22,30.
EMPIRE p. V. [redacted]. **Ferie d'agosto**. [redacted]: [redacted]; 18,10; 20,20; 22,30.
ERBA 1 corso Moncalieri 241, telefono 661.54.47. **Ragione e sentimento**. Or.: 20; 22,30. **ERBA 2. Mary Reilly**. Or.: 20; 22,30.
ETOILE via Buozzi angolo via Roma. **Io ballo da sola**. Orario: 15,25; 17,45; 20,05; 22,25.
FARO via Po 30, tel. 817.3323. **Braveheart**. Or.: 19; 22.
[redacted] Trapani 57. **Facile preda**. Or.: 15,10; 17; 18,50; 20,40; 22,30.
[redacted]. cors[redacted] 4. **Piume di struzzo**. Or.: 15,30; 17,50; 20,10; 22,30.
KING via Po 21, telefono 812.5996. **Strange days**. Or.: 14,30; 17,15; 20; 22,40.
KONG via S. Teresa 5, tel. 534.614. [redacted]**pagna di viaggio**. Or.: 16; 18,10; 20,20; 22,30.
LILLIPUT v. XX Settembre 15 bis, t. 537.100. **Tabù's amore - Due improbabili seduttori**. Or.: 14,50; 16,45; 18,40; 20,35; 22,30.
LUX G. San Federico, tel. 541.283. **Casinò**. Or.: 15,15; 18,35; 21,55.
MASSIMO UNO v. Montebello 8, t. 817.1046. **Come nel vuol**. Or.: 16,30; 18,30; 20,30; 22,30. V. M. 14.
NAZIONALE 1 via Pomba 7, tel. 812.4173. **Il giurato**. Or.: 15,30; 17,50; 20,10; 22,30.
NAZIONALE 2 v. Pomba 7, t. 812.4173. Rass. cin. org. dal Cesm[redacted]: Con gli occhi dell'Occidente Ore 18 **Shanghai Express**; Ore 20 **Il generale morì all'alba**; ore 22 **La battaglia**. Ingr. gratuito.
OLIMPIA 1 v. Arsenale 31, t. [redacted] **Copycat - Omicidi in serie**. Or.: 15; 17,30; 20; 22,30.
OLIMPIA 2 v. Arsenale 31, tel. 532.448. **Minuti contati**. Or.: 16; 18,10; 20,20; 22,30.
REPOSI via XX Settembre 15, tel. 531.400. **Decisione critica**. Or.: 15; 17,30; 20; 22,30.
ROMANO Gall. Subalpina, t. 562.0145. [redacted]**zioni**. V.M. [redacted]. Or.: 16; 18,10; 20,20; 22,30.
STUDIO RITZ via Acqui 2. **Cuori al verde**. Or.: 16,30; 1[redacted]; 20,30; 22,30.
VITTORIA via Roma 356. **Ninfa Plebea**. Or.: 15,45; 18; 20,15; 22,30.

TEATRI A TORINO

TEATRO REGIO. Stagione d'Opera 1995/1996. Vendita biglietti per tutte le recite di **Cendrillon (Cenerentola)** opera fiabesca di J. Massene[redacted] scena al Regio dal 14 al 26/5. E' in corso fino al 17/5 il rimborso dei biglietti del concerto Aperitivo del 5/5. Bigl. [redacted] 13/18,30. Tel. 8815.241/242.
AUDITORIUM RAI. P. Rossaro. Serate musicali di Primavera 1996. Ore 20,30 2° concerto Orch. Sinf. Naz. della Rai, dir. T. Pal, pianisti M. Argerich e N. Freire, musiche Bartok [redacted]. Poltrona L. [redacted] L. 25.000. [redacted] 810.4653/810.4961.
COLOSSEO. V. M. Cristina 71, t. [redacted]. 10 maggio **Enrico Ruggeri** in concerto. 11 maggio **Federico Salvatore** in concerto. 18 maggio **Nek** in concerto. Prevendite cassa teatro ore 10/13-15/19.

LE TV PRIVATE

Telecupole

19,30 **Tg 4 informazione**
20 — **Fm tv solo musica** [redacted]
20,30 **Tutto Tris & Totip**
20,40 **Fuoco incrociato**, film
22,30 **Tg 4 informazione**
24 — **Le auto della settimana**

Telestar

20 — **Tg 9**, notiziario
20,30 **Amico silenzioso**, film
22,20 **Henry & Kip**, telefilm
22,59 **Amichevolmente con...**, attualità
23,45 **The red light show**, varietà sexy
0,15 **Mago Merlino**, telefilm
0,45 **Astro star**, oroscopo
0,50 **Diamonds**, telefilm

Telegranda

18,30 **Dimensione speciale**
19 — **Telegiornale**
19,30 **Film**
21,30 **Compartir**, realtà missionaria
22,30 **Telegiornale**
23 — **Film**

Quarta Rete Tv

19,30 **Mosaico**, rubrica
20,15 **Tg 4**
20,30 **Super skazzacko solo**
22[redacted] **Motori no stop**, rubrica
23 — **Le più belle di vizi privati**, sexy
23,30 **Erotika**, sexy
24 — **Donne e motori**
1 — **Electric blue**, sexy
1,30 **Match music**

Telecity

19 — **Tg 7**, no[redacted]
19,32 **Gigi la trottola**, cartone animato
20 — **Alice**, telefilm
20,30 **A prova di proiettile**, film
22,30 **Seven show**, varietà
23,33 **Vip mania**, talk show
1 — **Alice**, telefilm
1,30 [redacted] **show**, varietà

Primantenna

18,05 [redacted]**idea**, rubrica
18,30 **Tg sera**
21 — **Tutto sta nel partire**, rubrica
22,45 **Appuntamento [redacted] Petrone**
23,45 **Tg notte**
0,15 **Film di mezzanotte e... dintorni**
2 — **Buona** [redacted]**n...**

Videogruppo

19,30 **Amichevolmente**, musicale
20 — **Videonotizie**
20,30 **Amore stregone**, film musicale
22,30 **Videonotizie**
23 — **Le auto [redacted] settimana**
0,30 **Videonotizie**
1 — **Notte vg**

Quinta Rete

18 — **Quinta rete news**
19,30 **Arbegas**, cartoni animati
20 — **Occupation**, telefilm
20,30 [redacted] **chi ha ucciso**, film
22,30 **Sexy**, adulti
23 — **Auto d'oggi**
24 — [redacted]
0,30 **Torino magica** [redacted]

Rete [redacted] Tai

19 — **Informati o difesi**, rubrica
19,25 **Domani celebriamo**
20 — **Notiziario E.N.S.**
20,40 **L'erede di Robin Hood**, film
22,30 **Documentario**
23,30 **Colmania Rubrica**

Telecampione

20,30 **Speciale attualità**
21 — **Milano metropoli**
22 — **Business news**
22,20 **Il fiuto di Murphy**
22,45 **A casa loro**
23,15 **Emporio tv**

Quadrifoglio [redacted] Tv

18 — [redacted]
20 — **Tg rosa - Tutto tris & Totip**
20,35 **Chains**, film
23 — **Odeon regione**

G.R.P.

20 — **Spazio redazionale**
21 — **My music**, rubrica cinema
22 — **Spazio redazionale**
22,30 **Cartomanzia/cinema**
23,30 **Le auto della settimana**
0,30 **Grp monitor**

Rete Canavese

20 — **Telenovela**
21 — **Film**
[redacted] **Canavese notizie**
23 — **Le auto della settimana**
24 — **Notturno**

Telesubalpina

19,25 **Domani celebriamo**
20 — **Notiziario E.N.S.**
20,40 **L'erede di [redacted] Hood**, film
22,30 **Documentario**
23,30 **Golmania**, rubrica

Rete 7 Piemonte

20,15 **Il mondo dell'occulto**
20,40 **Diagnosi: tutti in forma**
22,30 **Questo grande grande cinema**
[redacted] **Informasette**
23 — **Sexy and soda**, varietà
23,40 **Informasette**
0,30 **Il cavallo giusto**, rubrica

● **Eventuali errori e variazioni nei [redacted]rammi sono [redacted] dalla non tempestiva com[redacted] delle emittenti.**

CALCIO

IN PROMOZIONE SI VA VERSO LO [illegible]

A una giornata dal termine del torneo i langaroli appaiati al Pontecurone

Per l'Albese comincia la volata

Dopo avere sciupato fino a 11 punti di vantaggio la formazione di Bonomelli prova ancora a centrare l'obiettivo. Domenica decisiva trasferta a Felizzano, pullman gratuito per i tifosi

ALBA. Manca una giornata alla fine del campionato di calcio di Promozione: l'Albese si appresta a concluderlo con un'appassionante volata. A contenderle il passaggio in Eccellenza è il Pontecurone. Domenica gli azzurri saranno a Felizzano contro l'ultima della classifica, mentre gli alessandrini riceveranno il Monferrato. L'ipotesi di uno spareggio si fa sempre più concreta. Per la trasferta di Felizzano di domenica prossima l'Albese organizza un pullman gratuito per i tifosi che vorranno seguire la squadra. La partenza è fissata alle 13,45 dallo stadio Coppino.

Per la verità, molti tifosi azzurri pensavano di poter già festeggiare l'ammissione all'Eccellenza di Passone, Meggio, Campisi, Marabotto e compagni: invece il Pontecurone ha recuperato sull'Albese 6 punti in tre partite giocate nell'arco di una settimana e ha rimesso tutto in discussione. La formazione azzurra è apparsa un po' stanca, ma contro il Sandamianferrere domenica scorsa ha mostrato sintomi di ripresa, vincendo con [illegible].

L'allenatore Enrico Bonomelli è riuscito a ricaricare la squadra e a farle ritrovare, almeno in parte, lo smalto improvvisamente smarrito. Essere stati riagguantati dopo avere avuto un vantaggio di 11 punti, aveva inciso sul morale dei giocatori, ma sembra che ci sia stata un'inversione di tendenza: nessuno è disposto a consegnare al pur forte Pontecurone la promozione su un piatto d'argento. Ci sarà da combattere, ma l'Albese è pronta. Si vuole cancellare il ricordo dello scorso anno quando l'obiettivo della promozione è fallito proprio sul filo di lana.

L'avventura della nuova Albese è ora iniziata due stagioni fa quando il presidente Roberto Ronchi ne prese in mano le sorti. La società si dibatteva in una delle frequenti crisi economiche e l'arrivo di Ronchi e dei suoi amici fu una manna dal cielo. «Perché mi sono lasciato tentare dall'avventura? - dice il presidente Ronchi, 59 anni, direttore generale della Divisione Confezioni della Miroglio Tessile -. Sono un appassionato di calcio che non ho potuto praticare come atleta e che ho invece cercato di vivere dall'interno come dirigente. Quando avevamo deciso di rilevare l'Albese, sapevamo che stavamo iniziando un'avventura complicata, perché Alba è una piazza difficile, molto critica ed esigente».

L'Albese, che l'anno prossimo festeggerà l'ottantesimo compleanno, ha una storia appassionante, con inevitabili alti e bassi, grandi soddisfazioni e cadute vertiginose. La società fu la prima della provincia ad avere un campo regolare inaugurato nel 1922 e intitolato a Michele Coppino; fu la punta di diamante del calcio provinciale quando, nel '74-'75, conquistò la promozione in C dove rimase due anni. Poi stagioni di alterna fortuna, alcune sofferte retrocessioni, qualche promozione. Infine, il coronamento di una parabola discendente, nel '92 lo «scandalo» del doping alla caffeina che costò molto soprattutto sul piano dell'immagine.

Un passato che i nuovi dirigenti vogliono lasciarsi alle spalle. «Quando prendemmo in mano l'Albese - dice Giancarlo Fenocchio, direttore generale e immagine della società langarola, dopo essere stato per otto anni capitano della squadra negli Anni 60 - trovammo solo 5 giocatori: Fadda, Morone e i giovani Dalmazzo, Magliano e Gallo. C'era tutto da ricostruire». «Ci siamo posti l'obiettivo di raggiungere nell'arco di tre anni l'Eccellenza, perché riteniamo che quella sia la nostra dimensione. Se ce la faremo quest'anno, con una stagione di anticipo, bene: altrimenti ci riproveremo. L'altro obiettivo era quello di risanare la società dal punto di vista finanziario e questo è già stato raggiunto. La società adesso, grazie al contributo di tutti, è solida e sana.

Tuttavia Ronchi coltiva qualche piccolo rammarico: «Siamo stati accolti molto bene ad Alba e in molti ci hanno dato una mano per andare avanti. Invece ho notato una certa freddezza da parte del pubblico che non mi è sembrato particolarmente "caldo" pur essendo, dal punto di vista numerico, uno dei migliori della provincia. Non ci sarebbe spiaciuto un po' di entusiasmo in più».

Un altro fiore all'occhiello della gestione è il settore giovanile. «Al vivaio - dice Fenocchio - abbiamo dedicato attenzioni e risorse. Le nostre squadre nei tornei regionali sono tutte nelle prime posizioni». Bra e Albese si contenderanno stasera alle 21,30 la vittoria nel trofeo «Walter Marcarino» per Juniores che si disputa al «Coppino». Alle 20,30 Canelli e Gabetto Torino si affronteranno nella finale terzo posto. Questi i risultati dell'ultima giornata di qualificazione: Roero-Canelli 2-3, Gabetto-Bra 1-2.

Aldo Scavino

Sopra, da sinistra, Morone, Passone Meggio, Campisi e Marabotto
A lato, l'allenatore dell'Albese Bonomelli (BRUNO MURIALDO)

Fossano pronta alla festa

L'ultima partita, ininfluente ai fini della classifica finale dopo il successo di Novi, la giocherà in casa contro il Rivoli, la squadra che domenica scorsa, battendo in rimonta il Cuneo per 3-2, le ha praticamente dato la certezza matematica del passaggio in serie D. La Fossanese del presidente Gino Bordone e del tecnico Giuliano Ciravegna si prepara a gioire anche davanti ai suoi tifosi. Domenica dopo il match in programma alle 16, il campo si trasformerà in arena di festa con una «braciolata» aperta agli appassionati, ai giocatori e ai dirigenti. Protagonista annunciata della stagione con il Casale e Cuneo, la Fossanese (superata l'anno scorso sul filo di lana dal Saluzzo) ha saputo imporsi grazie a una costante convincenti prestazioni, che l'hanno portata ad avere miglior attacco e miglior difesa del campionato, dopo un avvio di stagione con più di una difficoltà e lontano dalle zone alte della classifica. Adesso, con il ritorno dei granata in Eccellenza, gli azzurri diventano la prima squadra della provincia di Cuneo. [r. s.]

GOLF

Bricco Venasca il memorial «Gerbotto»

I risultati della Coppa «Fondazione ricerca sul cancro», memorial «Lionello Gerbotto» al Golf club «Il Bricco» di Venasca. Primo Giorgio Culasso; primo lordo Diego Monge; secondo Davide Astesana; terzo Lorenzo Astesana; primo ne Carlo Rolando; primo Juniores Andrea Lavalle. Domenica dalle 8 il circolo ospita la Coppa «Salumificio «Brizio». [r. s.]

MOTORI

Superslalom, Cesari vince la seconda prova

Augusto Cesari su Osella Alfa Romeo ha vinto la Pieve di Teco-Colle San Bartolomeo seconda prova del Superslalom, campionato automobilistico di velocità in salita, organizzato dalla Supergara di Alba. Cesari si è imposto con un netto vantaggio su tutti i concorrenti. Giacomini-Sandroni, di Gallo Grinzane, sedicesimo assoluto, è risultato primo nella sua classe. Il cuneese Enrico Campus si è piazzato quarto nel trofeo «Fiat Cinquecento». E' saltata invece la terza prova stagionale, la Neive-Mango, in programma domenica 19 maggio: sarà recuperata probabilmente il primo settembre. [a. s.]

Maglianese-Cortemilia recupero serie B

Nel torneo di serie B si recupera stasera, alle 21, il confronto tra la Maglianese Hotel Royal (Dogliotti II-Somano) e il Valverde Cortemilia (Muratore-Tonello II), rispettivamente con 8 e 8 punti. [a. s.]

PROPOSTA 80 cooperativa sociale — organizza il Convegno

L'Universo del Diverso

Incontro con specialisti e testimoni sulla diversità fisica, psichica e culturale

11 MAGGIO

Sala Conferenze "G. Falco" - Corso Dante, 41

Programma

[illegible] - 9,30: "Diversità: quali competenze dell'lavoro educativo" (Grazia Bernardo - Università Statale di Milano) - 10,30: "La quotidianità delle differenze" (Antonio [illegible]) - 11,30: Pausa caffè - 12,00: "Un testimone racconta la diversità" (Don Orazio Bergi - Amico Papa Giovanni XXIII) - 13,00: Conclusione lavori.

Segreteria organizzativa: "PROPOSTA 80" Soc. Coop. Sociale r.l. Via Stoppani, 22 - 12100 CUNEO - Tel. e Fax (0171) 696252

LA STAMPA PUBLIKOMPASS
PUBBLICITA' CHE VALE

DISCOTECA XL
GUEST
GIANNI BINI
dei Father
RESIDENT D.J.
ANDREA
MARCO
XL DISCOTECA - ALBA
TEL. 0173/441328

Arena
CLASSIC
MISS ITALIA
TEMPIO DEL LISCIO

ECONOMICI

CERCASI agente commercio, settore industriale per Cuneo - Asti - Alessandria - Torino - Impera. Tel. 0172/47.85.24.

SANREMO vendo centralissimo alloggio mq 200 piano terzo ascensore, termoautonomo. Tel. 0184 504.522.

TRIBUNALE CIVILE E PENALE DI [illegible]

Fallimento: [illegible] VIO- [illegible] n. 15/91

Avviso vendita immobili con [illegible]

Si rende che il [illegible] 4.5.1996 ore 11,50 [illegible] il G.D. Dr.ssa Maria Cristina Contini si procederà alla vendita mediante incanto dei seguenti immobili caduti nel fallimento di cui sopra come di seguito descritti:

Lotto n. 1

Comune di Cherasco - Frazione [illegible] Giovanni Loc. Case Basse. Fg. 47 n. 7, 8, 9, 10, 11. Quota pro-indiviso pari al [illegible] di [illegible] antoniano fabbricato abitativo a 2 piani composto da: piano terreno, cucina, tinello, soggiorno, ripostiglio, portico; piano primo: cinque camere, doppi servizi, [illegible] pegno, balcone.

Lotto n. 2

Comune di Montaldo Mondovì - Frazione S. Anna di [illegible]rea - Loc. Manera n. 1. Fg. 15 n. 560 sub. 3 e sub. 5 n. 577.

Appartamento situato al piano secondo, composto da: ingresso, disimpegno, soggiorno, cucina, camera da [illegible], cameretta, bagno, balconi.

Lotto n. 1 - Prezzo base L. 71.839.000 [illegible] minimo di L. [illegible].

Lotto n. 2 - Prezzo base L. [illegible] con aumento minimo di L. 10.000.000.

L'aggiudicatario dell'immobile di cui al lotto n. 2 dovrà pertezionare l'acquisto, acquisendo anche la proprietà della residua quota dell'immobile di proprietà della sig.ra Pont Guglielma non fallita, stipulando avanti a [illegible] eligendo dal curatore [illegible] il termine di giorni 60 dal versamento del prezzo di aggiudicazione atto di acquisto della proprietà di tale residua quota al medesimo prezzo di aggiudicazione in forza [illegible] procura speciale in atti.

Le domande di partecipazione all'incanto dovranno pervenire alla Cancelleria del Tribunale di Alba [illegible] le ore [illegible] del 3.5.1996 con allegati assegni circolari trasferibili emessi nella provincia di Cuneo intestati al Cassiere Provinciale [illegible] di Cuneo con il consenso del comitato e pari al 10% del prezzo base a titolo di cauzione e pari al 15% del prezzo base a titolo di deposito spese presuntivo.

Atti consultabili presso la Cancelleria del Tribunale o presso il Curatore - tel. 0173/ [illegible].

Alba, li 19 aprile [illegible]

IL DIRETTORE DI CANCELLERIA
dott. Cesare Sapetti

PER TUTTO MAGGIO SU FIAT PUNTO IL CLIMATIZZATORE È COMPRESO NEL PREZZO

FIAT PUNTO VI REGALA UN ANTICIPO DI STAGIONE

Fiat Punto non finisce mai di stupire e anticipa l'estate regalandovi il più fresco dei piaceri. Fino al 31 maggio su tutte le versioni 75 S, 75 SX, ELX, HSD, GT, SELECTA, [illegible] e TD, avrete il climatizzatore compreso nel prezzo di listino. Così al piacere di una nuova Punto, si aggiungerà quello di viaggiare sempre freschi. Naturalmente, potrete scegliere in alternativa un superfinanziamento di 12 milioni in 20 mesi a interessi zero oppure una supervalutazione del vostro usato di 1.5 milioni. A voi la scelta, a tutto il piacere di una nuova Punto. [illegible]

Mario CHIARO

Esempio di finanziamento a tasso 0%. Importo da finanziare: L.12.000.000. Numero rate: 20. Importo rata mensile: L. 600.000. Scadenza 1ª rata: 35 giorni Spese pratica: L. 250.000. TAN 0% TAEG 2,41%. Offerta non cumulabile con altre iniziative in corso né con altre formule finanziarie [illegible], valida fino al 31/5/96.

CONCESSIONARIE FIAT DI CUNEO E PROVINCIA

A.C.A.S. SALUZZO • [illegible] FOSSANO • ELLERO MONDOVÌ • [illegible] AUTO BRA
L'AUTO CUNEO • LINEA SAVIGLIANO • ROBALDO ALBA • S.A.C.A. ALBA • [illegible] CUNEO

Solo l'ambiente può dare energia all'uomo.

Da che mondo è mondo l'uomo vive grazie alla natura. La natura è nutrimento, casa, calore per l'uomo. E' la risorsa più importante. Scegliere il metano vuol dire scegliere la natura. Il metano è un gas naturale ed è considerato il combustibile più pulito perché emette meno sostanze inquinanti. Scegliere il metano, quindi, significa scegliere di rispettare noi stessi, la nostra salute e l'ambiente che ci circonda. Un ambiente sempre più prezioso, l'unica risorsa per continuare a dare energia all'uomo.

Snam e le Aziende di Distribuzione

Snam è una società dell' Eni

IL METANO E' NATURA.

PER CHI MERITA IL MEGLIO

3 Anni Di Garanzia

SIEMENS NIXDORF

SCENIC 5H PCI
£. 355.000
più 10 rate da £. 355.000
IVA compresa

Personal computer Pentium 100 - 256 KB di Cache Memory 16 MB - Disco fisso 850 MB - CD-Rom 4x - Audio on Board Monitor 14" colori N.I. - Windows 95 - Casse - Game su CD

OKI

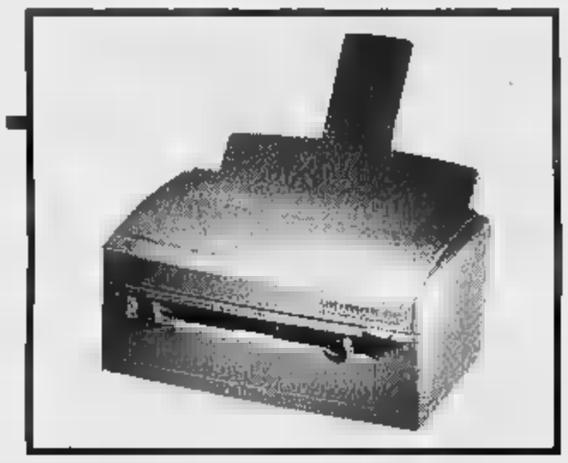

OKIPAGE 4w
£. 69.900
più 10 rate da £. 9.000
IVA compresa

Stampante a pagina in emulazione Windows 600 x 600 Dpi Monocromatico - 4 ppm - 3 anni di garanzia.

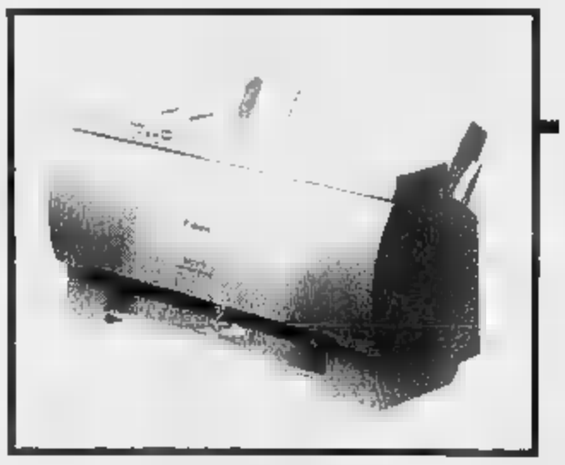

Canon

BJC-210
£. 54.900
più 10 rate da £. 54.900
IVA compresa

Getto di inchiostro - 360 x 360 Dpi a colori 720 x 360 Monocromatico - 3 ppm - 3 anni di garanzia.

Fai un "giro virtuale" della Sendel Computer al sito http://www.sendel.it

PRODOTTI DISTRIBUITI DA

Sendel Computer
Strada della Pronda, 98 - 10095 Grugliasco (TO)
Tel. 011/411.24.08 r.a. - Fax 011/411.24.21

QUI HAI CREDITO
AGOS SERVICE

INFORMA COMPUTER s.r.l.
C.so Dante, 35
12100 CUNEO
Tel. 0171/69.50.11

COMPUTER s.r.l.
C.so Cavallotti, 11
28100 NOVARA
Tel. 0321/62.06.69

M.A.S.
Via I° Maggio 44/4
10062 LUSERNA S. GIOVANNI
Tel. 0121/95.42.70

3C
C.so Turati, 39/D
10128 TORINO
Tel. 011/59.79.80

IULINI s.a.s.
Via S. Francesco Da Paola, 46/A
10123 TORINO
Tel. 011/812.52.06

COMPUTER
Via Bibiana, 83/B
10147 TORINO
Tel. 011/218.243

VILLATA s.n.c.
C.so Francia, 188
10093 COLLEGNO (TO)
Tel. 011/405.29.26

S.I.A.T. s.n.c.
Viale Firenze, 24 bis
10090 CASCINE VICA (TO)
Tel. 011/959.72.57

Via Valobra, 186
10022 CARMAGNOLA (TO)
Tel. 011/971.68.86

KAIRE
Via San Sebastiano, 5
14018 ROATTO
Tel. 0141/93.84.44

E.D.P. CONSULENZA INFORMATICA s.a.s.
Via Capurro, 20
15067 NOVI LIGURE (AL)
Tel. 0143/32.15.42

Per la pubblicità su LA STAMPA
PK publikompass
17100 SAVONA
Piazza G. Marconi
Tel. (019) 814.887-811.182
16121
Via C. R. Ceccardi 1/14
Tel. (010) 540.184-592.580

LA STAMPA
GENOVA
E LEVANTE

Per la pubblicità su LA STAMPA
PK publikompass
SAVONA
Piazza G. Marconi 3/5-3/6
Tel. (019) 814.887-811.182
16121 GENOVA
Via C. R. Ceccardi 1/14
(010) 540.184-592.580

Genova, via Varese 2, tel. 565.716-532.272

Begato, Pegli, S. Eusebio: 270 nuovi alloggi

Piano-casa, Genova spende 113 miliardi

GENOVA. Il Comune investe sul mattone, nel senso che lo Stato ha previsto contributi per la riqualificazione urbana, subordinati alla costruzione di nuove case. «Io non voglio cementificare le colline, ma è la legge, recepita dalla Regione, a stabilire in base a quali criteri, e cui l'edificazione di alloggi, saranno assegnati», precisa l'assessore comunale al patrimonio Aleandro Longhi, anticipando la domanda. Forse ha già pensato alle contestazioni partite da alcuni Consigli di circoscrizione o da schieramenti politici Rifondazione comunista. Il piano-case sarà sottoposto all'approvazione del Consiglio in una seduta straordinaria fissata per il 13 maggio. E' comunque cosa fatta, stando ai commenti raccolti negli ambienti di Palazzo Tursi. Per rendere più agevole l'approvazione, stati corretti alcuni punti, in modo da recepire le avanzate dai Consigli di circoscrizione. tratta di 270 nuovi alloggi, di cui buona parte costruiti a Begato 3 (134) dall'istituto autonomo delle case popolari, altri a Sant'Eusebio (71), Begato (35), Pegli (30)», continua Longhi.

A Molassana la circoscrizione si era opposta a nuove opere di edilizia. L'amministrazione comunale ha ridotto il numero di alloggi previsto inizialmente da 110 a 71 «praticamente abbiamo eliminato un edificio», aggiunge Longhi.

Il quadro del mercato della offerto dal Comune è il seguente: 1100 alloggi esistenti a Pegli (quartiere delle Lavatrici), più altro per cento nuove case; 972 a Sant'Eusebio, più altro 7 per cento; Begato 3, 400 alloggi, più 34 per cento; Begato 9 1559 alloggi, più 2 per cento.

L'impiego di capitali sarà in parte pubblico, 5 miliardi in edilizio agevolata e 45 sovvenzionata, in parte privato (circa miliardi), per totale oltre 113 miliardi. Per quanto riguarda le opere nella quota degli oneri di urbanizzazione, a Begato 3, in particolare, è prevista la sistemazione della valletta del rio Comasco per la realizzazione di verde pubblico attrezzato, comprendente una sistemazione a verde pubblico attrezzato, a diretto servizio delle residenze, aree per un totale di circa 15 mila metri quadri; percorsi pedonali, strada di accesso al piazzale di sosta di 580 metri quadrati; rifacimento di di un tratto della coperatura del tombinamento del rio Comasco, palazzina ad uso spogliatoio realizzata su due piani, due campi da tennis campo per il gioco del calcio per sette giocatori, un percorso «natura».

A Pegli è stato programmato il risanamento idrogeologico del versante compreso tra i lotti D e E a via Ungaretti e la sistemazione a verde pubblico attrezzato con zone di sosta, giochi per bambini e percorsi pedonali di collegamento fra i caseggiati Iacp, la nuova ficazione e scalinata pubblica.

A Sant'Eusebio verrà eseguito un intervento per la sistemazione con inserimento di impianti sportivi dell'area a valle di via Mogadiscio. Inoltre, opere per il completamento dell'impianto sportivo per il gioco del calcio sopra la tombinatura rio Mermi per la realizzazione di verde pubblico attrezzato in via Val Trebbia, in prossimità dei lotti 5 e nonchè per la sistemazione giardino pubblico dell'area tra la piazza Sant'Eusebio e la nuova viabilità. Tra le opere in programma a Pegli, alle «Lavatrici», una di interventi riqualificazione del complesso residenziale «ovest», manutenzione adeguamento tecnologico degli alloggi situati nei corpi a gradoni, realizzazione pensilina di copertura scala inclinata connessione con le sottostanti, ripristino degli assi meccanizzati, protezione con lucernai vetrati tutti i cavedi sui percorsi interni di distribuzione degli alloggi dei corpi gradonati, ampliamento terrazzi, interventi riqualificazione edilizia delle parti non condominiali dell'edificio.

Paola Cavaliere

Alcuni pentiti rivelano: stavamo preparando un attentato

Giudice nel mirino dei boss

E' il dottor Federico Panichi, da alcuni mesi in servizio alla Procura della pretura di Genova. Autore di inchieste Biella sull'intreccio droga-camorra

Il dottor Federico Panichi

BIELLA. Da qualche settimana la magistratura biellese sta raccogliendo confessioni alcuni pentiti che sarebbero stati protagonisti di importanti fatti di cronaca avvenuti negli ultimi anni in provincia. Fatti per lo più legati al traffico di stupefacenti e dai quali emergono inquietanti intrecci la criminalità organizzata. Un episodio in particolare sta suscitando apprensione: un presunto attentato contro Federico Panichi, l'ex pm biellese che è ora in servizio alla Procura della pretura di Genova.

Il magistrato, a Biella sino a pochi mesi fa, era stato infatti il coordinatore di una di indagini proprio contro gli spacciatori: le inchieste avevano portato a scoprire i collegamenti tra la criminalità biellese e la camorra.

Sarebbero questi collegamenti a spiegare le dichiarazioni dei pentiti che, appunto, parlano di un piano per uccidere il pm.

Le rivelazioni a questo punto confermerebbero quanto era stato ipotizzato nel momento in cui la protezione al magistato avevava assunto carattere di priorità. Nei mesi immediatamente precedenti l'inchiesta sulla presunta Tangentopoli biellese (che aveva visto Federico Panichi in prima fila con la collega Maria Luisa Ferrari), l'abitazione del era stata sottoposta a sorveglianza per alcune settimane.

Questo fatto era stato messo in relazione con le scottante indagine sui presunti intrecci tra politica e affari, ma il fatto aveva alimentato voci su possibili minacce arrivate sino al sostituto procuratore dal mondo degli spacciatori.

Ma le supposizioni erano state respinte dallo magistrato. Panichi a Genova, al corrente di questa nuova indagine, non risponde alle domande dei giornalisti.

Il racconto collaboratori di giustizia, raccolto dal sostituto procuratore Alessandro Chionna, tutto da verificare, certamente apre nuovo inquietante capitolo sulla storia della criminalità organizzata nel Biellese negli anni Ottanta. Il lavoro degli investigatori sarà ora quello raccogliere elementi tali da smentire confermare le dichiarazioni dei pentiti che disegnano un quadro così allarmante. Non è un mistero per nessuno del resto che i grandi spacciatori legati alla criminalità organizzata non abbiano mai mollato la presa su Biella, nonostante che polizia e carabinieri mettano a segno colpi importanti contro il mercato degli stupefacenti, bloccando soprattutto il diffondersi delle droghe destinate ai giovani. Ne sono prova i continui sequestri di eroina e di ecstasy. [r. s.]

Tra le macerie di una rivendita di motori marini e di un centro di articoli sportivi trovata una tanica di benzina

Due negozi in fiamme, l'ombra del racket

Misterioso episodio notturno a Sturla, certa l'origine dolosa

GENOVA. Notte di paura in città per gli incendi. A Sampierdarena e Sturla le fiamme hanno tenuto il fiato sospeso decine di famiglie. Si trattava di incendi limitati private, ma che potevano coinvolgere anche altre persone.

Sull'origine dell'incendio nel grattacielo di Torre Cantore non ci dubbi: una banale dimenticanza, la piastra elettrica della cucina accesa, ha provocato un rogo. Invece, la mano, forse la stessa, di ignoti ha appiccato fiamme a due negozi di materiale per la nautica in via Tabarca, a Sturla mare.

L'allarme è stato dato nella notte da alcuni abitanti della zona. Le fiamme si sono levate davanti all'entrata degli esercizi commerciale, a poche decine di metri, un'unica vampata.

Il negozi sono «Sport mercury» ed una vicina rivendita di motori marini. Non è escluso che qualcuno abbia voluto lanciare un intimidatorio. Si tratta chiaramente di incendi dolosi. I vigili del fuoco, ad operazioni ultimate, hanno trovato tra i resti del rogo il tappo tanica benzina. La rapidità con cui si è sviluppato l'incendio non lascia spazio a dubbi. Qualcuno ha versato del liquido infiammabile sotto la saracinesca dei due locali e ha appiccato l'incendio.

Era poco trascorsa l'una notte. Vicino, al capolinea bus «45», non c'erano vetture in sosta. Il servizio si già concluso. Chiuse, anche se da poco, la società pesca due ristoranti che si affacciano sulla piazzetta.

La segnalazione è stata fatta dagli inquilini dei palazzi che ospitano i negozi e da quelli circostanti. Il fumo veniva spostato dal vento lontano, dentro le case che si affacciano sul mare di Sturla. L'arrivo dei mezzi dei vigili del fuoco è stato ostacolato dalla fila auto parcheggiate lungo la strada che rendono quasi impossibile il passaggio grossi automezzi, soprattutto nel tratto terminale.

D'altronde, la quasi assenza di traffico, data l'ora, consentito di operare liberamente con due squadre. I danni sono stati contenuti. Gran parte della presente all'interno è stata salvata. I vigili del fuoco hanno raccolto un campione tra i resti dell'incendio per le successive analisi.

sembra in discussione, per l'appunto, la causa delle fiamme, la perizia degli esperti potrebbe consentire di acquisire nuovi elementi. Non è escluso un seguito delle indagini.

I titolari due esercizi avevano ricevuto minacce. Le loro attività sono aperte da tempo non hanno avuto problemi di concorrenza. Il settore è molto specialistico. Sono in pochi quelli che si contendono mercato.

A Sturla mare si coltiva un'antica passione per la nautica. Il circolo nautico, quello di vela, i negozi di accessori hanno un loro pubblico di affezionati clienti.

Ieri mattina, fronte alle saracinesche attorcigliate e semidistrutte dal calore, c'è stata molta curiosità. Chi chiedeva informazioni ai passanti, chi era solito fare colazione con i titolari dei due negozi e non sapeva darsi pace. «Da queste parti certe "cose" non erano mai successe», commentava un pescatore. [p. c.]

GRATTACIELO

Incendio a Torre Cantore

Un fornello elettrico rimasto acceso, una banale dimenticanza ha provocato all'alba di ieri un incendio al nono piano del grattacielo Torre Cantore, a Sampierdarena. Le fiamme si sono sviluppate in pochi minuti costringendo alcune famiglie ad abbandonare l'edificio. Le squadre dei vigili fuoco hanno impiegato quasi due ore prima di domare le fiamme. L'allarme è rientrato solo alle 5 del mattino quando ormai il fuoco era stato domato. Secondo la prima ricostruzione l'incendio sarebbe stato provocato dal surriscaldamento piastra elettrica nell'appartamento numero in quel momento in casa c'era Carlo Tubio, 60 anni, e la figlia Amedea di . Sono stati svegliati dall'odore di fumo che proveniva dalla cucina alle tre di notte. L'incendio ha danneggiato l'arredamento le pareti dell'appartamento e del corridoio ma non ci sono conseguenze per la stabilità dell'intero edificio. [m. c. c.]

Sclerosi multipla

Genovese vince la battaglia antiburocrazia

GENOVA. Dopo la coraggiosa battaglia donna genovese, Rita Arcaini, 37 anni, malata di sclerosi multipla, adesso il Ministero della Sanità ha autorizzato la vendita dell'interferone Beta, una sostanza che è riuscita a bloccare la gravissima malattia. Rita, madre di due bambini, si era ammalata nel '91 e quattro anni dopo il primario di neurofisiopatologia del Galliera le aveva prescritto la terapia con l'interferone Beta, farmaco che non ancora registrato in Italia, però prescrivibile a spese del servizio sanitario nazionale in base a un decreto della Sanità. La richiesta del medico aveva ricevuto da parte della Usl una risposta negativa, senza che vi fosse una specifica spiegazione rifiuto. Il farmaco ha un costo proibitivo. Per un mese di trattamento l'ammalato deve spendere oltre due milioni di lire. Così l'unica strada per ottenerlo era stata quella di rivolgersi al magistrato. [a. l.]

VENTIQUATTRE ORE

CHIAVARI

Donna si toglie la vita mare Quinto

Una donna di anni è stata trovata morta ieri nelle acque davanti a Quinto. Forse si gettata dagli scogli e la corrente l'ha spinta vicino alla spiaggia dello stabilimento della polizia. Intanto, il fratello di Maria Grazia Giovine, questo nome della sfortunata, originaria di Canelli, da tempo in cura in una comunità di tossicodipendenti in provincia di Asti, aveva allertato la polizia genovese. La donna gli telefonato: «Sono a Genova, mi uccido». [p. c.]

IMPERIA

Misteriose chiazze bianche nel torrente Nervi

Allarme inquinamento nei corsi d'acqua genovesi. Questa volta è scattato a Nervi, dove il rio ieri mattina era invaso una schiuma bianca probabilmente derivante qualche lavorazione scarico industriale. I vigili urbani hanno aperto un'indagine. [p. c.]

LUTTO

L'improvvisa scomparsa Giuseppe Bisio

Lutto nell'ambiente musicale genovese. Si improvvisamente spento, lunedì, Giuseppe Bisio, pianista, docente al Conservatorio . Paganini».
Bisio era nato a Sori nel luglio del Aveva iniziato gli studi musicali con Leandro Criscuolo Eli Perrotta per poi proseguirli con Martha Del Vecchio. [r. i.]

SAVONA

L'assessore Bertolani difende l'anagrafe delle Usl

«I ritardi nelle segnalazioni di decessi e trasferimenti residenza non dipendono dalle Usl perché i dati vengono modificati sulla base delle dichiarazioni dei Comuni». L'assessore regionale alla Sanità Franco Bertolani risponde così alle polemiche suscitate dai medici generici sul servizio dell'onagrafe sanitaria ligure. [m. c. c.]

Decine di interventi per i vigili del fuoco

Vespe, api e calabroni Allarme rosso in città

GENOVA. E' una vera e propria invasione: calano a sciami su interi quartieri seminando il panico fra i genovesi.

Martedì scorso i vigili del fuoco hanno effettuato una ventina di interventi per debellare alcune della città dalla fastidiosa e a volte pericolosa presenza massa api, vespe e calabroni.

Da via Nazaro, Albaro, a via Donghi, nel quartiere di San Fruttuoso, fino a Pegli, Nervi alla Foce hanno fatto la loro decine di sciami ando il panico per la strada richiedendo un super impegno ai vigili del fuoco per compiere le operazioni di bonifica.

Anche ieri mattina i pompieri stati chiamati a Staglieno, secondo allarme in alcuni palazzi via Piacenza, a Molassana.

Il terzo «sos» è scattato in tarda mattinata all'imbocco del casello autostradale Genova Est, quindi a Bolzaneto per ben due volte nella zona di Rivarolo.

I primi segnali di questa «migrazione» urbana di insetti c'erano stati domenica scorsa quando uno sciame di api aveva sorvolato il di Quarto terrorizzando anche i primi bagnanti che prendevano il sole sulle spiagge del Levante genovese.

All'istituto di Fisiologia dell'università si stupiscono di questi improvvisi «assalti» e li spiegano come male di stagione»: il fenomeno rappresenta l'effetto delle prime giornate di caldo umido stimola nelle api e nei calabroni l'istinto alla colonizzazione.

Questi insetti alla ricerca punti più favorevoli dove insediarsi e avviare la riproduzione.

I calabroni, per esempio, di solito si i cioni oppure nelle cassette che contengono le tapparelle perché sono luoghi protetti sufficientemente caldi. [m. c. c.]

Continua il balletto delle cifre dell'opera colombiana: 107 o 92 miliardi

Ma quanto costa il Sottopasso?

Perizie: ieri dieci ore di udienza a porte chiuse

Il sottopasso di Caricamento

GENOVA. Per cercare di capire qual è il prezzo giusto per il Sottopasso di Caricamento ieri mattina a pomeriggio giudice avvocati consulenti tecnici rimasti in udienza (chiusa al pubblico perché preliminare) per una decina di ore.

E già si prevedono almeno altre due udienze, per oggi e per la settimana prossima, in cui ogni più recondito argomento tecnico sui costi della discussa opera colombiana verrà analizzato fin nei minimi particolari. Dopo i chiarimenti dei periti il giudice Roberto Fucigna potrebbe in grado chiudere l'istruttoria preliminare, ma se lo ritenesse opportuno potrebbe invece richiedere ai consulenti d'ufficio un supplemento di perizia.

Il giro di valzer delle cifre sui costi del Sottopasso aveva scatenato la bagarre attorno alla perizia consegnata alla fine del marzo scorso al magistrato. Le interpretazioni sulle conclusioni dei professori Gian Paolo Giani, Angelo Caruso e Carlo Vigiani, fatte dai difensori delle imprese (con capofila Ansaldo) parlano di una sostanziale uniformità con i prezzi e i costi che erano stati comunicati Comune '91 per completare l'opera.

Era stato detto, dunque, che erano necessari 107 miliardi. Adesso i tre «saggi» della nuova perizia affermano «che la stima dell'intervento a progetto risulta di 92 miliardi».

La differenza cui si deve discutere, ancora i difensori, è proprio fra queste due cifre.

Al massimo, quindi, su quei quindici miliardi che saltano fuori solo perché esistono valutazioni diverse sui costi sulle opere necessarie, perché vi sia una truffa, come sospetta la pubblica accusa.

I responsabili del consorzio che le opere "contabilizzate" all'amministrazione di Tursi state completamente portate a termine. [a. l.]

NUMERI UTILI

FARMACIE

GENOVA
NOTTURNO

Europa: corso Europa 676
Ghersi: corso Buenos Aires - Corte Lambruschini
Pescetto: via Balbi 186

COGOLETO
Comunale: lungomare S. maria 11.

SORI
: via Cairoli 18, telefono 700.632.

RECCO
Falqui: via Roma 5, telefono 74.155.

CANOGLI
Amplis: via della Repubblica 97, telefono 771.069.

SANTA MARGHERITA
Pennino: via Pescino 2, telefono 287.077.

RAPALLO
Moderna: via Marsala 4, telefono 50.600.

: piazza Dicembre 8, telefono 259.041.

CHIAVARI
S. Stefano: via Roma (Lavagna), telefono 393.628.

Garino: XXV Aprile 94, telefono 41.131.

MONEGLIA
Marconi: via Longhi 66, telefono 49.232.

Genova: tel. 595.951; **Camogli:** tel. 770.205; : tel. 771.119; co: tel. 74.234, **S. Margherita Ligure:** tel. 287.019; **Rapallo:** tel. 50.433, 60.700; **Chiavari:** tel. 322.422, 309.655; **Co-**: tel. 384.620; **Lavagna:** tel. 309.947; **Sestri Levante:** tel. 41.020, 480.750; **Riva Trigoso:** tel. 41.784; **Moneglia:** tel. 49.241; **Cogoleto:** tel. 9189.366; **H:** tel. 700.917.

OSPEDALI

S. Martino: 35.951; **Galliera:** 56.321; **Sampierdarena:** 41.021; **Ri-** 448.941; **Sestri Ponente:** 600.841; (pediatra): 56.361; **Borgo Fornari:** **Recco:** 74.102; **Margherita:** 283.611; **Rapallo:** 50.231; **Lavagna:** 32.91; **Cogoleto:** 91.83.456.

GUARDIA MEDICA

Notturna prefestiva e festiva:

Genova, Bogliasco, Pieve Ligure, Arenzano, Cogoleto: telefono 354.022. Pediatrica pagamento) telefono 542.775.
Recco, Rapallo, Camogli, S. Margherita: telefono 60.333.
Chiavari, Lavagna, Sestri Levante: telefono 303.410-32.91.
: telefono 340.239.
Santo Stefano d'Aveto: telefono 58.129.
Cicagna: telefono 92.147.
Varese Ligure: telefono 842.041.

AUTOLINEE

AMT Genova: telefono 59.972.114.
Tigullio Trasp.: Chiavari: telefono 313.851.
Sestri Levante: telefono 41.384 - 480.655 - 47.751.
Rapallo: telefono 54.509 - 51.306 - 54.508

FERROVIE

Genova: telefono 284.061; **Camogli:** tel. 771.137; **Recco:** tel. 76.134; **Santa Margherita:** tel. 286.630; **Rapallo:** tel. 50.347; **Zoagli:** tel. 259.358; **Chiavari:** tel. 300.000, 309.587, 392.181; **Sestri Levante:** tel. 41.820, 41.050; **Riva Trigoso:** tel. 42.386; **Cogoleto:** tel. 9151.785; **Moneglia:** tel. 49.705.

MERCATI

Lunedì. P.za Palermo, p.za Di Negro, p.za Tre Ponti, Molassana, Bolzaneto, Pegli, Recco, Riva Trigoso. **Martedì.** piazzale Paronzo, piazzale Giusti, Oregina, Nervi, via Anzani, Cornigliano, Voltri. **Mercoledì.** p.za Terralba, via del Campo, via Tortosa, Sestri Ponente, Prà, Cerosa, p.zale Da Vinci. **Giovedì.** p.za Palermo, p.za Di Negro, Bolzaneto, Pegli, via Anzani, via Emilia, Lavagna, Rapallo, Sori. **Venerdì.** Via Isonzo, p.za Tre Ponti, p.za Terralba, Prato, Pontedecimo, piazzale Paronzo, piazzale Giusti, Oregina, Cornigliano, Chiavari, Santa Margherita Ligure. **Sabato.** Via del Campo, via Tortosa, piazzale Terralba, Sestri Ponente, Cerosa, p.za Leonardo Da Vinci, Sestri Levante.

TAXI

Genova Radiotaxi: telefono 2696; **Re-co:** tel. 74032; **Camogli:** tel. 771.143; **Portofino:** tel. 269.285; **Santa Margherita:** tel. 286.508-287.998; **Rapallo:** tel. 54.474, 50.048, 55.868, 55.969, 50.317, 50.647; **Zoagli:** tel. 259.385, **Chiavari:** tel. 308.284, 305.522; **Lavagna:** 392.096, 393.16.22; **Sestri Levante:** tel. 41.277, 41.278; **Sori:** tel. 700.396.

CAPITANERIE DI

Genova: telefono 26.74.51.
Santa Margherita: telefono 28.70.29.

CORPO FORESTALE

Genova: telefono 588831 - 590429 - 586553. **Casarza Ligure:** 487.141. **Bonzonasca:** 340.015. **Cicagna:** 92.035. **Rezzoaglio:** 97.043. **Santo Stefano d'Aveto:** 98.072

STASERA AL

GENOVA

TEATRI
Carlo Felice
Tel. 589.329 - 591.697
OGGI RIPOSO

Teatro le
Teatro della Corte
Tel. 570.2472
Ore 20,30
Lire 40.000/28.000
Di Anton Cechov, regia di Marco Sciaccaluga. Compagnia Teatro Stabile di Genova.

Teatro Stabile
Sala Duse
Tel. 531.1891
Ore 20,30
L. 40.000/28
CHIUSURA ESTIVA

Pol. Genovese — **Millenoventonovantadieci**
Tel. 839.35.89
Ore 21
Lire 40/30.000

T. della Tosse — **Le sedie**
Sala Aldo Trionfo
Tel. 247.07.93. Ore 20,45
L.
Regia di Egisto Marcucci. Compagnia I fratelini.

T. — **La Rinoce di Eugène Ionesco**
Sala Dino Campana
Ore 20,45
Lire 24.000/18.000
Regia di Egisto Marcucci. Compagnia Teatro della Tosse.

T. della Tosse
Agorà
Ore 22,15
Lire 24.000/18.000
OGGI RIPOSO

Teatro Garage — **Eppure sopravvive**
Sala Diana
Or.: 21 (dom. 17)
Di Dario G. . Regia Massimo Stella e Gino Venzetti.

1 — **Decisione critica**
. 208.549. .: 15,10 17,35/20,25/22,45. L. 10.000 sab.-dom. 12.000; mer. 8000
di S. Baird, con K. Russell, S. Seagal, H. Berry (Usa '96) — Un gruppo di specialisti americani viene ingaggiato per annientare il piano terroristico di alcuni dirottatori islamici su un volo tra Atene e Washington. N. V. 2h 06' **Thriller**

Ariston 2 — **Dead man walking**
Tel.
Or.:15,20/
Lire 10.000
sab.-dom. 12.000; mer. 8000
di T. Robbins, con S. Sarandon, S. Penn, R. Prosky (Usa '95) — Una suora si avvicina a un pluriomicida condannato alla pena capitale, va alla ricerca del suo passato, si prende a cuore la sua sorte, . V. 2h 10' **Drammatico**

Augustus — **Piume di struzzo**
Tel. 568.870
Or.: 15/17,50/20,10/22,30
L. 10.000
sab.-dom. 12.000; mer. 8000
di M. Nichols, con R. Williams, N. Lane, G. Hackman (Usa '96) — Un'armoniosa coppia di omosessuali viene messa in imbarazzo dal matrimonio del figlio di uno dei due. Remake del «Vizietto» N. V. 2h

Corallo 1 — **Compagni di viaggio**
Tel. 586.419
Or.: 16,30/17,50/20,10 22,30. Lire 10.000
sab.-dom. 12.000; mer. 8000
di P. Del Monte, con M. Piccoli, A. Arpino (Ita '96) — Un vecchio stipendia una ragazza perché lo sorvegli, lo aiuti, lo riporti a casa. E la fanciulla sembra trovarvi un senso anche alla propria vita scommessa. N. V. 1h 48' **Psicologico**

2 — **Angeli perduti**
Tel. 585.419
Or.: 15,30/17,15/19/20,45/ 22,30. Lire 10.000
sab.-dom. 12.000; mer. 8000

Premonizioni
Tel. 564.403. Or.: 15,30 17,50/20,10/22,30 Lire 10.000
sab.-dom. 12.000; . 8000
di B. Leonard, con J. Goldblum, C. Lahti, A. Molina (Usa '95) — Reduce dal confine tra vita e morte dopo un incidente, un uomo vede in anticipo le azioni di un serial killer che gli minaccia da vicino la figlia. N. V. 1h 46' **Thriller**

Lux
Tel. 561.691
Or.: 15/18,30/21,30
L. 10.000
sab.-dom. 12.000; mer. 8000
M. Gibson, con M. Gibson, S. Marceau, P. McGoohan (Usa '95) — Le avventure di William Wallace, eroe scozzese in lotta per l'indipendenza del suo Paese soffocato da nobili corrotti e da inglesi rapaci N. V. 2h 57'

Odeon — **Toy story**
Tel. 362.6298. Or.: 15 16,55/18,50/20,45/22,40 Lire 10.000
sab.-dom. 12.000; mer. 8000
di J. Lasseter, animazioni di P. Docter, R. Quade, A. Brannon (Usa '95) N. V. 1h 32' **Animazione**
(Abbinato a **Roger Rabbit sulle montagne russe**)

Olimpia — **Tre giorni per la verità**
Tel. 581.415.
Or.: 16.10/18,10/20,20 22,30, L. 10.000
sab.-dom. 1 ; mer. 8000
di S. Penn, con J. Nicholson, A. Huston, D. Morse (Usa '95) — Un uomo ha un'idea fissa: vendicarsi dell'automobilista che gli ha accidentalmente ucciso la figlia. Imprevedibile la resa dei conti. N. V. 1h 52' **Dramm.**

Four rooms
Tel. 564.849. Or.: 16,30 18,30/20,30/22,30 Lire 10.000
sab.-dom. 12.000; mer. 8000
di A. Anders, A. Rockwell, R. Rodriguez, Q. Tarantino (Usa '95) — La notte di Capodanno nelle stanze di un albergo: 4 storie sardoniche con Tim Roth, Madonna, Bruce Willis, Banderas, la Golino e Jennifer Beals. N. V. 1h 40' **Comm.**

Palazzo — **Riccardo III**
Tel. 565.512
Or.: 15,15/17,50/20,10 22,30 Lire 10.000
sab.-dom. 12.000; mer. 8000
di R. Loncraine, con I. McKellen, A. Blaning, N. Hawthorne (G.B./Usa '95) — Variante del testo di Shakespeare con il sanguinario monarca plantageneto trasformato in un dittatore nell'Inghilterra degli Anni 30. N.V. 1h 45' **Dramm.**

L'albero di Antonia
Tel. 314.141
Or.: 15,15/17/18,50/20,40 22,30. Lire 10.000
sab.-dom. 12.000; mer. 8000
di M. Gorris, con W. Van Ammelrooy, E. Dollemarts, J. cisir (Olan. '95) — Una donna, la figlia, la nipote e la pronipote: scene di vita e destini, tra amori e odi, nascite e morti. *Oscar come miglior film straniero.* N. V. 1h 33' **Comm.**

Universale — **Il giurato**
Palazzo dello Spettacolo Sala 1, Tel. 582.461
Or.: 16,30/17,50/20,10 22,30. L. 12/10/8000
Gibson, con D. Moore, A. Baldwin, J. G. Lavit (Usa '96) — Un killer perseguita e tenta di piegare una giurata al pro- di un capomafia. Ma addestrerà il suo peggior co. Dal libro di Dawes Green. N. V. 2h **Thriller**

Universale — **L'arcano Incantatore**
Palazzo dello Spettacolo Sala 2. T. 582.461. Or.: 15,30 17,50/20,10/22,30. L. 10.000
sab.-dom. 12.000; mer. 8000
di P. Avati, con C. Cecchi, S. Dionisi (Italia '96) — Un eremita, alchimista ambiguo e seducente, e un seminarista, suo segretario: insieme arriveranno a una scoperta sensazionale. L'anno è il 1750. N. V. 1h 32' **Gotico**

Universale — **Matrimonio a 3 mani**
Palazzo dello Spettacolo Sala 3. T. . Or.: 15 15,55/18,50/20,45/22,40 L. 10.000 sab./dom. 12.000

Verdi — **Io ballo da sola**
Tel. 552.137. Or.: 15,30 17,50/20,10/22,30 Lire 10.000
sab.-dom. 12.000; mer. 8000
di B. Bertolucci, con L. Tyler, J. Irons, S. Cusak (Ita./Ingh./Fra. '96) — Una giovane americana in cerca del primo amore irrompe in una villa toscana per le vacanze: tutti gli ospiti ne rimangono affascinati e turbati. N. V. 2h **Comm.**

Abc tel. 413.838; **Alcione** tel. 814.965; **Centrale 1 e 2** tel. 580.180; **Chiabrera** tel. 251.556; **Cristallo** tel. 299.987; **Dionisio** tel. 566.516; **Eldorado** tel. 645.7943; **Smeraldo** tel. 201.919.

It's true
Amici del cinema
Tel. 413.836
Or.: 20,30/22,30. Fest. dalle 14,30 L. 6000/5000
di O. Welles, attori non professionisti (Usa '41-'42) — Il documentario sfortunato, smarrito, poi ritrovato, che Orson Welles girò per mostrare la vita agra dei pescatori brasiliani. N. V. 1h 23' **Documentario**

Carignano d'essai — **La pazzia di Re Giorgio**
Tel. 570.23.48
Ore 21,15
Lire 7000
di N. Hytner, con N. Hawthorne, H. Mirren, I. Holm (Usa/Ingh. '95) — La storia di re Giorgio III che, nel 1788, dopo la perdita delle colonie americane, impazzì e fu curato da un medico coraggioso N. V. 1h 50' **Storico**

Fritz Lang
Tel. 219.768
Ore 21,15
Lire 6000/5000
OGGI RIPOSO

IL TEMPO IN LIGURIA

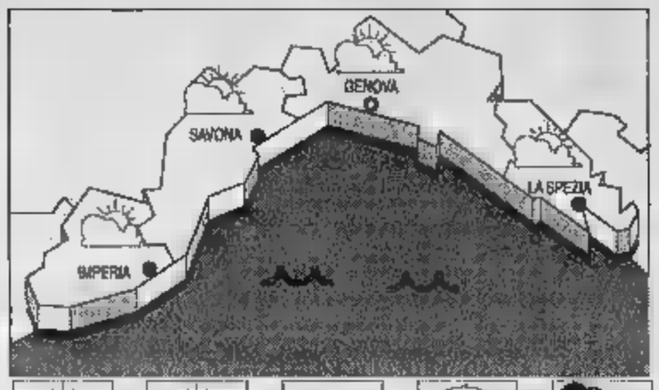

TEMPO PREVISTO PER OGGI. Condizioni di instabilità, con passaggi nuvolosi che faranno spazio a saltuarie schiarite. Vento moderato tra Est e Sud Est e Ovest Sud Ovest. Mare poco mosso, localmente mosso. Temperatura senza rilevanti variazioni. **Tendenza per domani.** Temporaneo miglioramento. Vento moderato di direzione variabile. Mare poco mosso. Temperatura in contenuto aumento.
RILEVAZIONI DI IERI. Temp. mare 18 °C, relat. 85%, Sud-Ovest 15-20 km/h, mare poco cielo nuvoloso, press. bar. 1012 mb (staz.).

DI IERI

Genova	max **19**	min **13**
Savona	max **19**	min **13**
Imperia	**19**	min **13**

DI A
Max: **21**; min: **15**; temp. mare **17**

Il **Sole** sorge 6,09 e tramonta 20,40. La **Luna** si leva alle 1,32 e cala alle 12,02 (fase calante).

Dati gentilmente forniti dall'Osservatorio meteorologico del Comune di Imperia e dal Centro Meteo di Portofino.

Lumière — **Il del più forte**
Tel. 505.935
Or.: 20,15/22,40; (sal. 16,30/18,30/20,30/22,30

Chaplin — **Seven**
Tel. 580.069
Ore 21 L. 5000 soci L. 4000 tessera
versione originale
di D. Fincher, con B. Pitt, M. Freeman, K. Spacey (Usa '95) — Due detective, l'uno a inizio e l'altro a fine carriera, insieme per dare la caccia a un serial-killer che uccide seguendo i sette peccati capitali. N. V. 2h 05' **Thriller**

Nickelodeon — **Ragione e sentimento**
Tel. 589.540
Ore 21,15; dom. 17 e 21,15
Venerdì d'argento 16
L. 6000/5000
di A. Lee, con E. Thompson, K. Winslet, H. Grant (Usa '95) — Guai d'amore e di casta per tre ricche sorelle quando alla morte del padre si ritrovano senza eredità. Dal libro della Austen. Orso d'Oro a Berlino. N. V. 2h 15'

Cineforum
Tel. 887.841
Ore 21,15
OGGI RIPOSO

Eden-Peglici — **Toy story**
Tel. 698.1200. Or.: 20,30 22,10; da ven. a lun. 15,30 ult. 22,10. Lire 10.000
di J. Lasseter, animazioni di P. Docter, R. Quade, A. Brannon (Usa '95) — Le avventure di Woody, cowboy giocattolo preferito del piccolo Andy, e di Buzz, supereroe spaziale che arriva per soppiantarlo. N. V. 1h 32' **Animazione**

Cinema parrocchiale
Tel. 867.71.30
Ore 21
OGGI RIPOSO

S. Siro
Tel. 32.02.584. L. 8000
Or.: 20,30/22,30
sab./dom. 15,30; ult. 22,30
OGGI RIPOSO

Ambrosiano — **Ragione e sentimento**
Tel. 613.51.38
Or.: giov./ven./sab./dom. 15,30 - ult. 22,30. L. 8000
di A. Lee, con E. Thompson, K. Winslet, H. Grant (Usa '95) — Guai d'amore e di casta per tre ricche sorelle quando alla morte del padre si ritrovano senza eredità. Dal libro della Austen. Orso d'Oro a Berlino. N. V. 2h 15' **Commedia**

Verdi
Tel. 40
Ore 21
Lire 8000
OGGI RIPOSO

Lo sguardo di Ulisse
Tel. 256.033
Or.: 21,30
L. 5000/4000
di T. Anghelopoulos, con H. Keitel, V. Michalokopoulos, E. Josephson (Grec. '95) — Un cineasta greco torna dagli Usa nel suo Paese e si imbatte, oltre che nel suo passato, nella complessa storia dei Balcani. N. V. 2h 30' **Dramm.**

Augustus
Tel. 61.951
Or.: 20,10/22,20
L. 10.000
OGGI RIPOSO

Cantero — **Decisione critica**
Tel. 383.274
Or.: 15,30/17,50/20,10 22,30. L. 10.000
di S. Baird, con K. Russell, S. Seagal, H. Berry (Usa '96) — Un gruppo di specialisti americani viene ingaggiato per annientare il piano terroristico di alcuni dirottatori islamici su un volo tra Atene e Washington. N. V. 2h 0 **Thriller**

Plume di struzzo
Tel. 399.694
Or.: 16,15/17,50/20,10 22,30. L. 10.000
di M. Nichols, con R. Williams, N. Lane, G. Hackman (Usa '96) — Un'armoniosa coppia di omosessuali viene messa in del figlio di uno dei due. Remake del «Vizietto» N. V. 2h **Commedia**

Ariston — **Il bulo nella mente**
Tel. 41.506
Or.: 21,15
L. 5.000/4.000
di C. Chabrol, con I. Huppert, S. , J. Bisset (Francia '95) — Tra una governante e una postina, entrambe dal passato oscuro, nasce una diabolica amicizia all'ombra di una rosa dimora. N. V. 1h 50' **Drammatico**

Eldorado
Tel. 820.583
Or.: 15,45/18/20,15/22,30
OGGI RIPOSO

Filmstudio — **La dea dell'amore**
Tel. 838.53.22
Or.: 20,30/22,30
Lire 8000/5000
di W. Allen, con W. Allen, M. Sorvino, H. Bonham Carter (Usa '95) — Un cronista sportivo cerca la madre del figlio adottivo e scopre che è una squillo: la vicenda è commentata dal coro di una tragedia greca N. V. 1h 45' **Comm.**

Jolly — **Film a luci rosse**
Tel. 850.570
Or.: 15/22,30
L. 8000/6000/5000

Salesiani
Ore 15,30
Lire 7000/5000

Il giurato
T. 640.283. Or.: 20,20/22,30 pref. e fest. 16; ult. 22,30
L. 1
di B. Gibson, con D. Moore, A. Baldwin, J. G. Lavit (Usa '96) — Un killer perseguita e tenta di plagiare una giurata al processo di un capomafia. Ma addestrerà il suo peggior nemico. Dal libro di Dawes Green. N. V. 2h **Thriller**

Ritz
Tel. 840.427. Or.: 20,30/22,30 pref. e fest. 16; ult. 22,30
L. 10.000/6000/5000 anziani
di M. Nichols, con R. Williams, N. Lane, G. Hackman (Usa '96) — Un'armoniosa coppia di omosessuali viene messa in imbarazzo dal matrimonio del figlio di uno dei due. Remake del «Vizietto» N. V. 2h

Ambra — **Peccato che sia femmina**
Tel. 51.419.
Or.: 21
L. 4500
di J. Balasko, con V. Abril, J. Balasko, M. Bosé (Fra./Spa. '96) — Un matrimonio rischia di esplodere quando nel triangolo degli adulteri arriva una donna che cerca di sedurre il maglio N. V. 1h 48' **Commedia**

Astor — **Dead Man Walking**
Tel. 50.997. Or.: 20,15/22,30 prel. e fest. 16; ult. 22,30
Lire 8000/6000
di T. Robbins, con S. Sarandon, S. Penn, R. Prosky (Usa '95) — Una suora si avvicina a un pluriomicida condannato alla pena capitale, va alla ricerca del suo passato, si prende a cuore la sua sorte. N. V. 2h 10' **Drammatico**

Teatro Leone
Ore 21
Lire 15.000
OGGI RIPOSO

Abba — **Io da sola**
Tel. 504.234
Or.: 20/22
Lire 6000/5000
di B. Bertolucci, con L. Tyler, J. Irons, S. Cusack (Ita./Ingh./Fra. '96) — Una giovane americana in cerca del primo amore irrompe in una villa toscana per le vacanze; tutti gli ospiti ne rimangono affascinati e turbati. N. V. 2h **Comm.**

Ondina
Tel. 692.200
Or.: 16/18/20,30/22,30
L. 10.000/8000
OGGI RIPOSO

Loanese — **Io ballo sola**
Tel. 669.881
Or.: 16,30/18,30/20,30/22,30
L. 10.000/8000
di B. Bertolucci, con L. Tyler, J. Irons, S. Cusak (Ita./Ingh./Fra. '96) — Una giovane americana in cerca del primo amore irrompe in una villa toscana per le vacanze: tutti gli ospiti ne rimangono affascinati e turbati. N. V. 2h **Comm.**

Lux
Or.: 17/21
L. 7000/5000
OGGI RIPOSO

T. di Sassello
Ore 21,15
Lire 7000
OGGI RIPOSO

Verdi 1 — **Piume di struzzo**
Tel. 97.249
Or.: 20,30/22,35
Lire 10.000/7000
di M. Nichols, con R. Williams, N. Lane, G. Hackman (Usa '96) — Un'armoniosa coppia di omosessuali viene messa in imbarazzo dal matrimonio del figlio di uno dei due. Remake del «Vizietto» N. V. 2h **Commedia**

Verdi 2 — **Mary Reilly**
Tel. 97.249.
Or.: 20,30/22,30
Lire 10.000/7000
di S. Frears, con J. Roberts, J. Malkovich, M. Gambon (Ingh. '95) — Dottor Jekyll e Mister Hyde visti attraverso gli occhi della cameriera, attratta dal loro fascino contrapposto e innamorata di entrambi. N. V. 1h 45' **Drammatico**

IMPERIA

Tel. 61.976
Or.: 21
Lire: 15.000/rid. 10.000
Venerdì 10: Concerto chiusura Sinfonica di Sanremo

Centrale — **Underground**
Tel. 63.571 (segr. tel.)
Or.: 21. L. 7000
Rassegna Cattive compagnie
di E. Kusturica, con M. Manojlovic, L. Ristovski, M. Jokovic (Fra. '95) — L'ex Jugoslavia dal 1941 a oggi, ovvero dalla II guerra mondiale alla guerra civile appena terminata. Il tutto da una città sottomarina... N. V. 2h 52'

Capitol — **Dead man walking**
, (0184) 43.440
Or.: 21
L. 7000
di T. Robbins, con S. Sarandon, S. Penn, R. Prosky (Usa '95) — Una suora si avvicina a un pluriomicida condannato alla pena capitale, va alla ricerca del suo passato, si prende a cuore la sua sorte. N. V. 2h 10'

Olimpia — **Blue in the face**
Or.: 20,30/22,30
Lire 7000; rid. 6000
di W. Wang e P. Auster, con H. Keitel, L. Reed, Madonna (Usa '95) — Il seguito di «Smoke», dove i destini appena abbozzati nella tabe di Keitel si precisano meglio, riflettendo su se stessi e sulla città. N. V. 1h 25'

Ariston — **Concerto di Amedeo Minghi**
Or.: 21,15
Poltronis. 45.000; poltr. 37.000; gall.

Ariston Ritz — **Decisione critica**
Tel. 507.070
Or.: in. 15,30/ult. 22,30
L. 10.000/rid.
di S. Baird, con K. Russell, S. Seagal, H. Berry (Usa '96) — Un gruppo di specialisti americani viene ingaggiato per annientare il piano terroristico di alcuni dirottatori islamici su un volo tra Atene e Washington. N. V. 2h 06'

Ariston Roof Sala uno — **Four Rooms**
Tel. (0184) 506.060
Or.: in. 15,30/ult. 22,30
L. 10.000/rid. 7000
di A. Anders, A. Rockwell, R. Rodriguez, Q. Tarantino (Usa '95) — La notte di Capodanno nelle stanze di un albergo: 4 storie sardoniche con Tim Roth, Madonna, Bruce Willis, Banderas, la Golino e Jennifer Beals. N. V. 1h 40' **Comm.**

Ariston Roof Sala due — **Io ballo da sola**
Tel. (0184) 506.060
Or.: in. 15,30/ult. 22,30
L. 10.000/rid. 7000
di B. Bertolucci, con L. Tyler, J. Irons, S. Cusak (Ita./Ingh./Fra. '96) — Una giovane americana in cerca del primo amore irrompe in una villa toscana per le vacanze; tutti gli ospiti ne rimangono affascinati e turbati. N. V. 2h **Comm.**

Ariston Roof Sala tre — **Othello**
Tel. (0184) 506.060
Or.: in. 15,30/ult. 22,30
L. 10.000/rid. 7000
di O. Parker, con L. Fishburne, I. Jacob, K. Branagh (Usa '95) - Una nuova versione della tragedia shakespeariana dell'uxoricidio compiuto da Otello reso geloso dal perfido e intrigante Jago. N. V. 2h 05' **Tragico**

Centrale (Sala A) — **Il giurato**
Tel. (0184) 506.060
Or.: in. 15,30/ult. 22,30
L. 10.000/rid. 7000
di B. Gibson, con D. Moore, A. Baldwin, J. G. Lavit (Usa '96) — Un killer perseguita e tenta di plagiare una giurata al processo di un capomafia. Ma addestrerà il suo peggior nemico. Dal libro di Dawes Green. N. V. 2h

Tabarin (Sala B) — **Copycat**
Tel. 507.070
Or.: in. 15,30/ult. 22,30
L. 10.000/rid. 7000
di J. Amiel, con S. Weaver, H. Hunter, D. Mulroney (Usa '96) — Una psicologa criminale ossessionata da un serial killer e una poliziotta si mettono sulle tracce dell'efferato omicida che insanguina San Francisco. N. V. 2h 03'

Cyclo
Or.: in. 15,30/ult. 22,30
L. 10.000/rid. 7000
Tutti i colori del cinema
di T. Anh Hung, con L. Van Loc, T. L. Chu Vey, T. N. Yen Khe (Fra. '95) — Un onesto portatore di risciò è costretto al crimine sullo sfondo di una Hò in violenta e corrotta. Leone d'Oro a Venezia. Vist. 14. 2h 05'

SAVONA

Teatro
Ore 20,45
L. 42.000/32.000
OGGI RIPOSO

Nebbia in Valpadana Spettacolo teatrale con Paolo Handel

1 — **Il giurato**
Tel. 825.714
Or.: 16,45/18/20,15/22,30
L. 10.000/7000
di B. Gibson, con D. Moore, A. Baldwin, J. G. Lavit (Usa '96) — Un killer perseguita e tenta di plagiare una giurata al processo di un capomafia. Ma addestrerà il suo peggior nemico. Dal libro di Dawes Green. N. V. 2h **Thriller**

Diana 2 — **Decisione critica**
Tel. 825.714
Or.: 15,30/17 30
L. 10.000/7000
di S. Baird, con K. Russell, S. Seagal, H. Berry (Usa '96) — Un gruppo di specialisti americani viene ingaggiato per annientare il piano terroristico di alcuni dirottatori islamici su un volo tra Atene e Washington. N. V. 2h 06' **Thriller**

Diana 3 — **Ragione e sentimento**
Tel. 825.714
Or.: 15,15/17,30/19,50 22,15. L. 10.000/7000
di A. Lee, con E. Thompson, K. Winslet, H. Grant (Usa '95) — Guai d'amore e di casta per tre ricche sorelle quando alla morte del padre si ritrovano senza eredità. Dal libro della Austen. Orso d'Oro a Berlino. N. V. 2h 15' **Commedia**

L'omicida di Nada Cella ha infierito sul corpo della ragazza. Ridda di indiscrezioni, oggi l'autopsia

Due nuove piste per trovare l'assassino

Il commercialista e i vicini di casa al centro dell'inchiesta

Non è vero che dopo 24 ore una pista «diventa fredda», come affermano gli esperti; nel caso del delitto di via Marsala sembra che dopo le fatidiche ore, le piste si siano moltiplicate. Buon segno?. Tutto da stabilirsi. Per fare il punto della situazione occorre districarsi in una girandola di fatti, alcuni uniti da un sottile collegamento, altri nuovi.

Intanto deve essere rivista la ricostruzione relativa all'ora in cui lunedì mattina Nada Cella è stata uccisa nello studio del commercialista Marco Soracco, in cui lavorava da quattro anni come impiegata. Da una dichiarazione rilasciata ieri da Luciana Signorini, una donna di anni con problemi comportamentali che abita sullo stesso pianerottolo dell'ufficio dove è avvenuto il delitto, risulta che Nada sarebbe entrata in ufficio poco dopo le 8.30, in anticipo di circa mezz'ora sulla solita ora.

La testimonianza di Luciana è al vaglio degli inquirenti e rappresenta un fatto veramente nuovo perché aumenterebbe il lasso di tempo nel quale l'assassino potrebbe aver agito. Rimaniamo a questo nome. Luciana Signorini: la donna è stata interrogata a lungo dagli agenti della polizia, si dice per dodici ore, quindi nell'abitazione sono stati prelevati alcuni suoi indumenti, la camicetta e la gonna che la donna indossava lunedì mattina.

Se gli agenti trovassero macchie di sangue è pronta anche una spiegazione logica: Luciana nel rientrare a casa, lunedì mattina le 9.30, sarebbe stata avvertita da una signora che abita al primo piano, di «stare attenta al sangue che è sulle scale».

Saltando per adesso altri particolari passiamo a quanto accaduto ieri che forse potrebbe dare una svolta alle indagini. Alle 16 tre agenti sono andati in via Marsala, hanno prelevato Marco Soracco e sono partiti lasciando con un palmo di naso operatori televisivi e giornalisti che, per il misterioso tam tam che li unisce in certe circostanze, si erano trovati nella strada proprio a quell'ora. Immediata spartizione, tra addetti all'informazione, dei posti da controllare per capire dove gli agenti stavano portando Soracco. L'indicazione viene dalla madre del commercialista che al citofono risponde: «E' andato via con quelli della questura, non con quelli del commissariato: non si tratta di nulla di grosso ma solo di una verifica nella campagna. Non preoccupatevi, tra pochi minuti sarà nuovamente qui».

Inutile insistere più tanto per sapere la località dove si trova la casa di campagna, ma i Soracco sono conosciuti a Chiavari quindi bastate due telefonate «giuste» per sapere che si trattava di Mezzanego. Anzi di Borgonovo. Subito dopo il volto che caratterizza il piccolo paese, sulla strada per Borzonasca, sulla destra davanti alla chiesa, la grande casa con il cognome Soracco in due campanelli. Una ragazza che stava lavando la auto nei pressi della chiesa giura di non aver visto nessuna auto della polizia. Non è stato spiegato alla giovane che non si trattava di una «pantera» con tanto di sirene e luci blu lampeggianti, perché nel frattempo ai giornalisti corsi nel paesino è giunta la notizia che Soracco era stato riportato a casa.

Che cosa cercavano gli agenti della polizia a Mezzanego, rimane un mistero. Altra corsa a Chiavari per saperne di più dallo stesso Soracco: al citofono risponde la madre, anzi chiude la comunicazione la madre. Tentativo con il telefono: «Signora è vero che suo figlio ha nominato un avvocato?». «Non so», risponde la signora con un filo di ironia nella voce. «Ci dica se suo figlio è stato portato nella casa di campagna?». sente che la donna mette la mano sulla telefono, chiede a qualcuno e poi «Guardi, non possiamo dire nulla, arrivederci». Dal solito tam tam si apprende che alla base della visita nella Mezzanego, ci sarebbe un documento.

Tornando alla vittima dell'omicidio si apprende che Nada non è stata colpita soltanto alla testa ma avrebbe ferita al pube, procurata da un oggetto a punta rotonda. Pare anche che l'aggressore abbia infierito sulla ragazza, probabilmente quando questa ormai a terra, colpendola più volte con lo stesso arnese tra le gambe. Particolari che se confermati dall'autopsia, che dovrebbe essere effettuata oggi, renderebbero ancora più agghiacciante il feroce delitto. Quindi a questo punto le piste seguite sarebbero almeno due stando alla perquisizione nella casa di campagna del commercialista e al sequestro degli abiti di Luciana Signorini.

Inutile cercare di avere particolari del commissariato di polizia che già dalla prima mattinata ha fatto sapere che non ci sono novità per la stampa. Per tutto il giorno è stato impossibile trovare il vice questore Pasquale Zazzaro e si sa per certo che gli agenti sono stati fuori sede e particolarmente impegnati. Che venga smentita la teoria delle 24 ore?.

Giuliano Vignolo

A sinistra il dottor Marco Soracco, accompagnato dagli agenti, viene condotto nella casa di campagna a Mezzanego (a destra)

In azione i carabinieri

Improvvisi controlli in centro Le ispezioni su auto e pullman

I carabinieri controllano i passeggeri di un pullman durante la vasta perlustrazione

CHIAVARI. Ieri mattina una improvvisa operazione dei carabinieri di Chiavari, effettuata in pieno centro cittadino, ha fatto ipotizzare che la soluzione del delitto di via Marsala fosse ormai questione di ore. In piazza Matteotti a cavallo del mezzogiorno una stazione mobile si è sistemata davanti al teatro Cantero e cinque carabinieri hanno iniziato un blocco che è protratto per una buona mezzora.

Inizialmente sono stati fermati i furgoni che provenivano da via Vittorio Veneto: una controllata al guidatore e una al carico. In particolare le ispezioni sono state effettuate sui mezzi della Tigullio pubblici trasporti, provenienti da Carasco e dall'entroterra: fermato il bus veniva ordinata l'apertura delle due porte e due militari salivano per controllare ogni passeggero.

Fotografi e giornalisti hanno impiegato pochi minuti a raggiungere la piazza ma nessuna spiegazione è stata fornita dai carabinieri. L'operazione collegata, in qualche modo, alle indagini sull'omicidio? Secondo un poliziotto, che si è fermato una decina di minuti sulla piazza, vi era nessun collegamento. Dalla caserma dei carabinieri stessa risposta: si tratta di una normale operazione di controllo ordinata dal comando provinciale. Una operazione di «routine» fatta in pieno centro città, in un momento che ogni movimento di auto delle forze dell'ordine fa scattare una ridda di ipotesi. Ai lati della piazza mille commenti legati all'omicidio di via Marsala. Qualcuno ha pensato anche ad una azione diversiva per sviare l'attenzione della stampa, pressante in questo: ma perché fatta dai carabinieri? Un altro mistero che va ad aggiungersi ai tanti che circondano il fatto di cui tutta città parla. Non si è ancora alla psicosi da mostro, ma ad ogni ora che passa, la soluzione sembra allontanarsi. [g. vi.]

Dubbi e sospetti sul pianerottolo

Nuove perquisizioni nel palazzo della morte

CHIAVARI. Tra le persone che in questi giorni stanno vivendo ora diverse dal solito dopo il fatto di sangue di via Marsala, o subendone in qualche modo conseguenze, c'è anche un panettiere in pensione che abita nello stesso pianerottolo dell'ufficio dove è stato compiuto il delitto.

Oscar Signorini con un trascorso da musicista - ha suonato la batteria negli anni 50 e 60 - fatto il panettiere a bordo di navi da crociera, sino a raggiungere l'età della pensione. Ha una figlia di 36 anni, Luciana, con problemi psichici dall'età di 18 anni quando ha avuto una delusione amorosa ed è stata curata con elettroshock. Ed è proprio figlia che in questi giorni è in qualche modo coinvolta nelle indagini sul delitto. Gli agenti di polizia hanno perquisito l'abitazione di Signorini, sequestrando una maglietta e un paio di pantaloni di Luciana e asciugamano, sporchi di sangue. Oscar è seccato per la visita della polizia: «Hanno rovistato in ogni angolo della casa - dice - hanno rovesciato il secchio della spazzatura, rimettere le cose a posto».

Che cercavano gli agenti?.

«Non lo so con precisione e capisco».

La maglietta e i pantaloni che gli agenti hanno portato via, quelli che Luciana indossava la mattina del delitto?.

«E' probabile».

E per l'asciugamano?

«Mi tagliato nel fare la barba. L'ho spiegato poliziotti quelli non hanno voluto sapere ragioni hanno portato via tutto».

Che cosa ne pensa commercialista Soracco dal quale lei, qualche fa, andava a pagare il condominio?.

«Non saprei che dire: è un tipo strano e poi non l'ho mai visto con una donna».

Luciana ha dei problemi; ma può essere che sia spinta a fare qualche cosa di pericoloso?.

«Mia figlia prende ogni giorno medicine per i nervi ma le assicuro che è come una bambina, debole fisicamente posso assicurare che non farebbe male ad .

Come le ha raccontato figlia il fatto di lunedì in cui lei in qualche modo una importante testimone?.

«Luciana lunedì uscita alle 8.35 per andare nel solito bar in via Rivarola dove tra l'altro sa di incontrare «Lallo» il suo ragazzo. Nelle scale ha incontrato Nada che stava avviandosi al lavoro. Buongiorno e basta. Al ritorno è salita in casa e non si è più mossa».

Che cosa pensa fatto che Luciana è stata interrogata così a lungo dagli agenti?.

«Penseranno mica che sia stata lei ad uccidere la povera segretaria. Le posso assicurare che mia figlia ha sofferto molto per le lunghe di interrogatorio. E' ancora sotto shock».

Così la tranquilla vita di un pensionato che, per «arrotondare» fa ancora il suo mestiere di panettiere, un giorno all'altro cambiata. Si tratterà di pochi giorni e tutto tornerà alla normalità? Per adesso abbandonate, a quanto pare, le piste relative ad ex fidanzati di Nada o presunti corteggiatori, pare che le indagini siano puntate in due precise direzioni.

L'improvvisa perquisizione nella di campagna del geometra Soracco, il lungo interrogatorio di Luciana, il sequestro di indumenti macchiati di sangue, indicano come sta agendo la polizia chiavarese. Nessuno è indagato ufficialmente, quindi sono tutti testimoni o «supertestimoni». [g. vi.]

Il pianerottolo dello studio del commercialista sigillato dalla polizia (FOTO BARA)

[illegible]

Ieri i funerali del «presidentissimo» Antonio Ferro

La città ha dato l'ultimo saluto al «presidentissimo»: Antonio Ferro, 88 anni, amato sindaco città nell'immediato dopoguerra, fautore del rilancio turistico, nonchè presidente della società di pallanuoto Pro Recco degli anni d'oro. Ferro era deceduto domenica nella abitazione, dopo una lunga malattia. [g. vi.]

CHIAVARI

Due albanesi s'introducono arrestati

I carabinieri hanno arrestato per furto due cittadini albanesi di 24 e 26 anni, fermati all'interno un'abitazione di corso Colombo, dove stavano dormendo i proprietari. La donna si a causa del fascio di luce una torcia elettrica che l'ha raggiunta al volto. Avvertiti i carabinieri, i due sono stati bloccati: processati per direttissima prossimi giorni. [g. vi.]

[illegible]

Anziano cade da un'impalcatura a Bargone

Grave infortunio sul lavoro ieri mattina Bargone, sopra Casarza Ligure. Marcellini Ermanni, 68 anni, abitante in via della Frugola, stava lavorando alla ristrutturazione propria abitazione, quando è caduto un'impalcatura alta 10 . Finito a terra, si è procurato fratture multiple. Soccorso in gravi condizioni, è trasportato al Martino prognosi riservata. [g. vi.]

RAPALLO

Indagine per studiare la vegetazione Comune

Il Comune ha deciso approfondire le conoscenze del territorio, con particolare riguardo all'aspetto botanico e dell'influenza della vegetazione. L'obiettivo è di arrivare ad conoscenza della copertura vegetale, con l'incidenza pratiche di conduzione agricola. [g. vi.]

GENOVA

Domani all'Expo

La premiazione dell'«Andersen» nel porto antico

Due le novità per la nuova edizione del premio Andersen: la premiazione nella bellissima e suggestiva cornice dell'area Expo e l'apertura del concorso alle opere dei piccoli creativi già pubblicate. Piccoli scrittori crescono. Appuntamento domani 15,30.

Questo l'elenco dei premiati. Robert Westall (pubblicato in Italia da Mondadori Panini Ragazzi) come migliore autore straniero, Silvana Gandolfi (in edito da Salani) miglior autore italiano, «Tutto «Mondadori» per migliore collana di narrativa, «Scienza e merenda» per editoriale Scienza. Nella Bosnia per la miglior illustrazione, «Fuzzy e Floppy. Il mistero dell'ape d'oro» come migliore opera multimediale. Infine, una menzione speciale per il valore civile dell'iniziativa a «Nuvole colazione», le cui vendite sono devolute ai bambini della Bosnia. [p. c.]

GENOVA

Darsena e Porto Antico

Un progetto del pds per sistemare l'area portuale

GENOVA. Un progetto per completare l'integrazione fra città e porto. E' stato presentato ieri in un convegno il piano redatto in sette dal pds che prevede una serie di trasformazioni per completare un processo già avviato nella parte orientale dello scalo. I punti più importanti sono la sdemanializzazione dalla Darsena fino alla Fiera mare; trasformazione dell'ente fieristico in spa l'ampliamento delle sue attività ad altri due settori. Il progetto prevede anche un «mercato dell'usato» delle barche, «laboratorio di rimessaggio» futura destinazione della palazzina in albergo residenze private. La Darsena potrebbe ospitare un Padiglione del mare e un parcheggio pedonale fino calata Boccardo. Le Riparazioni verrebbero trasferite Duca degli Abruzzi, mentre il porticciolo verrebbe trasferito a fianco del Porto Antico. [m. c. c.]

S.

Ordinanza estiva

Nuove normative per balneazione navigazione

MARGHERITA. Il circomare di Santa Margherita ha reso noti i contenuti dell'ordinanza balneare per la prossima estate. I Comuni, per spiagge libere ed i concessionari per le aree a loro destinati, saranno più tenuti a segnalare con le boe bianche limite delle acque sicure, entro il quale possono bagnarsi i esperti di nuoto. Sulle spiagge saranno posti appositi cartelli le relativa dicitura che avverte del limite acque sicure, e del fatto che non è segnalato. Tutto è lasciato quindi al buon senso dei frequentatori delle spiagge. Per moto d'acqua e acqua scooters stati vietati l'alaggio, la partenza e l'approdo nei porti del circondario, a meno che sia costituito apposito corridoio di lancio. Le moto d'acqua potranno inoltre navigare solo nella fascia di mare compresa tra i 500 ed i 1.000 metri dalla costa. [g. vi]

franchising
MERCATINO®
compra vendita usato

INAUGURA
UN NUOVO PUNTO VENDITA
DI OGGETTI USATI

Saremo lieti di averla ospite all'inaugurazione con rinfresco che si terrà

DOMENICA 12 MAGGIO 1996
DALLE ORE 10

in Via Piacenza, 218 - c/o Rosso

Tel. (010) 83.63.363 - 83.62.599 (zona Molassana)

Ordine pubblico nel Savonese, il prefetto batte sulle situazioni più a rischio

Contro le stragi 300 patenti ritirate e ora un vertice sulle feste «rave»

SAVONA. Trecento patenti ritirate in quattro mesi sulle strade savonesi. E' il dato che emerge dalle statistiche sull'attività delle forze dell'ordine nell'ambito della campagna contro le cosiddette «stragi del sabato». Sempre a tutela dell'ordine pubblico il prefetto Michele Tolu ieri mattina ha convocato un vertice affrontando il delicato tema delle feste «rave».

Patenti ritirate. Sono 296 gli automobilisti che nei primi di quest'anno hanno subito il ritiro del documento di guida in seguito alle infrazioni commesse sulle strade savonesi. La maggior parte degli autisti hanno subito questa punizione per infrazioni all'accesso a velocità. 76 gli automobilisti polizia stradale, carabinieri e vigili urbani hanno la patente perchè superavano il limite velocità di 40 chilometri. Altri 141 autisti di camion, che sorpresi a guidare ad elevata velocità, si sono giustificati con il cattivo funzionamento del cronotachigrafo ma hanno ugualmente perso il documento di guida. Infatti l'articolo 179 del codice della strada prevede l'obbligo per il conducente verificare il corretto funzionamento dello strumento che serve a registrare la velocità tenuta dai conducenti dei mezzi pesanti durante l'intero viaggio. Molti camionisti, insomma, utilizzavano correttamente questa specie di «scatola nera». Fra le cause di ritiro della patente assume notevole rilevanza la guida in stato di ebbrezza. Ben 54 automobilisti erano sotto gli effetti dell'alcool mentre altri 14 avevano fatto uso di sostanze stupefacenti. Un altro centinaio di pratiche di ritiro della patente ancora in fase istruttoria.

Potenziati i posti di blocco della stradale per controllare gli automobilisti

Feste Ieri mattina il prefetto Michele Tolu ha convocato il comitato per la sicurezza e l'ordine pubblico. E' stato discusso un esposto del Silb, il sindacato locali da ballo, sulle feste «rave» che vengono improvvisate in locande, cascinali senza le necessarie autorizzazioni. Secondo le forze dell'ordine i giovani in queste occasioni farebbero più facilmente uso di sostanze stupefacenti. Il prefetto chiederà anche la collaborazione dei sindaci per sorvegliare sullo svolgimento di queste feste.

Ermanno Branca

Nuovo colpo del ladro transex

Forse è lui l'autore della rapina a un autista spagnolo sulla Ge-Sv

SAVONA. L'«Angelo» dell'autostrada, il transessuale savonese che con la scusa passaggio, deruba automobilisti e camionisti in transito sulla Genova-Savona, potrebbe aver colpito ancora.

L'ultima vittima sarebbe, infatti, un autotrasportatore spagnolo che ieri mattina ha denunciato questura furto del portafogli. «E' un tipo alto, magro, con i capelli folti, biondi» ha spiegato agli agenti la descrizione coinciderebbe in modo inequivocabile quella del transessuale protagonista nei mesi di altri episodi analoghi.

Il fatto è avvenuto poco dopo le 10. Il camionista iberico ha raccontato ai poliziotti di incontrato lo sconosciuto al casello di Genova. «Stava facendo l'autostop - ha spiegato - e mi ha chiesto se potevo accompagnarlo fino a Savona». L'autotrasportatore, che evidentemente non conosceva le gesta transessuale, lo ha fatto salire a bordo camion, senza sospettare di nulla. Il furto è avvenuto durante una breve sosta in una piazzola in località San Cristoforo. Approfittando di un momento di disattenzione del camionista, il ladro gli ha sfilato dalla giacca il portafogli lo nascosto sotto la camicia. Il camionista non si è accorto di nulla. Ha scoperto che non aveva più il portamonete alla barriera di Zinola al momento di pagare il pedaggio. Ma oramai lo sconosciuto al quale aveva dato il passaggio se ne era andato. Aveva già fatto perdere le tracce.

L'autotrasportatore non ha potuto fare altro che chiedere l'intervento della polizia che ha subito incominciato le indagini. Gli agenti della volante starebbero già seguendo una pista decisiva. «Abbiamo ragione di credere - hanno spiegato sera - che si tratti di un transessuale abitante in città già denunciato più volte alla pretura». [c. v.]

Ospite con 25 signore a Uno Mattina

Il sindaco in tv Varazze è donna

Paola Bennici (albergatori), Patrizia Miretti (pubb.esercizi) e Marilena Ratto (commercianti)

VARAZZE. «E' difficile sindaco in una località dove le donne occupano ruoli importanti?». E' la domanda posta ieri mattina a Giovanni Busso da uno dei conduttori di Uno Mattina durante il collegamento in diretta da Roma, Raiuno.

E il sindaco, invitato alla trasmissione con una delegazione di 25 donne (rappresentanti degli albergatori, commercianti, degli esercenti, una postina, una ceramista, una fiorista, due attrici, una commessa e altre donne di San Donato e Casanova e del corteo storico di Santa Caterina) ha risposto scherzosamente che: «E' complesso difficile soprattutto perché le donne, per prima cosa, devono mettersi d'accordo tra di loro». «Mente spudoratamente», gli ha fatto eco una delle ospiti mantenendo il tono scherzoso. La delegazione di Varazze ha poi presentato le specialità gastronomiche e artigianali del paese e ha concluso presentando «Varazze città delle donne», manifestazione giunta al sesto anno consecutivo che il 31 maggio e il 1 giugno ospiterà gratuitamente donne da tutta Italia. In diretta telefonica, una signora di Catania si è aggiudicata il suo «posto al sole» rispondendo a un quiz posto dalla presidente dell'Ascom, Marilena Ratto. [a. z.]

Senza fondi, servizi a rischio di sospensione

Usl 2, pochi anestesisti 50% di interventi fermi

SAVONA. L'Usl 2 batte cassa. Chiede finanziamenti alla Regione e minaccia di sospendere i servizi. Il direttore generale, Roberto Cuneo ha deciso di passare all'attacco. L'incontro dell'altra mattina a Genova con la commissione presieduta dall'assessore alla Sanità Bertolani - al quale ha preso parte anche Francesco Gervasio, in qualità di presidente della Conferenza dei sindaci - non lo ha soddisfatto. Pare che i finanziamenti previsti dalla legge e necessari a gestire la Sanità nel Savonese siano disponibili né lo saranno in tempi brevi.

«A questo punto - dice Cuneo - sono costretto ad agire di conseguenza. Mi spiace constatare che i parlamentari savonesi e gli amministratori locali, che sono i veri responsabili della Sanità, invece di battersi per ottenere i fondi, mi abbiano solo procurato interrogazioni ministeriali e sollevato polemiche contro».

E aggiunge: «La legge prevede che nel nostro ambito territoriale vengano erogati 1 milione e 600 mila lire annue per ogni abitante. Quest'anno Genova ci ha dato 1 milione e mila lire, una cifra che non ci consente di stare tranquilli. Finora la Regione aveva fatto capire che i quattrini sarebbero stati disponibili successivamente. Ora i segnali sono diversi e dobbiamo adeguarci cambiando la nostra linea di gestione».

E ancora: «Il mio compito non è quello di provvedere alla Sanità, che è invece dei politici. Sono un tecnico e devo far quadrare i conti. Il rischio non è solo quello di rinunciare a nuove attività - conclude Cuneo - ma anche di non poter quelle attuali».

Intanto, per ovviare alla mancanza di anestesisti, che sta costringendo l'Usl a una riduzione del 50 per cento degli interventi operatori, Cuneo aveva pensato di chiedere personale al S. Corona utilizzandolo «a gettone» ma la legge, salvo in caso di emergenza temporanea, non consente questo escamotage. [p. p.]

Maddalena Costa sposa italo-americano

Portofino, nozze vip d'una ragazza di Celle

PORTOFINO. Oltre centocinquanta invitati tra personaggi vip ed esponenti dell'alta finanza erano presenti ieri, nella caratteristica chiesa di San Giorgio, matrimonio di Maddalena Costa, 25 anni, nativa di Genova, e conosciutissima a Celle Ligure, con Mark Di Rienzo 28 anni, italoamericano residente a New York.

Maddalena Costa indossava un abito semplice, tutto in bianco, con un lungo strascico, mentre lo sposo ha indossato un abito gessato scuro.

Più della metà degli invitati era giunta da oltre e tra questi anche il sacerdote, don Dayson Ambosta, che ha benedetto le nuziali e celebrato la messa.

Oltre agli invitati fuori la chiesetta di San Giorgio un folto gruppo di curiosi, venuti anche da Camogli ad assistere al matrimonio. La famiglia Costa si divide tra la Liguria e New York. Il padre Emanuele, nativo di Rapallo, ha vissuto per molti anni a Genova e Celle Ligure prima di trasferirsi negli Stati Uniti, assieme alla figlia Maddalena. La madre invece abita ancora a Celle. Maddalena ogni anno veniva a far visita alla madre e qui aveva ancora molta amicizie.

La nozze, si è svolta nell'albergo Splendido di Portofino Mare. Dice Emanuele Costa, padre della sposa: «Il motivo per cui che ho scelto Portofino non è il fatto che sia un luogo da vip. E' che qui sono quasi a casa mia visto che sono nato a Rapallo. Per me è una gioia tornare nei posti dove ho vissuto la mia infanzia. E sono contento di questo matrimonio. Maddalena e Marc proprio una bella coppia».

Dopo il ricevimento la cena. Il menù, rigorosamente a base di pesce, è stato scelto dagli sposi in accordo con i genitori. Alla fine il tradizionale taglio della torta, un dolce stupendo, al gusto di panna e sistemato sei piani.

Roberto Pizzorno

Una tavola rotonda organizzata dalla Stella Maris sui problemi dell'accoglienza ai marittimi

Il porto visto dai lavoratori più deboli

Savona, anche da Fabio Fazio un appello per salvare il Nautico

Nel padiglione Assonautica è in corso la mostra «Savona e il mare»: plastici sulla storia dello scalo realizzati dagli studenti

SAVONA. «Proviamo a vedere il nostro porto dal punto di vista di chi ci arriva per lavoro» ha detto Fabio Fazio, moderatore della tavola rotonda sui problemi dell'accoglienza ai marittimi organizzata dalla Stella Maris. E' emerso uno spaccato preoccupante, fatto di marittimi del Terzo Mondo che si sentono soli, costretti a navigare spesso su «carrette». Ma si è discusso sulle condizioni di vita lavoratori del mare italiani, dell'alta specializzazione richiesta al personale imbarcato su dotate di tecnologie sempre più sofisticate. Al riguardo spezzate numerose lance a favore della conservazione dell'istituto nautico savonese «Leon Pancaldo». Intanto proseguono le iniziative della Stella Maris: domani alle 9,30 pubblico su «La scoperta del porto» e sabato grande festa con inizio alle 19,30. [l. p.]

Per la pubblicità su LA STAMPA

20123 MILANO
Via Carducci 29
Tel. 02/86.470

10126 TORINO
C.so Massimo d'Azeglio 60
Tel. 011/65.211

12051
PUBLIALBA
Agente Publikompass spa
C.so M. Coppino 9
Tel. 0173 442.110 (2 linee r.a.)
Filiale: BRA Via Verdi 7
Tel. 0172/431.033

15100 ALESSANDRIA
sig. BRUNO CONTI
Agente Publikompass spa
Via V. 80
Tel. 0131/442.543-442.544

11100 AOSTA
FI.MU. srl
Agente Publikompass spa
Loc. Amérique - Quart
Tel. 0165/765.019-765.628

14100 ASTI
sig. PAOLO BELLE'
Agente Publikompass spa
Via Antica Zecca 3
Tel. 0141/592.222

12100 CUNEO
sig. SILVANO BODINO
Agente Publikompass spa
Via S. Grandis 11
Tel. 0171/630.832-699.939

NOVARA
PUBLITIME srl
Agente Publikompass spa
Corso Cavour 13
Tel. 0321/33.341 (2 linee r.a.)

13100 VERCELLI
srl
Agente Publikompass spa
Via Duchessa Jolanda 20
Tel. 0161/250.7 4-62.592

16121 GENOVA
Via C.R. Ceccardi 1/14
Tel. 010/540.184-592.560

18100 IMPERIA
Via Alfieri 10
Tel. 0183/279.373

18038 SANREMO
Via Gioberti 47
Tel. 0184/501.555

171 VONA
Piazza Marconi 3/6 - 3/5
Tel. 019/811.162

PK publikompass

Fermiamoci un momento. Diamo una mano a chi è fermo.

U.I.L.D.M.

La distrofia muscolare progressiva è una tremenda

unica speranza la RICERCA SCIENTIFICA!

U.I.L.D.M.
Unione It
Lotta alla Muscolare

Sezione di Torino:
Via Canova, 52 bis
10126 TORINO
Tel. 011 635.457/673.057

LA STAMPA & PUBLIKOMPASS
PUBBLICITÀ CHE VALE

L'amministrazione di Imperia si prepara a una serie di nuovi movimenti

Anche De Rossi lascia la giunta

Il sindaco Berio: «Mi confronto con tutte le forze, poi avanzerò una proposta». Dovrebbe uscire parte dei tecnici per lasciar posto a politici. Prosegue intanto il valzer dei nomi

NOSTRO CORRISPONDENTE

Dopo il vicesindaco Ileana Baldanzi, lascia anche l'assessore Franco De Rossi, che aveva la delega al Bilancio e alle Finanze. Da tempo le sue dimissioni (dovute a motivi familiari) sono state presentate al sindaco Davide Berio, ma erano state «congelate», almeno fino al periodo successivo alle politiche. La Giunta di Imperia è monca, e si preparano nuovi movimenti all'interno dell'amministrazione comunale: c'è un altro assessore, Alberto Novaro (Attività economiche e Turismo) che ha chiesto una delega meno impegnativa. E pure lui potrebbe decidere di abbandonare. A meno di un anno dalla nascita, insomma, la Giunta dei tecnici è pressochè dimezzata.

La situazione è allarmante, e rischia di paralizzare l'attività amministrativa, se Berio non riuscirà a trovare una soluzione in tempi brevi. Una prima riunione con tutti i gruppi è stata fatta, per informarli delle novità. Poi, il sindaco ha incontrato singolarmente ogni componente della maggioranza: dopo Rifondazione comunista, ieri pomeriggio è stata la volta di Progetto Città e in serata del p[illegible].

Dice Berio: «Voglio confrontarmi con tutti e poi avanzare una proposta forte, entro qualche giorno». Di che si tratta? «La città deve assolutamente meggiormente

L'assessore Franco De Rossi

coinvolta, bisogna che si apra a una partecipazione più profonda. Come? Con il coinvolgimento della politica».

Esce parte dei tecnici, e arrivano i politici. Chi siano, però, al momento è impossibile saperlo. E intanto il valzer dei nomi prosegue implacabile, ed è di rito in casi del genere. Gli ultimi in ordine di tempo sono quelli di due consiglieri: Giovanni De Cicco, sul quale però avrebbe posto un veto Rifondazione, e Giacomo Raineri, il presidente del Circolo Puresio (tra i primi a fondare i Club di Forza Italia, poi «scottato», a quanto pare, da Berlusconi). Entrambi sarebbero graditi a Luciano Demichelis, consigliere regionale eletto nel Polo, ma di recente passato all'Ulivo.

Si parla anche di Lino Mottola, che ha lasciato il gruppo di Forza Italia per dirigersi verso la lista Dini-Rinnovamento. C'è un gran trambusto, insomma.

E Berio è saccato: «Occorre analizzare la situazione più a fondo. Il discorso è complessivo e di programmazione generale, che può essere limitato soltanto ai nomi di questo o quell'assessore. Tanto più che alcuni di questi vengono fatti circolare strumentalmente». Il sindaco non precipita le cose né drammatizza: «Eravamo già d'accordo, con i membri della Giunta, che avremmo fatto il bilancio, tirando le somme delle esperienze di ciascuno, alla fine del primo anno di mandato. Abbiamo soltanto anticipato i tempi. Vorrei un po' di tranquillità, per evitare turbative che possono pregiudicare la ricerca di una soluzione». Berio non si stanca di escludere neppure il recupero dei dimissionari.

E, alla notizia che il vicesindaco Baldanzi, delegata al Personale, [illegible] (per ragioni di carriera: andrebbe a dirigere un grosso progetto formativo dell'Inps a Genova), esprimono preoccupazioni le segreterie provinciali Cgil-Cisl-Uil degli enti locali. «Sollecito e positivo» deve quindi essere il «rimpasto». Entro giugno devono infatti «tassativamente definite questioni come la trasformazione a posto fisso dei precari, il piano occupazionale «debitamente concordato» (riguarda circa 50 posti da porre a concorso entro fine anno), la liquidazione della produttività '95 e la definizione del fondo '96, l'organizzazione del lavoro, compreso il riassetto del corpo di Polizia municipale.

E' un momento di ebollizione. Il gruppo consiliare di Amministrare Imperia, intanto, preso atto delle dimissioni da capogruppo di Claudio Scajola, eletto parlamentare, ha nominato al posto Claudio Baudena e vicecapogruppo Luca Lanteri. Sempre dalla minoranza, che ha richiesto la convocazione del Consiglio per discutere dei rifiuti e del «caso Bogliolo», Bruno Santini, capogruppo di An, sottolinea «esclusivamente la volontà di portare serenità all'interno del Corpo, con l'accertamento dell'obbiettiva situazione nella dovuta sede istituzionale: dopo di che, se qualcuno ha sbagliato, deve pagare, senza misure e soluzioni annacquate».

Stefano Delfino

PROVINCIA

Attacchi dell'opposizione

La Provincia ha una maggioranza risicata e l'opposizione ne approfitta per sparare bordate contro la giunta del Polo, alla vigilia del Consiglio di lunedì sera. Mario Spalla, del pds, ha rivolto al presidente Boscetto un'interrogazione su Euroflora di Genova: «Quasi 70 espositori imperiesi hanno partecipato all'esposizione, ma nel padiglione aveva uno spazio esclusivo a grande rilievo il Principato di Seborga. La Provincia ha investito risorse per essere presente alla mostra: perché non si è chiesto di mettere in evidenza la grande capacità dei nostri floricoltori e la storia dei grandi ibridatori del Ponente ligure?». Dai fiori alle strade, anche altro pidiessino, Sergio D'Aloisio: «Nella proposta di Piano triennale per la viabilità provinciale non è stato previsto l'allargamento Aregai-Cipressa, benché esista un progetto dell'89 che ha già acquisito i pareri urbanistici e ambientali e permette subito l'apertura del cantiere. Il Piano va modificato, anche per dare un'alternativa all'Aurelia da Santo Stefano a San Lorenzo». [s. d.]

IL «NOBEL» DULBECCO

Incontro con gli insegnanti

Conferenza sanremese per il premio Nobel per la medicina Renato Dulbecco. Lo scienziato ha preso parte nei giorni scorsi ad un incontro con gli insegnanti delle scuole medie che hanno preso parte ai corsi della Lega per la lotta contro i tumori relazionando su: «Metodologia didattica delle basi biologiche della prevenzione». All'incontro hanno preso parte il provveditore agli studi Giovanni Zagarella e i dottori Cosimo Di Silverio, Emilio Manelli e Franco Gramegna. Dulbecco, nella foto di Gatti, è a fianco del dottor Giovanni Lotti, responsabile provinciale della Lega. [g. ga.]

Si dibatte in pretura del lavoro l'incidente accaduto un operaio dell'Aamaie

Macabra rievocazione d'una morte

Daniele Cicogna di 32 anni rimase folgorato in frazione San Giovanni di Sanremo. Un traliccio in scala un bambolotto per ricostruire il fatto. Il pm: «Le precauzioni prese furono insufficienti»

SANREMO. Drammatica ricostruzione, ieri mattina in pretura, dell'incidente sul lavoro che il 15 giugno del '93 costò la vita ad un giovane operaio dell'Aamaie di Sanremo, Daniele Cicogna, 32 anni, rimasto folgorato nel corso di un intervento su un palo elettrico di frazione San Giovanni. A rendere ancora più crudi i particolari di quella tragica giornata è stato un modellino in scala 1:56 dell'impianto realizzato dal perito della difesa, il professor Giorgio Corbellini, titolare della cattedra di Elettrotecnica all'Università di Pavia.

Il primo a ricostruire l'incidente è stato l'esperto incaricato dalla pubblica accusa, il dottor Alberto Giulietta di Torino. E il perito si è trovato ad operare sul diorama con un bambolotto. Nel silenzio generale ha raccontato come, secondo la sua versione, si svolsero i fatti. Fu [illegible] di Cicogna a mettere il corpo in [illegible] fili conduttori e, contemporaneamente, con un cavo che scaricava a terra. Di qui, la

Il «mini-traliccio» usato per la ricostruzione dell'infortunio mortale

folgorazione. E il pubblico ministero, il maresciallo dei carabinieri Giovanni Artioli, sostiene che per quell'intervento furono state le dovute precauzioni e che Cicogna, nonostante avesse preso parte a corsi per operare sulle linee elettriche, era abilitato a farlo. L'impianto accusatorio si basa quindi su una serie di presunte «leggerezze» o di precauzioni che non furono prese.

L'accusa di omicidio colposo è rivolta nei confronti di Nicola Cavaliere, direttore generale dell'Aamaie, del responsabile del comparto elettrico, Piero Dolla, e di tre capisquadra, Angelo Bellasio, Italo Mattei e Adriano Gherardi. Il collegio della difesa, formato dagli avvocati Alessandro Moroni, Gabriele Boscetto, Erino Lombardi, Angelo Raffa e Roberto Laura, ha effettuato ieri il controesame del dottor Alberto Giulietta. Per attendere l'esposizione del perito di parte, il professor Corbellini, si dovrà attendere l'udienza del 4 giugno. Il pretore Vittorio Spirito si è infine riservato l'acquisizione agli atti della perizia della pubblica accusa con il parere contrario degli avvocati difensori.

Non è mancata una nota curiosa. All'inizio della mattinata l'udienza ha subito un rinvio per un guasto elettrico dei microfoni, che ha visto i periti di parte nell'inedito ruolo di elettricisti, alle prese con pinze e nastro adesivo. [g. ga.]

Specchio
DELLA STAMPA

Il sabato Specchio costa solo 1000 lire.

Il sabato, infatti, troverete La Stampa più Specchio a sole 2500 lire*. Non perdete l'occasione.

NEL NUMERO DI SABATO:

Argentina.
Radiografia di un paese simile all'Italia.

Il mito di Evita Peron.
La vera storia dalle fotografie "private".

Madonna, la nuova Evita.
Le immagini e le polemiche del film che divide gli argentini.

Alla ricerca di Troia.
L'avventura della scoperta e i personaggi della mitica città di Omero.

La donna che c'è in noi.
La gioia di portare a galla l'altra parte che è in noi.

Il maiale.
Scopriamo le doti nascoste di un animale con molte affinità con l'uomo.

Gli altri [illegible] Specchio a sole 2400 lire*

Appuntamenti per le celebrazioni del centenario

Si rilancia Villa Nobel come centro di cultura

SANREMO. Villa Nobel è destinata a rifiorire e a diventare un centro di prestigio per la città dei fiori. Il via alla ristrutturazione, finanziata dalla Provincia, è fissato per l'autunno e rientra nelle manifestazioni commemorative del centesimo anniversario della morte di Alfred Nobel, avvenuta il 10 dicembre del 1896 proprio a Sanremo. La Provincia ha inoltre fissato le date degli appuntamenti con il mondo della cultura, che [illegible] di riferimento il messaggio di pace del grande scienziato. Il calendario è stato realizzato dal consigliere provinciale delegato a Villa Nobel, Vittorio Rovere, in collaborazione con Apt, Comune e Casinò.

Per il 6 settembre è prevista la «Giornata nobeliana della pace» da celebrarsi in occasione della Tavola rotonda dell'istituto internazionale di Diritto Umanitario, alla [illegible] delegazione ufficiale della Fondazione Nobel di Stoccolma. Il 7 ottobre interverrà a Sanremo il presidente nazionale della Croce Rossa, mentre il 4 novembre è in scaletta un incontro con i Premi Nobel italiani sulle «Emergenze medico-scientifiche della medicina moderna». Il 10 dicembre, giorno della morte di Nobel, si avrà alla fine l'omaggio musicale dell'orchestra sinfonica.

Per quanto riguarda i lavori a Villa Nobel, l'obiettivo è quello di realizzare una struttura polivalente per convegni che comprenderà un museo nobeliano e un'inedita «Galleria di Premi Nobel italiani». Le celebrazioni vedranno scendere in campo anche il presidente della Provincia, Gabriele Boscetto: «Villa Nobel è una nostra ambasciata a Sanremo e in futuro dovrà diventare un punto di riferimento per la cultura e il turismo». [g. ga.]

Appello della minoranza al sindaco di Sanremo

«Care le rette dell'asilo» ed i genitori insorgono

SANREMO. Ridurre le rette degli asili nido e agevolare le famiglie che si rivolgono al servizio pubblico. Questo l'appello rivolto al sindaco Giovenale Bottini da alcuni consiglieri di minoranza che hanno raccolto le lamentele dei genitori relative ai costi elevati e tariffe che variano attualmente dalle 180 alle 360 mila lire al mese. I firmatari dell'interpellanza sono Valeria Faraldi, Gianni Sciolè, Daniela Cassini, Marcello Priolo e Giovanni Mascelli.

E la protesta approdata ieri mattina a Palazzo Bellevue nasce da una semplice considerazione: è sufficiente, con i parametri attuali, che entrambi i genitori siano lavoratori dipendenti per entrare nella fascia con il reddito più alto. E in questo modo, con i buoni pasto a 5 mila 500 lire l'uno, il costo complessivo per il mantenimento di un figlio al nido comunale si aggira intorno al mezzo milione. «Ha un senso per una madre - chiedono i consiglieri - portare il figlio all'asilo e quindi andare a lavorare quando buona parte dello stipendio deve coprire le tariffe?».

I firmatari dell'interpellanza chiedono una diminuzione dei prezzi a sindaco e giunta anche alla luce di un'altra considerazione: il Comune di Sanremo ha risorse economiche dissestate e la Finanziaria '96 prevede una certa autonomia nella determinazione delle tariffe comunali». Gli ultimi parametri erano stati fissati dalla giunta leghista di Davide Oddo.

E in merito ad un ridimensionamento delle tariffe per gli asili nido (due soli istituti a fronte di una lunga lista d'attesa) la minoranza chiede che la questione venga sottoposta quanto prima anche all'attenzione del Comitato di gestione e della Commissione consiliare competente. [g. ga.]

LA STAMPA & PUBLIKOMPASS
PUBBLICITÀ CHE VALE

Guida agli appuntamenti di spettacolo della serata a Genova e in Riviera

Rock dalla Repubblica Ceca

Musica dall'ex Oltrecortina al Nessundorma Cafè, band in primo piano al Capovolto
Armonie classiche alla Fondazione Costa, i «suoni» di Berio nella chiesa di San Donato

GENOVA. Svelta l'ultima, applauditissima replica dello spettacolo «Millenovecentonovantadieci» al Politeama Genovese, con uno scatenatissimo Corrado Guzzanti, nell'agenda del giovedì sera nel capoluogo ligure. Le precedenti serate hanno registrato il tutto esaurito, segno che il comico romano ha visto giusto quando, lo scorso inverno, decise di «rigenerarsi» a teatro, dopo tanta tv. Guzzanti ora ammette di avere un po' [illegible] rigetto per la «scatola magica» che l'ha lanciato con «Avanzi», ma non rinnega nulla del suo passato, anzi, personaggi come Rokko Smitherson, lo studente Lorenzo, Gianfranco Funari ed Emilio Fede continuano a tenergli compagnia anche in questo lavoro diretto dal regista Massimo Piparo e interpretato con Marco Marzocca, il bambino che in «Tunnel» era accanto al direttore del TG4, ricordate?

I personaggi televisivi di corrado Guzzanti si sussuguono anche sul palcoscenico del Politeama Genovese, ma [illegible] tempi «teatrali» e un respiro maggiore. Il pubblico della sala di via Bagigalupo ha applaudito a lungo l'attore che sta già pensando a un nuovo allestimento per la prossima stagione teatrale e, forse, anche a un film.

Gran movimento anche sul palco del bistrot «Il Capovolto», in salita Pallavicini, dove alle 22,30, suoneranno i «Four Roses», gruppo rock genovese formato da Giuliano Penco alla chitarra e voce, Maurizio Guasco alla batteria e percussioni, Roberto Carlini al basso. La band presenterà i brani del [illegible] primo cd «Polvere» e diverse cover internazionali.

Sorpresa, invece al Nessundorma Cafè, dove ormai la popolarità delle «Serate Cinquesacchi» del giovedì ha varcato i confini ed è approdata nella Repubblica Ceca da dove arrivano gli «Uz Dosza Bom» che suoneranno alle 22,30. Ingresso come sempre a 5 mila lire lire (ne andrebbe del nome della rassegna).

Non scherzano neppure in quel di Rapallo, lassù a Montallegro, dove continua a sfornare musica il Capolinea. Questa [illegible] ra è di scena Nick Becatini con la Fio Blues Band. Intenso, questa sera, il cartellone dei concerti di musica classica e contemporanea. Alle 21, nella chiesa di San Donato, un gruppo di giovani concertisti presenterà brani di Luciano Berio. Musica, alle 17,30, anche nella chiesa di Sant'Anna, nella piazza omonima, con l'organista Enrico Viccardi che eseguirà pezzi di Walther, Scarlatti, Martini, Moretti e Petrali. Concerto questa sera, alle 21, anche alla Fondazione Costa, in salita Santa Caterina, [illegible] Lorenzo Cavasanti al flauto dolce, Carolina Boersma al violoncello e Sergio Ciomei al clavicembalo. In programma musiche di Frescobaldi, Telemann, Boismortier. [m. b.]

GIOVEDÌ E NOTTE

Giovedì underground

Serata dedicata alla musica underground genovese, alle 22,30, nel locale di salita Mascherona, a Genova, a pochi passi dalla Facoltà di Architettura dell'Università. Ingresso lire 10 mila.
[m. b.]

ITALIA-AUSTRIA

Conferenza su Canetti

Conferenza della professoressa Maria Enrica D'Agostini, oggi alle 18, al Centro Culturale Italo-Austriaco di Genova, al Club Le Cupole, in via Dante, sul «Il viaggio nel mito e nel tempo» di Elias Canetti e Christoph Ransmayr. [m. b.]

[illegible]

Il teatro di Martini [illegible] Diana

[illegible] replica questa sera, alle 21, alla Sala Diana del Teatro Garage, in via Paggi, a San Fruttuoso, lo spettacolo teatrale «Eppure sopravvive» di Dario G. Martini, per la regia di Massimo Stella e Gino Versetti. Interpreti: Massimo Stella, Carla Viazzi, Lucia Vita e Riccardo Sicuri. Lo spettacolo è ospite della rassegna «Genova per loro», promossa dal Teatro Garage. Ingresso lire 18 mila (ridotti 14 mila).
[m. b.]

SESTRI LEVANTE

Noche [illegible]ina in Piscina

Noche latina, alle 223, alla discoteca Piscina dei Castelli con i ballerini animatori di Conte Max, Monica e Nicoletta e merengue, salsa, mambo, meneito, cuimbia e cha-cha-cha. [m. b.]

[illegible]

La Milonga in San Luca

L'associazione culturale La Milonga conclude questa sera alle 21, nella sede di via San Luca 4/2 scala c, il ciclo di conferenze cominciato a gennaio, con l'incontro sulla «Storia di una famiglia ligure fra '600 e '700». [m. b.]

GALLERIA MAZZINI

Mostra sugli indiani

Mostra all'aperto sulla situa[illegible] degli indiani, oggi in Galleria Mazzini, a Genova, organizzata dall'Assefa, una associazione da tempo impegnata contro [illegible] schiavitù minorile in India. Ingresso libero. [m. b.]

Registrazioni d'epoca «riviste» attraverso il computer

Montale: la «sua» voce per raccontare la poesia

GENOVA. Chissà come avrebbe reagito Eugenio Montale [illegible] av[illegible] saputo che la sua voce, nel centenario della nascita, sarebbe stata impiegata, trattata elettronicamente, in sette melologhi.

Lui, [illegible] poco amante della [illegible] contemporaneamente, ma certo non privo di humour ne avrebbe probabilmente sorriso divertito.

La voce di Montale, insieme a quella di Caproni è stata protagonista, martedì sera nell'Auditorium del Carlo Felice [illegible] penultimo concerto del cartellone dedicato [illegible] grande poeta genovese. Andrea Basevi Gambarana, curatore dello spettacolo (in collaborazione con «Arte e suono» e con il Laboratorio d'Informatica del DIST), ha recuperato in Rai vecchie registrazioni di Montale che recita sue poesie e di Caproni che si divide fra testi suoi e componimenti di Sbarbaro.

E le ha utilizzate come fonte ispiratrice di una serie di melologhi commissionati a sette compositori: oltre allo stesso Basevi, Riccardo Piacentini, Ada Gentile, Giuseppe Colardo, Giacomo Cavo, Sonia Bo e Riccardo Basevi.

Ne è scaturita una serata certamente originale. Sul palcoscenico interpreti erano Cristina Bianchi (arpa), clarinetto basso e corno di bassetto (Rocco Parisi) e, violoncello (Riccardo Agosti): trio eccellente che ha saputo restituire [illegible] verve e

Franco Carli protagonista il 21 maggio

chiarezza partiture estrema[illegible] complesse. Ai tre strumenti tradizionali si è aggiunto un apparato elettronico manovrato da Riccardo Dapelo coadiuvato da Giuliano Palmieri.

Piacevole il brano di Piacentini («Il viaggio finisce qui» per arpa, corno di bassetto, voce e live electronics) per l'intenso lavorio strumentale e l'attenta elaborazione testuale. Sono seguiti «Scaglie di mare» complesso assolo per arpa [illegible] voce di Ada Gentile e «Chiari mattini» per arpa, violoncello, clarinetto basso, voce e live electronics di Giuseppe Colardo.

Solido sul piano [illegible]rumenta[illegible] «Parole da Sbarbaro» («Padre se anche tu non fossi il mio padre») di Giacomo Cavo per arpa, violoncello, clarinetto basso e voce: alcuni momenti sono risultati di intensa suggestione evocativa.

Dopo «D'ametista» per arpa, violoncello, clarinetto basso, [illegible] e live electronics di Sonia Bo, Basevi ha proposto [illegible] doppio lavoro: prima «Ombra» [illegible] Montale, feticoso canto del violoncello solo (e live electronics); poi sulla parola «Addio», all'estremo suono dello strumento ad arco, si sovrappone [illegible] [illegible] di bussetto, caldo supporto a Caproni che recita «L'ultimo borgo».

Da citare, infine, «Paesaggio con poeti» in cui Dapelo alterna Montale e Caproni in un tessuto strumentale assai intricato. Pubblico folto e applausi calorosi.

Il cartellone dedicato a Montale si concluderà il 21 maggio (ancora all'Auditorium) con un concerto diretto da Giacomo Cavo; interpreti Franco Carli, attore, Riccardo Ristori, baritono, Roberta Piras, flauto, Em[illegible] Costa (clarinetto), Matteo Beltrami, violino, Si[illegible] Gramaglia, viola e Giovanni Scaglione, violoncello.

Roberto Iovino

Nelle prossime settimane sono attesi i «Dixie Lords», il «Bob Jazz Quartet» e il «Guitars Ensemble »

Louisiana Jazz, concerto sulla Nave Italia

In scena nell'area Expo il quartetto di Maurizio Gianmarco

GENOVA. Jazz, jazz, fortissimamente jazz nel capoluogo ligure. Non passa giorno che [illegible] vengano segnalati nuovi concerti e annunciati nuovi appuntamenti in vista dell'estate.

Quello del Louisiana, club di jazz sempre attivissimo nonostante continui la sua programmazione itinerante in mancanza di una sede (un fatto inaudito), è in programma questa sera alla Nave Italia dell'Expo, nel Porto Antico di Genova.

E' curioso [illegible] uno spazio «inventato», grazie all'iniziativa di pochi, sia diventato un punto di riferimento importante per gli appassionati [illegible] musica afro-americana. Spazio che è destinato a crescere se finalmente l'area del Porto antico decollerà definitivamente, anche senza il formidabile traino dell'Acquario.

Dopo l'esibizione dei «Mississipi Minstrels» di Armando Corso, giovedì scorso, questa sera è la volta del «Maurizio Gianmarco Heart Quartet» formato da Maurizio Gianmarco, dal contrabbassista Piero Leveratto, dal pianista Mauro Grassi e dal batterista Andrea Melani.

Con questa affiatatissima band, Maurizio Gianmarco ha recentemente registrato il disco «In Our Hands» per la Blue Note, accolto in maniera molto lusinghiera dal pubblico degli appassionati e dalla critica.

Nel ricco curriculum del sassofonista figurano numerosissimi musicisti famosi, come Gaslini, Schiano, Schiaffini, Centazzo, Di Castri, Pieranunzi e Lester Bowie [illegible] il quale Gianmarco dette vita a un fruttuoso sodalizio in Italia e negli Stati Uniti.

Ma a dare al musicista la giusta notorietà sarà poi il complesso «Lingomania», [illegible] lui organizzato e diretto negli [illegible]ni Ottanta. Una formazione che ha dominato a lungo la [illegible] jazzistica nazionale nobilitando quel filone rock-jazz di cui Gianmarco è stato uno dei più convinti assertori.

Con [illegible] gruppo «Lingomania» Gianmarco ha registrato diversi dischi: «Riverberi», «Expanders», «Camminando» che fanno [illegible]nni parte integrante [illegible] storia [illegible] jazz moderno italia[illegible].

Piero Leveratto, altro grande protagonista del concerto di questa [illegible] alla Nave Italia, ha legato il suo nome a tanti celebri gruppi (Zegna, Bonafede, Fasoli, Tonolo, Ghiglioni, De Pi[illegible] Pieranunzi e molti altri), anche se i fans della musica afro-americana sono particolarmente legati alla sua attività di leader (carica condivisa in pie[illegible] armonia con Gianfranco Casati) della «Bansigu Big Band», orchestra fior-fiore del jazz genovese e ligure.

L'ingresso al concerto del «Maurizio Gianmarco Heart Quartet» costa 20 mila lire, compresa la consumazione e il parcheggio nell'area dell'Acquario.

La rassegna del Louisiana andrà avanti anche nelle prossime settimane. Giovedì 16 maggio alla Nave Italia arriveranno i «Dixie Lords», giovedì 23 si esibirà il «Bob Jazz Quartet» di Savona e giovedì 30 sarà la volta del «Guitars Ensemble » di Alex Armanino.

Poi il Louisiana varerà [illegible] programmazione estiva, estesa anche ad altri centri fuori Genova, come quello del Golfo Paradiso dove anche quest'anno l'appuntamento - a luglio - è con il Festival del jazz tradizionale, promosso [illegible] la prima volta, sette anni fa, dalla Pro Loco di Sori. [m. b.]

[illegible] E [illegible]

PALAZZO DORIA

La Liguria di Merlo

Aperta a Palazzo Andrea Doria, in piazza san Matteo, la mostra fotografica di Roberto Merlo «La Liguria dal cielo e dal mare». La mostra resterà aperta fino al 16 maggio. [m. b.]

S. [illegible] DI CASTELLO

Personale di Schutz

Personale del pittore austriaco Hari Schutz nella Chiesa di Santa Maria di Castello, con il patrocinio dell'Istituto Austria[illegible] [illegible] Cultura di Milano.
[m. b.]

PALAZZO DUCALE

Personale di Oikonomoy

Si inaugura oggi alle 18, presso la galleria d'Arte Montagnani, in piazza Matteotti,8, [illegible] personale [illegible] pittore Oikonomoy, molto conosciuto a Genova e affermato [illegible] Italia e all'estero. Orario 9,30-12.30 e 15,30-19,30. [m. b.]

[illegible]

Pini e collettiva

Prosegue fino a domani la personale di Guido Pini dal titolo «Tempo Zero» alla Galleria Ellequadro, in vico Falamonica 3/1. Da domenica la galleria ospiterà [illegible] rassegna «Incontro a Genova» con opere [illegible] Sabato D'Angiaro, Francesco Arena, Stefano Bonzano, Antonia Ciampi, Klaus Karl Meherkens.
[m. b.]

RAPALLO

Musso al Caffè Mazzini

Il Caffè Mazzini [illegible] Rapallo ospita la mostra dell'incisore genovese Andrea Musso, promossa dal Centro Studi Progetto Qualità [illegible] Rapallo. In mostra acquetinte, acqueforti e puntesecche. Aperta fino al 12 maggio. Ingresso libero.
[m. b.]

CHIAVARI

«Bestiario» [illegible] Busi

[illegible] [illegible] alla galleria Cristina Busi, in via Martiri della Liberazione 195, oltre ottanta opere raccolte nella rassegna «Bestiario», con lavori dedicati agli animali di Chagall, Treccani, Nespolo e Scanavino.
[m. b.]

[illegible]

Cultura locale e Parco

Aperta al pubblico presso [illegible] Palazzo Gazzolo di Voltaggio, il Centro di documentazione per la storia e la cultura del Parco Naturale delle Capanne di Marcarolo.
[m. b.]

[illegible]

Teatro per i deboli d'udito

Sono molti gli appassionati di teatro che hanno dovuto smettere di frequentarlo per problemi di udito.

Da oggi al Teatro della Corte non avranno più questi problemi tutti coloro che hanno perduto fino a ben il 70% della loro capacità uditiva, cioè la stragrande maggioranza dei male udenti.

Questo è possibile grazie all'installazione, appena ultimata, di un sofisticato impianto a induzione magnetica cui si collegano ricevitori a cuffia che saranno disponibili ogni sera presso la biglietteria dello Stabile.

Il Teatro di Genova è lieto di aver potuto realizzare fra i primi in Italia (o forse il primo) un sistema già in atto in molti teatri di prosa europei.

Ed [illegible] lieto che ciò avvenga in concomitanza [illegible] uno spettacolo come «Ivanov», giacché i molti che da tempo erano forzatamente lontani dal teatro potranno riprenderne l'abitudine in occasione alta e cioè con la parola di Cechov recitata da Gabriele Lavia [illegible] dai suoi compagni. [m. b.]

Incontri con attori e registi nelle delegazioni

Decentramento a teatro La Corte va in periferia

GENOVA. Se Maometto non [illegible] alla montagna, occorre organizzarci a fare in modo che i due si incontrino.

Anche il Teatro [illegible] Genova quest'anno ha cercato di [illegible] incontro a tanti tipi di pubblico e ha organizzato un programma di serate dedicate alle circoscrizioni più lontane dal centro, così da consentire, in collaborazione con l'Amt, la partecipazione dei residenti agli spettacoli.

Il progetto «Serate alla Corte» ha interessato nei mesi scorsi, in occasione di diverse produzioni dello stabile, Bolzaneto, Cornigliano, Pontedecimo, Prà, Sampierdarena, San Teodoro, Sestri Ponente, Struppa, Voltri.

Grazie allo speciale bus che assicura il ritorno a casa anche nelle ore notturne oltre mille genovesi hanno potuto assistere alle rappresentazioni.

Un risultato positivo che ha convinto [illegible] Teatro di Genova a riproporre al pubblico delle delegazioni un nuovo appuntamento alla Corte - l'ultimo della stagione - questa volta con l'«Ivanov» di Anthon Cechov con Gabriele Lavia, per la regia di Marco Sciaccaluga, in programma mercoledì prossimo, 15 maggio.

Il Teatro di Genova ripeterà l'esperienza nella prossima stagione con alcune piacevoli sorprese.

Già quest'anno gli spettatori delle circoscrizioni genovesi avevano la possibilità di incontrare gli attori dopo lo spettacolo, ora si sta studiando la possibilità di affettuare incontri [illegible] gli artisti impegnati allo Stabile nelle [illegible] delegazioni, per presentare lo spettacolo che la gente andrà poi a vedere.

Ieri pomeriggio Gabriele Lavia e Marco Sciaccaluga, come prova generale, [illegible] stati fra il pubblico del quartiere genove[illegible] di San Teodoro. [m. b.]

STASERA ALLE TELEVISIONI LOCALI

Retemia

9,30 **Casa mia**, contenitore
12 — **Piacere di conoscervi**
15 — **Pronto... via!**, videogame
16,15 *Nel corso del programma:*
Andiamo al cinema
20,10 **Primo piano-Prima pagina**
21,15 **Special Price show**
22,10 **fatti e misfatti**
23,15 **Con simpatia... la casa vostra**, rubrica
2 — **Notturno per l'Italia**

[illegible]

14,30 **Videocone-Supermix**
15,30 **Andrea Celeste**, novela
16,30 **Telefilm**
17,30 **Cartoni animati**
18 — **Tg flash**, telegiornale
18,03 **L'astroscrittura**
18,05 **Giovanidea**, rubrica
18,30 **Tg sera**, telegiornale
20,30 **Auto della settimana**
21 — **Rubrica**
22,45 **Telefilm**
23,45 **Programmi non stop**

[illegible] 7

[illegible] **The twilight zone**, telefilm
10,45 **Tg Liguria**, notiziario
11 — **Fai un affare con...**
11,45 **Tg Liguria**
12 — [illegible] **un affare con...**
12,45 **F.B.I.**, telefilm
13,45 **I miei quartieri**, [illegible]
14 — **Appuntamento con i tappati**
15 — **L'esercito più pazzo del mondo**, film
17,55 **Fai un affare con...**
18,25 **Musica e spettacolo**
19 — **I miei quartieri**, rubrica
19,15 **Tg Liguria**, notiziario
19,35 **GR [illegible]nali della Rai**, telefilm
20,30 **Telesport**, rubrica
22 — **Documentario**
22,15 **Judopromotor**, rubrica
22,30 **Documentario**
22,50 **Tg Liguria**, notiziario
23 — **Documentario**
24 — **Telefilm**

Telegenova

7 — **Tg notizie regione**
7,30 **Telefilm**
8,15 **Buongio[illegible] [illegible] Cinquestelle**
9,30 **Tuttopellicole**, I film più belli
11,50 **Anticipazioni cinematografiche**
12 — **La salute è importante**, rubrica
12,45 **Telegiornale flash**
13 — **Incontro con il presidente della regione Liguria Giancarlo Mori**
14 — **Due ore di relax**
16 — **Le migliori occasioni**
16,30 **Colorina**, telenovela
[illegible] **Telegiornale regionale**
20 — **Solo musica [illegible]**
20,30 **Tutto tris e totip**
20,35 **Fuoco incrociato**, film

Primocanale

7 — **Circuito Junior Tv**, cartoni animati, telefilm, documentari, giochi e rubriche per ragazzi
11 — [illegible]
11,30 **Principessa della stella**
12 — **Evening shade**, telefilm
12,55 **Notiziario**
13 — **Match music**
14 — **Portobello road**
16,30 **Marianna**
17 — **Circuito Junior tv**
18 — **Primomercato**
20 — **Arcobaleno**
20,15 **Spazio aperto**
20,30 **Primogiornale**
20,45 [illegible]ità
22,30 **Programmi non stop**

Telemond

16,45 **Documentario**
17,15 **Tel[illegible]**
18 — **I miei quartieri**, informazione
18,15 [illegible]
18,30 **Documentario**
19 — **Telegiornale Tn 4**
19,20 **I miei quartieri**, informazione
19,45 **Rubrica musicale**
20,15 **Documentario**
20,30 **Il derby dei martedì**
22,30 **Appuntamento con i giallisti**
0,30 **Telefilm**
1 — **Telegiornale Tn 4**
1,30 **Film**

Telestar

12 — **Musica insieme**
14,15 **Tg 6**, telegiornale
14,50 **Amichevolmente con voi**
18,35 **Detective per amore**, [illegible]
20 — **Tg 6**, telegiornale
20,30 **Attrazioni omicide**, film
22,15 **Tg 6**, telegiornale
22,45 **Angie**, telefilm
23,15 **Programmi non stop**

[illegible] Mixer Tv

11,30 **Illusione d'amore**, telenovela
12,30 **I miei quartieri**, rubrica
12,45 **Radici**, miniserie
14 — **Fai un affare con...**
18,45 **Arabesque**, telefilm
19,45 **Liguria news (22,15)**
20,15 **I miei quartieri**, rubrica
[illegible],30 **Moriranno a milioni**, film
22,45 **Rubrica di antiquariato**
0,45 **Motor sleep**, rubrica
1,45 **Film**

Tv[illegible]

13,35 **Match music**, rubrica
14,15 **Tga**, notiziario
14,30 **Junior Tv**, contenitore per ragazzi
19,18 **Lo sport**, rubrica
19,22 **Borsa flori**, rubrica
19,30 **Tga**, notiziario
19,55 **L'opinione**, rubrica
20 — **Match music**, rubrica
20,30 **Film**
22,40 **Tga**, notiziario

Telecupole

7,30 **Tg 4 (19,27 - 22,30)**
8,30 **Canta Italia**, musicale
9 — **Crazy dance**, musicale
12 — **Romagna mia**, musicale
12,30 **Shallando**, rubrica
17,15 **Wilma s... cortovi**, cucina
18,30 **Tè per due**, talk show
20 — **Solo musica Ital[illegible]**
20,40 **Fuoco incrociato**, film
24 — **Programmi non stop**

Rete A

8 — **Programmi redazionali**
15 — **I vostri diritti in Tv**, rubrica
— — **Shopping Club**, commerciale
17 — **Solo cronaca**
18,16 **Sprintitalia**, rubrica
19 — **60 minuti d'informazione**
19,30 **Tg A**, telegiornale
— — **Shopping Club**, commerciale
23 — **Riflessione di fine ora**
23,15 **Programmi redazionali**

Teleregione

13,30 **Cartoni animati**
14 — **Telegiornale**
15 — **Telerubriche**
18,15 **Dalle 6 alle 6**, telefilm
17,15 **Quincy**, telefilm
18,30 **Vacanze... istruzioni per l'uso**, rubrica
19 — **Rubrica**
19,30 **Telegiornale**
20,30 **Diagnosi**, talk show
22,30 **Programmazione notturna**

[illegible] Eventuali [illegible] e variazioni nei programmi [illegible] causati dalla non tempestiva comunicazione da parte delle emittenti.

La pallanuoto costretta a fare i conti con un calendario imposto dalla Nazionale

Si gioca, ma c'è già il mercato

Il Recco riceve numerose proposte: l'allenatore Vincenzo D'Angelo piace a molte società Temellini, Riccadonna e Mangiante richiesti da Roma, Savona e Posillipo. Bettini resterà a Bogliasco

Non si sa né quanto ma è certo che i club liguri di serie A1 ed A2 dovranno cambiare. Il mercato è avviatissimo nonostante l'assurda ed ingombrante contraddizione temporale tra alcune società che hanno davanti 5 mesi di tempo per modificare i loro organici (quelle che parteciperanno al massimo campionato), altre che ne hanno 10 (quelle retrocesse) e altre ancora che le contrattazioni debbono farle «in corsa» perché in questo momento stanno giocando in A2 ed in B.

Sono i prezzi che si pagano per aver ceduto il controllo del calendario e della programmazione totalmente nelle mani del c.t. Ratko Rudic. Assurdità a parte in Liguria c'è parecchia carne al fuoco. La stagione, Savona escluso, ha detto male per Recco e Bogliasco, potrebbe dire peggio per le formazioni di A2. A Punta S.Anna cambieranno molti volti, ma i molti non è detto che vi sia quello dell'allenatore. Le proposte non mancano a don Vincenzo d'Angelo, parecchie società del Centro e del Sud Italia farebbero carte false per averlo. Il presidente Carbone non ha però ancora deciso di rinunciare ai suoi servigi. Ha deciso di lasciar liberi Mangiante, Riccadonna e Temellini che hanno ricevuto offerte allettanti.

Dell'interesse della Roma per Temellini e del Savona per Riccadonna si sapeva, la novità è l'assalto del Posillipo al difensore Andrea Mangiante. Capitano Fiorillo e Massimo Fiorentino lasciano per raggiunti limiti d'età la pluriscudettata formazione partenopea, i dirigenti del club rossoverde proseguono nell'opera di svecchiamento che ha già dato ottimi risultati con l'acquisto di Zizza e Bencivenga lo scorso anno. Il Posillipo ha le carte per parlando anche con la famiglia del giocatore recchellino. La Pro Recco però non svela i suoi piani; va sottolineato come il cartellino del giocatore sia di totale proprietà del club biancoceleste e che quindi ad esso e solo ad esso spetti l'ultima parola. Chi di assalto ferisce di assalto perisce: anche il Recco ha tentato un colpo di mano con un giocatore. Si tratta del difensore Bettini (guarda caso un perfetto sostituto per Mangiante) in forza al Bogliasco.

I campionati di A2 e di A1 si avviano ancora conclusi ma il mercato è avviatissimo

Il presidente Grondona sulla vicenda è categorico: «Nessuno mi ha cercato per chiedermi Bettini, può darsi che ci sia stato qualche contatto tra la famiglia e un'altra società. Io e i miei consiglieri non ne sappiamo nulla e fino a prova contrario crediamo che Bettini resterà a Bogliasco. Piuttosto ci stiamo dando da fare per trattenere qui da noi il centroboa Simon Botto, in prestito dal Nervi. Siamo pronti a fare uno sforzo perché crediamo nel ragazzo. Altra storia è tutto inventata è quella di un nostro interessamento ad Hogiu».

Danilo Sanguineti

Il via domenica

A Calvari sfilata di baby

CALVARESE. L'Unione Sportiva Calvarese ha fatto le cose in grande per la terza edizione del torneo di calcio giovanile «Trofeo Ugo Dettore-Pipetta». Le categorie interessate sono tre, Giovanissimi, Esordienti '83 e Esordienti Junior. La durata di ogni partita è fissata in 2 tempi da 25 minuti un intervallo di 5. Il campo è quello di Calvari. La formula per ogni categoria è quella di 3 giroin all'italiana 4 squadre ciascuno con partita di sola andata.

Si inizia domenica prossima e si giocherà sino a domenica 2 giugno. Negli Esordienti 83 ci sono Calvarese, Villaggio S. Salvatore e S. Ambrogio Uscio; RivaSamba, Entella e Grassorutese. Negli Esordienti Junior Entella, Calvarese e Lavagnese; Grassorutese, Villaggio e Sestri Levante. Nei Giovanissimi Arecco, Camogli e RivaSamba; Goliardica, Villaggio e Calvarese. [d. s.]

A Sestri Levante

Un torneo per selezioni provinciali

SESTRI LEVANTE. Sabato e domenica il campo Sivori sarà al centro dell'attenzione del calcio giovanile con la disputa del torneo riservato a rappresentative provinciali e locali dei comitati. Interessata la categoria dei Giovanissimi, sabato via alle 14 Genova-Savona; alle 15,45 Chiavari-perdente 1° incontro; alle 16,30 vincente 1° incontro-Chiavari. Nel pomeriggio alle 17,30 l'unica gara ad eliminazione diretta, Imperia-La Spezia.

Domenica mattina triangolare di consolazione. Alle 11,30 la finale. La selezione di Chiavari, guidata da Maggenta, comprende: Canepa, Porro e Zanetti (Calvarese), Bocchi e Zilioli (Camogli), Lucchetti (Caperanese), Traversone (Casarza), Mohamed e Stagnaro (Rivasamba), Bernardin e Garaventa (Recco), Anselmo e Quercia (Sestri), Letizio, Daniele e Simone Sanguineti (Villaggio). [d. s.]

In Prima divisione la Scat e la Nuova Audace sono già state ammesse alla fase finale

Santa Margherita è pronto a far festa

Basket: deve vincere assolutamente a Pietra per salire in C2

Serie D maschile basket che diventa, turno dopo turno, un estremamente interessante: la savonese Assobasket, che aveva concluso la regular senza sconfitte, nelle tre giornate della fase finale ha già subito due k.o, perdendo quindi parte del vantaggio acquisito nei confronti delle inseguitrici.

Il vantaggio sulla quarta posizione è ancora notevole (quattro punti), ma una distrazione potrebbe risultare decisiva: il calendario non è certo favorevole all'«Asso», gli scontri importanti da giocare: domenica alle 19,15 in casa contro la Pontremolese, poi trasferta a Santa Margherita e chiusura casalinga contro il Cus Genova.

Tigullio Santa che è già domenica sera potrebbe stappare lo spumante per il passaggio in C2: impegno alle 18 in trasferta contro il Maremola, un proprio insormontabile.

Sabato alle 21 si gioca la terza della prima ritorno della poule finale, fra Sanremo e Cus Genova, soltanto gli ospiti interessati alla conquista dei due punti. Questa la classifica a conclusione del girone di andata, con ancora tre giornate alla chiusura (le prime tre salgono in C2): Tigullio e Assobasket p. 10; Pontremolese 8; Cus Genova 6; Maremola e Sanremo 4.

Prima divisione maschile che inizia a delineare i valori sul parquet: nel girone A Polisportiva Scat e Nuova Audace hanno già staccato il pass per la fase finale a quattro; nel B, la lotta è tra Athletic Genova, Villaggio Sport e Polisportiva Pontecarrega. Una rimarrà esclusa, ma non dovrebbe essere la compagine di San Salvatore di Cogorno.

Il Villaggio dovrebbe conquistare altri due punti domenica alle 10,30 a Genova contro l'Ardita Nervi, terz'ultima in classifica.

Alcione Rapallo ancora al palo, a conferma che le difficoltà stagionali accusate dalla prima squadra (ormai certa la discesa dalla C2 in D), si ripercuotono anche sulla formazione B, quella dei giovani. [g. s.]

Il basket alla stretta finale

Volley: mentre il Latte Oro è campione provinciale tra gli allievi

Sestri e Albaro stelle in Prima divisione In Seconda il duello è tutto genovese

GENOVA. Il Latte Oro S.Margherita Ligure ha vinto il titolo provinciale nella categoria Allievi (Under 14 maschile) e si appresta a battersi per il titolo ligure e l'ingresso nel tabellone nazionale con altre qualificate dai campionati provinciali.

Prima Divisione femminile (4a ritorno): Santa Sabina-Ecologital Rivarolo 3-2; Arenzano-Italbrokers Genova 1-3; Olympia Voltri-Audax Quinto 3-2; Cogoleto-Cus Genova 0-3; Normac A.V. Bisagno-Sestri Ponente 1-3. Classifica: Sestri Ponente p. 34; Cogoleto 24; Ecologital 22; Olympia 20; Audax 16; Arenzano, Italbrokers e Cus Genova 12; Santa Sabina 10; Normac 8.

Prima Divisione maschile (4a ritorno): Cus Genova-Olympia Voltri 3-2; Igo Genova-Nuova Villetta 2-3; Cogoleto-Castore 0-3; Don Bosco Genova-Albaro 1-3; Colombo Cassini-Audace Campomorone 3-1. Classifica: Albaro p. 20; Colombo 18; Olympia e Villetta 16; Campomorone 12; Cus Genova 11; Don Bosco 10; Igo Genova e Cogoleto 8; Castore 6.

Seconda Div. maschile (3a ritorno): Villetta Genova-Pol.Scat 0-3; Albaro-Cus Casa dello Studente 1-3; Igo Genova A-Igo Genova B 3-2. Classifica: Igo A p. 14; Albaro e Pol. Scat 6; Igo B e Cus Casa dello Studente 6; Cus Genova e Villetta Genova 0.

Seconda Div. femminile (4a ritorno). Girone A: Sqpm-Audace Campomorone 3-0; Italbrokers Genova-Don Bosco Genova 3-1; Fulgor S. Luigi-Ecologital 3-0; Sestri-Scat 1-3. Classifica: Sqpm p. 20; Campomorone 18; Ecologital 12; Don Bosco 8, Fulgor Pontedecimo 8; Italbrokers 6; Sestri 0.

Girone B: Vallestura-Goliardica 3-0; Audax Quinto-Melese 0-3; Normac A.V. Bisagno-Iplom Vallescrivia 3-1. Classifica: Vallestura p. 22; Melese 20; Iplom 14; Audax 12; Normac 8; Vbc Tasco 6; Goliardica 4; San Teodoro 0.

Terza Div. femminile (poule promozione): Pol. Scat-Oregina 3-0. Classifica: Oregina, Melese e Pol. Scat 2; Audace 0. [d. s.]

Solo l'ambiente può dare energia all'uomo.

Da che mondo è mondo l'uomo vive grazie alla natura. La natura è nutrimento, casa, calore per l'uomo. E' la sua risorsa più importante. Scegliere il metano vuol dire scegliere la natura. Il metano è un gas naturale ed è considerato il combustibile più pulito perché emette meno sostanze inquinanti. Scegliere il metano, quindi, significa scegliere di rispettare noi stessi, la nostra salute e l'ambiente che ci circonda. Un ambiente sempre più prezioso, l'unica risorsa per continuare a dare energia all'uomo.

Snam e le Aziende di Distribuzione

Snam è una società dell'Eni

IL METANO E' NATURA.

PER CHI MERITA IL MEGLIO

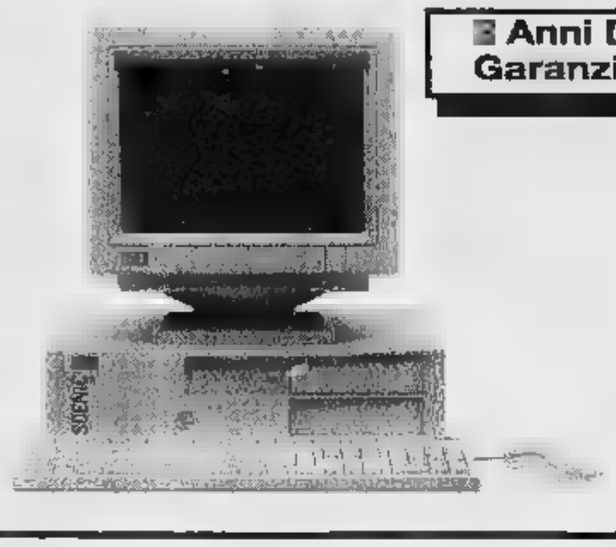

3 Anni Di Garanzia

SIEMENS NIXDORF

SCENIC 5H PCI

£. 355.000

più 10 rate da £. 355.000
IVA compresa

Personal computer Pentium 100 - 256 KB di Cache Memory
16 MB - Disco fisso 540 MB - CD-Rom 4x - Audio on Board
Monitor 14" colori N.I. - Windows 95 - Casse - Gamma su CD

OKI

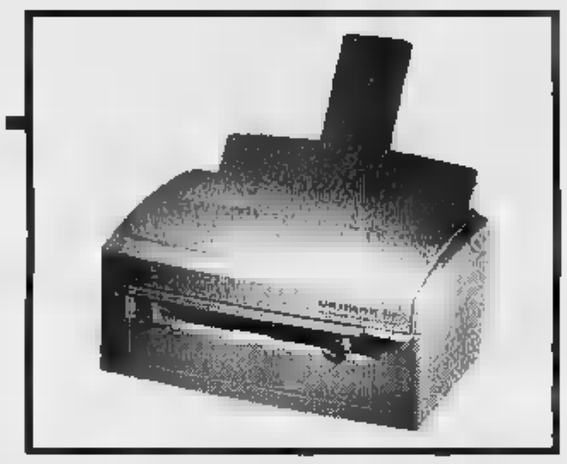

OKIPAGE 4w

£. 69.900

più 10 rate da £. 69.900
IVA compresa

Stampante di pagina in ambiente Windows
600 x 600 Dpi Monocromatico - 4 ppm - 2 anni di garanzia.

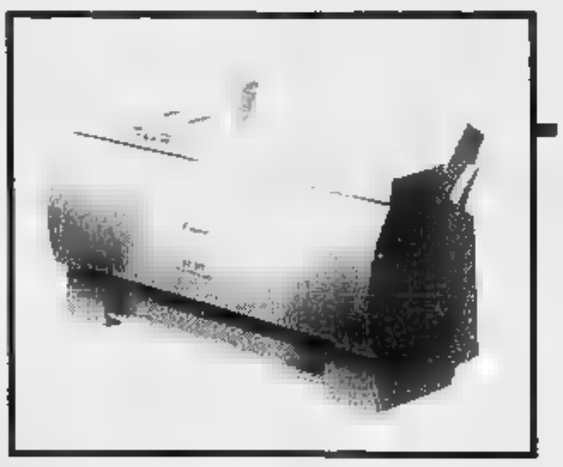

Canon

BJC-210

£. 54.900

più 10 rate da £. 54.900
IVA compresa

Getto di inchiostro - 360 x 360 Dpi a colori
720 x 360 Monocromatico - 3 ppm - 1 anni di garanzia.

Vai su "give virtuale" della Sendel Computer al sito http://www.sendel.it

PRODOTTI DISTRIBUITI DA

Sendel Computer
Strada della Pronda, 98 - 10095 Grugliasco (TO)
Tel. 011/411.24.08 r.a. - Fax 011/411.24.21

QUI HAI CREDITO
AGOS SERVICE

INFORMA COMPUTER s.r.l.
C.so Dante, 35
12100 CUNEO
Tel. 0171/69.50.11

SPA COMPUTER s.r.l.
C.so Cavallotti, 42
28100 NOVARA
Tel. 0321/62.06.69

DAD
Via I° Maggio 44/4
10062 LUSERNA SAN GIOVANNI
Tel. 0121/95.42.70

3C
C.so Turati, 39/D
10128 TORINO
Tel. 011/59.79.80

[illegible] s.a.s.
Via S. Francesco Da Paola, [illegible]
10123 TORINO
Tel. 011/812.52.06

EUROCOMPUTER
Via Bibiana, 83/B
10147 TORINO
Tel. 011/218.243

VILLATA [illegible]
C.so Francia, 188
10093 COLLEGNO (TO)
Tel. 011/405.29.26

S.I.A.T. [illegible]
Viale Firenze, 24 bis
10090 CASCINE VICA (TO)
Tel. 011/959.72.57

ESSETIERRE
Via Valobra, 186
10022 CARMAGNOLA (TO)
Tel. 011/971.68.88

KAIRE
Via San Sebastiano, 5
14018 ROATTO
Tel. 0141/93.84.44

E.D.P. CONSULENZA INFORMATICA s.a.s.
Via Capurro, 20
15067 NOVI LIGURE (AL)
Tel. 0143/32.15.42

LA STAMPA

IMPERIA-SANREMO

E PROVINCIA

Giovedì 9 Maggio 1996 pagina 37

Uffici: Imperia, tel. 7911 - Sanremo, tel. 503.003/4

Imperia: con Giovanni Gramondo sono indagati tutti i componenti della commissione

Falsi invalidi, ex sindaco sotto accusa

Inchiesta della procura: quattro persone denunciate

IMPERIA. Sulla carta era invalido: assunto in Comune per i gravi disturbi fisici (i colleghi dicono che avesse problemi alla schiena), che gli avrebbero costituito la strada per entrare a pieno titolo nelle liste di collocamento speciali. Proprio a pieno titolo? L'handicap, secondo quanto hanno accertato gli agenti della squadra mobile d'Imperia, sarebbe risultato «fittizio»: Antonio Segreto, 48 anni, in arte «Tony» Segreto (via Privata Guzzano), dipendente comunale e chitarrista per hobby, è stato denunciato per truffa aggravata ai danni dello Stato, dalla polizia. Insieme a lui sono finiti nei guai, ugualmente denunciati, i componenti della Commissione di prima istanza dell'Usl, che doveva fissare i parametri d'invalidità. C'è una soglia superata la quale si può aspirare, con buone prospettive, a un impiego.

Facevano parte della cerchia di esaminatori, che hanno trattato la sua pratica, il medico ed ex sindaco d'Imperia Giovanni Gramondo, 65 anni, attuale consigliere comunale, abitante in Regione Clavi; Nedo Puppo, 64 anni, chirurgo, primario di Medicina all'ospedale d'Imperia, via De Marchi; Domenico Paglieri, 44 anni, ragioniere, impiegato Usl, tuttora segretario della commissione invalidi civili ed ex presidente di circoscrizione, residente in via Cantalupo; infine, Maria Ricci, 44 anni, pensionata, già segretaria della commissione, via Caramagna. Nei confronti dei componenti, oltre che la truffa, vengono ipotizzati i reati di falsità ideologica e abuso d'ufficio. Naturalmente accuse che ancora devono trovare pieno riscontro. Il gruppo, comunque, l'incarico di visitare collegialmente gli assistiti che facevano domanda per vedersi assegnare un posto negli uffici e negli enti pubblici. Questo in base a una legge studiata appositamente per facilitare l'ingresso nel mondo del lavoro agli invalidi, alle persone più sfortunate.

Il procuratore Luigi Carli

L'inchiesta è coordinata dal procuratore della Repubblica presso il Tribunale, Luigi Carli. A Segreto sarebbe stata calcolata una percentuale di invalidità superiore alla quota minima che garantisce un incarico in un'amministrazione. E' stato assunto dal Comune d'Imperia. Il caso è stato esaminato in seguito con maggiore severità: pare che successivi accertamenti, compiuti dalla commissione periferica del Ministero del Tesoro, abbiano avuto come conseguenza una riduzione della percentuale d'invalidità riscontrata. Ormai, Segreto correva alcun rischio di licenziamento: l'assunzione lo ha al riparo dal pericolo di «scaricato» dal Comune. Da quando è scoppiato lo scandalo dei falsi invalidi, in Italia, si studiano con occhio più attento e indagatore le domande che al Ministero.

Maurizio Vezzaro

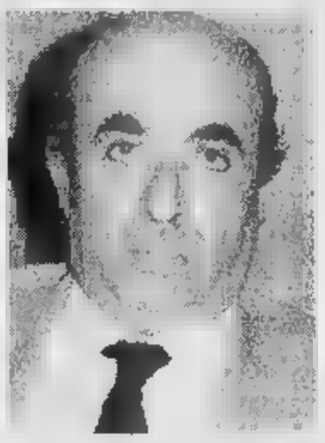

INIZIATIVA

Nuova sede per l'Help

E' nato un nuovo centro per di socializzazione per i portatori di handicap. Ad organizzarlo è stata l'Help l'Associazione di volontariato costituita nel 1981 da un gruppo di persone dipsonibili a dividere il disagio di quanti si trovano in condizioni di handicap. Il centro si trova in via Silorata 12 ed è aperto dal lunedì al venerdì dalle 15 alle 19. «L'associazione - dicono i responsabili - è costituita da volontari e dall'impegno di offrire aiuto concreto agli inabili che si trovano in difficoltà. Tramite l'organizzazione di attività culturali, ricreative e assistenziali, intende anzitutto perseguire la promozione umana e l'inserimento nella vita attiva di persone con difficoltà di adattamento alla vita sociale, derivanti da handicap fisici, psichici e sensoriali». Tra i compiti che si è prefissa l'associazione, c'è quello di affiancare le famiglie promuovendo incontri di socializzazione, servizi di assistenza anche domiciliare, momenti di studio e approfondimento della complessa problematica dell'handicap, proponendosi come punto di riferimento. Nei confronti delle istituzioni già esistenti ed operanti in questo campo, l'associazione ricerca una stretta collaborazione, mediante l'inserimento negli spazi che l'intervento pubblico lascia aperti all'iniziativa del volontariato. [e.f.]

Sopra: il dott. Nedo Puppo, in alto: l'ex sindaco d'Imperia Giovanni Gramondo

IL TEMPO IN LIGURIA

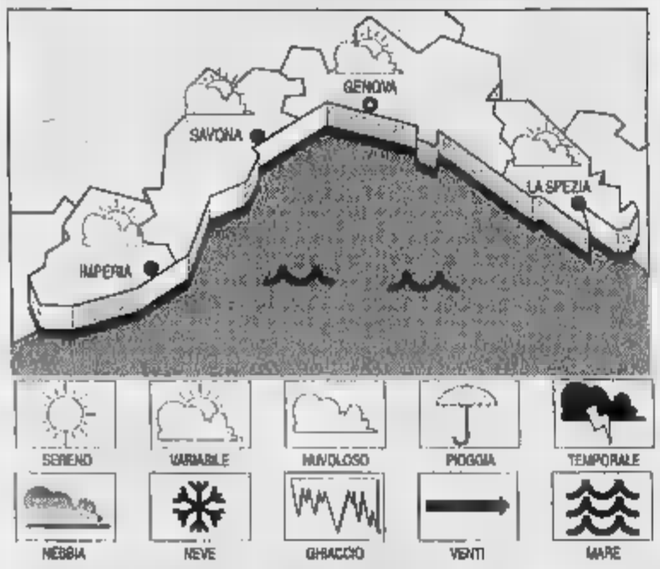

TEMPO PREVISTO PER OGGI. Condizioni di instabilità, con passeggi nuvolosi che lasceranno spazio a schiarite. Vento moderato tra Est e Sud Est e Ovest Sud Ovest. Mare poco mosso, localmente mosso. Temperatura senza rilevanti variazioni. **Tendenza per domani.** Temporaneo miglioramento. Vento moderato di direzione variabile. Mare poco mosso. Temperatura in contenuto aumento.

IERI. Temp. mare 18 °C, relat. vento Sud-Ovest 15-20 km/h, mare poco mosso, cielo nuvoloso, press. 1012 mb (staz.).

TEMPERATURE DI

Genova	max 19	min 13
Savona	max	min 13
Imperia	max 19	min 13

UN ANNO FA A

Max: 21; min: 16; temp. mare 17

Il sorge alle 6,09 e tramonta alle 20,40. La Luna si leva alle 1,32 e cala alle 12,02 (fase calante).

Dati gentilmente forniti dall'Osservatorio meteorologico del Comune di Imperia e dal Centro Meteo Mursia di Portofino.

A svolta l'indagine su un traffico «sospetto» dalla Turchia ai Paesi della Cee

Truffa dell'olio: gli Azria a giudizio

I due uomini d'affari che operano a Imperia saranno processati il 4 luglio in Puglia. Annullato il mandato di cattura internazionale. La difesa: «Mai venduto olio di nocciola spacciandolo per extravergine»

IMPERIA. Sono stati rinviati a giudizio con l'accusa di falso e truffa aggravata - ma nel capo d'imputazione è compresa anche l'associazione a delinquere - i due fratelli Jacques e Raimond Azria, tra i più noti esportatori d'olio al mondo, che controllerebbero la società imperiese Sairo (non sono azionisti però e i loro nomi non compaiono in nessuno degli atti societari). I due fratelli, nati in Tunisia, di origine israelita, sono accusati dal sostituto procuratore della Repubblica di Trani, Domenico Seccia, di aver trattato tonnellate di olio di nocciola acquistato in Turchia, spacciandolo per extravergine di oliva. Accuse che saranno discusse in aula. L'imbroglio, che vede coinvolta la Sairo, stando alle indagini condotte dalla Guardia di Finanza, sarebbe stato ordito ai danni dell'Unione europea. L'udienza del processo è stata fissata al 4 luglio. Gli Azria sono difesi da un avvocato di Roma, Costantino Romano Marini, mantre il loro referente legale a Imperia è l'avvocato Mangia.

L'avv. Marco Mangia assiste gli Azria

I due uomini d'affari, che vivono da anni il mercato intercontinentale dell'olio, non sono più colpiti da un mandato di cattura internazionale. Per Raimond, che risiede in Inghilterra, il Tribunale della Libertà di Bari prima - e la Cassazione poi - hanno annullato il provvedimento preso dai giudici della Procura Trani per «mancanza di gravi indizi di colpevolezza». In quanto a Jacques, in Francia, Paese dove ha la cittadinanza e dove si trova tuttora, è respinto la richiesta di estradizione avanzata a suo tempo dalla magistratura, e per gli stessi motivi. Erano solo voci quelle che li davano in fuga negli Usa, al riparo dell'ala, protettrice, della comunità ebraica? «Colorate annotazioni di marca vagamente razzistica e discriminatoria», definisce le voci l'avvocato Marini.

Le vicende degli Azria erano state associate a quelle di alcune ditte pugliesi chiamate in causa in maniera più diretta nell'inchiesta. Erano finiti in carcere gli imprenditori Domenico Ribatti, Riccado Troia e Berardino Guarini. Da loro sarebbe partita l'idea di trasformare come per magia l'olio di nocciola turco in «nettare» di oliva. La Finanza e il pm ritengono che gli Azria entrino a qualche titolo nella truffa, lasciando intravedere l'ipotesi di complicità, forse qualcosa di più.

Mentre loro negano qualsiasi collegamento le ditte sospette e con tutta la storia. Spiega l'avvocato Marini: «Né i fratelli Azria né alcuna società di cui soci o legali rappresentanti, hanno trattato l'acquisto e la successiva commercializzazione di olio di nocciola. Nè lo hanno mai introdotto in Italia, miscelato o ceduto come olio di oliva».

Ancora: si è parlato di società di comodo a Panama, in Svizzera e nelle Isole Vergini: sono del tutto estranee ai miei clienti.

Nessuno dei fratelli Azria nè alcuna delle loro società ha richiesto e ottenuto contributi dalla Cee». Tutto, ora, verrà discusso in Tribunale. [m. v.]

Le ceneri in Italia

E' morto ieri Jo l'Americano di Borgo Marina

IMPERIA. Ha destato viva impressione soprattutto a Porto Maurizio nel quartiere della Marina, la notizia della improvvisa scomparsa di Atlantic City di Melchiorre Drago. Drago, 51 anni, era affettuosamente chiamato dagli amici «Jo l'Americano» per il suo buon carattere e la laboriosità dimostrata da quando era ragazzo, prima di trasferirsi negli Stati Uniti per motivi di lavoro. Fino a qualche settimana addietro è stato in vacanza ad Imperia, dove vivono la madre e alcuni parenti, ed aveva trascorso le giornate sul mare. Era poi partito per gli Usa dove vivono le figlie per sottoporsi ad esami clinici.

Secondo le prime notizie, il decesso è avvenuto dopo che i medici lo avevano rassicurato sul suo stato fisico e mentre stava festeggiando la buona notizia con i conoscenti. La salma è stata tumulata in America e le sue ceneri verranno presto trasferite in Italia. [b. v.]

Centinaia di operatori della Riviera hanno partecipato alla manifestazione nazionale di protesta

Corteo a Milano per difendere la floricoltura

Sotto accusa i governi: «Risposte inadeguate ai problemi del settore»

SANREMO. C'erano anche alcune centinaia di floricoltori sanremesi, di Bordighera e Ventimiglia e di agricoltori della piana albenganese nel corteo che ieri ha sfilato per le strade di Milano per denunciare la crisi che ha colpito il agroalimentare a della «mucca pazza». E' stata un'occasione per gli operatori del Ponente per stigmatizzare l'indifferenza riservata al settore agricolo dagli ultimi governi che non hanno ritenuto opportuno consultare le organizzazioni di categoria in occasione di scelte delicatissime come la riforma delle pensioni e la formazione della Legge finanziaria.

Si calcola che alla manifestazione, che ha paralizzato il centro del capoluogo lombardo, abbiano partecipato non meno di centomila persone provenienti da tutta Italia. «Un successo» l'hanno definita i responsabili di Coldiretti, Confagricoltura e Confederazione italiana Agricoltori.

Agricoltori e floricoltori provenienti da tutta Italia hanno sfilato ieri a Milano

Alle rivendicazioni del mondo prettamente agricolo, i floricoltori hanno aggiunto quelli che sono gli argomenti fondamentali per la sopravvivenza e - si spera - il rilancio del comparto: semplificazione della burocrazia e del carico amministrativo; alleggerimento del peso contributivo e del costo del denaro per le imprese; abbattimento delle tariffe catastali per il settore florovivaistico; riduzione dell'imposta sul gasolio agricolo per il riscaldamento delle serre, l'introduzione di strumenti di flessibilità anche per il lavoro nei campi, riforma della previdenza agricola e revisione della normativa sulla sicurezza del lavoro.

Al raduno, in piazza del Duomo, i floricoltori hanno ribadito che la categoria non vuole l'elemosina: «Chiediamo scelte coerenti e precise, nazionali e comunitarie, per garantire un adeguato sviluppo delle imprese, maggiore credibilità e giusti redditi per tutti gli agricoltori» hanno detto i leaders locali delle organizzazioni agricole Balestrino, Cassini e Aprosio.

Gli operatori della Riviera prima di partire per Milano, hanno sollecitato un intervento del prefetto per richiamare l'attenzione del Parlamento e del Governo in ordine ai gravi problemi che il settore sta vivendo. [g. p. m.]

Per consentire interventi di riasfaltatura e per la Fiera del 10 maggio

Imperia: da oggi strade in tilt

Saranno chiuse al traffico alcune vie centrali di Porto Maurizio per fare spazio alle bancarelle. Partono i lavori di manutenzione al Parasio e nella zona di Caramagna

IMPERIA. Per consentire interventi di riasfaltatura e anche per lo svoglimento di tradizionale appuntamento fieristico, le strade di Imperia da oggi saranno in parte inagibili.

I disagi per gli automobilisti inizieranno proprio questa mattina. I primi problemi emergeranno in zona Borgo Marina dove è in programma la sistemazione della carreggiata e l'esecuzione di piccole opere idrauliche. Gli operai saranno impegnati nel tratto di strada compreso tra via Sant'Antonio e via Scarincio oltre a via Rembado. Il cantiere, in questo caso, rimarrà in funzione otto giorni. Da domani, invece, inizieranno i lavori in via dei Pescatori e sul «Belvedere» al Parasio. Le opere saranno concluse nel giro di quattro giorni.

Per effetto di questo intervento, in via Rembado e via dei Pescatori, sarà vietato il transito e la sosta delle auto ai non residenti.

Domani, invece, in occasione della tradizionale fiera del 10 maggio, che si svolgerà nel rione di Porto Maurizio, alcune vie centrali saranno chiuse al traffico e alla sosta dalla cinque del mattino fino al termine della manifestazione. Sono interessate al provvedimento: piazza Duomo, via Cascione nel tratto tra via Matteotti e Galleria Gastaldi, via San Maurizio, via XX Settembre, Piazza Fratelli Serra, via Elia Benza del tratto tra via Cantore e piazza Duomo (all'incrocio con via Cantone, è obbligatoria la svolta a sinistra).

Via Cascione chiusa al traffico

Per consentire lo svolgimento della fiera ci saranno inoltre variazioni nella vibilità e nelle soste. Ecco le strade interessate: via Cantone dove è previsto il doppio senso di marcia e il divieto di sosta e all'incrocio via Benza c'è la direzione obbligatoria a destra; via Massabò, all'incrocio con via San Maurizio è prevista la svolta obbligatoria a destra; via Strafforello, all'incrocio con piazza Duomo ci sarà la direzione obbligatoria a destra; via Matteotti, all'incrocio con via Cascione bisognerà procedere diritto; identico percorso diritto è previsto all'incrocio con via Cascione-viale Matteotti, in piazza Roma all'incrocio via XX Settembre e in via Pola all'incrocio con via Settembre.

Disagi per «lavori in corso» sono presenti anche in via Filippo Airenti dove da lunedì gli operai impegnati per effettuare nuovi scarichi e la riasfaltatura del selciato stradale. Per questo motivo è previsto il divieto di transito e di sosta tra l'incrocio di via Filippo Airenti e Colombera. Sempre in via Giuseppe Airenti all'incrocio con via Filippo Airenti, i veicoli dovranno procedere diritto. All'incrocio tra via Martiri e via Airenti, invece, si potrà svoltare a destra o a sinistra ma non si potrà andare dritto. Tutto questo per quindici giorni.

Angelo

DIANO MARINA

Arrivano i bambini-vigili

Domani dalla 10 alle 13 si svolgerà nelle principali di Diano Marina la prova generale della «Tribici», una simpatica manifestazione organizzata dagli istituti scolastici cittadini in collaborazione il Lions club e il Comando di Polizia municipale quale atto finale dell'attività di educazione stradale delle scuole. Protagonisti dell'appuntamento gli alunni delle scuole medie ed elementari. La Tribici giunta alla sua quarta edizione ha quest'anno una importante novità. Dice la Comandante della polizia municipale Daniela Bozzano: «La manifestazione questa volta non si svolgerà più alle "quattro strade", ma interesserà il centro della città e in particolare Piazza Martiri, via Cavour, via Nizza, via Cairoli, Corso Roma, Piazza Meglione che rimarranno pertanto chiuse al traffico per tutta la durata della gara». Il trasferimento della sede della manifestazione ha l'obiettivo di coinvolgere il maggior numero di persone possibile come avviene durante le gare. Al fine di garantire la sicurezza dei piccoli alunni che opereranno come vigili e come automobilisti e pedoni è stato predisposto dalla dottoressa Bozzano un apposito servizio di viabilità. **[a. b.]**

Segnalati problemi di parcheggio inquinamento

Barcheto, assedio dei Tir lettera-esposto al sindaco

Torna alla ribalta la questione di parcheggio selvaggio in regione Barcheto. Il Comitato, che si è formato per cercare di sensibilizzare l'opinione pubblica sui problemi della zona (portavoce sempre Giampiero Bonifazio), lancia l'ennesimo allarme e se prendono i Tir che ostruiscono il passaggio e impediscono alle macchine di posteggiare ai lati della carreggiata. La situazione più caotica si presenta in via Argine Destro dalle parti dell'ex mattatoio. Fino ai Campirossi è una lunga carovana di autoarticolati.

Diverse volte ci sono state proteste per la presenza di carri bestiame che sono lasciati in sosta per essere riparati: ci sono un paio di officine da quelle parti, e compagnie di autotrasporti. Gli animali, soprattutto vitelli; rimangono ore sotto il sole e muggiscono. La gente è infastidita e ha deciso di rivolgere un altro appello al sindaco Berio, sotto forma di lettera-esposto. Una lettera che, secondo i firmatari, non dovrebbe rimanere senza risposta: «Non questa volta, almeno: chè finora i nostri lamenti sono caduti nel vuoto».

Fanno osservare gli abitanti che, per l'assedio a cui sono sottoposti dai Tir, «ci sono conseguenze anche dal punto di vista igienico». E non solo per il dilavamento del bestiame. Spiega Bonifazio: «Alcune volte gli autocarri vengono lasciati in strada per lungo tempo, col motore accesso. Indipendentemente dal fatto che ci siano abitazioni vicine e che questo avvenga in orari notturni. Così respiriamo aria malsana, satura di gas di scarico, e la notte non riusciamo a dormire. I camionisti, ma anche chi dovrebbe vigilare perchè ciò non accada (che fanno i vigili?), mostrano indifferenza: a chi tocca il compito di fare rispettare i cartelli di divieto? Vorrei ricordare, inoltre, che la mancanza di spazio, causata dall'invasione di pesanti, crea disagi ai viaggiatori dei bus (i pullman sono obbligati a fermarsi fuori dagli spazi consentiti), ed è fonte continua di pericolo. I rimorchi sono messi agli incroci, di traverso, in punti a rischio. Così non si può andare avanti: sindaco, cosa si aspetta a mettere fine a questo "guazzabuglio"?».

Nella foto di Luca Lucia la zona contestata; nel riquadro Giampiero Bonifazio

Via Argine Destro soffre per la difficoltà di convivenza tra due realtà diverse: quella abitative - sono diverse le palazzine sorte negli ultimi tempi - e quella commerciale. **[e. f.]**

DALLA CITTA'

FURTO

Colpo milionario nel negozio di ferramenta Calzamiglia

Furto da 40 milioni nel negozio di serramenta di viale Matteotti 206, di proprietà di Paolo Calzamiglia, 61 anni, residente in via Lungomare Vespucci. I ladri sono entrati da una finestra sul retro («Doveva essere una persona molto minuta, un bambino o uno smilzo, perchè lo spazio era veramente ridotto», spiega il titolare), facendo bassa di martelli elettrici e pneumatici, trapani e smerigliatrici «Sì sono presi i pezzi migliori», ha detto, sconsolato Calzamiglia, dopo aver sporto denuncia alla polizia. Nei giorni scorsi era stata saccheggiata un'altra rivendita di ferramenta, quella di Grisolia. **[b. v.]**

INTERVENTO

Affida in custodia agli agenti la moto rubata: arrestato

Agli agenti della volante, che l'hanno arrestato mentre cercava di rubare un chiosco (aveva in mano due sacchetti pieni di monete), ha indicato il motorino: «Abbiatene cura, è mio». Si è scoperto che lo scooter era rubato: l'ungherese Zoltan Bodrè, 29 anni, senza fissa dimora, si è visto incriminare oltre che per furto anche per ricettazione. Poco prima era stato notato da Salvatore Vicari, guardia giurata impegnata nel giro di perlustrazione notturno, mentre trafficava per scassinare la rivendita di bibite di Miranda Moscatelli, a Borgo Peri. Il vigilante ha avvertito la polizia, accorsa con una pattuglia (ispettore De Simone e agente Cordone). Lo straniero è stato arrestato immediatamente e poi si è dato la zappa piedi facendo recuperare il motorino parcheggiato poco distante. Ma il ciclomotore era stato a volta rubato. **[e. f.]**

NICCHERI

Due amministratori imperiesi nel direttivo «Aiccre»

Anche due imperiesi fanno parte del direttivo della Federazione regionale dell'Aiccre (Sezione italiana dell'Associazione dei Comuni e delle Regioni d'Europa). Sono il consigliere comunale di Ventimiglia Lorenzo Viale, nominato vicepresidente, e Josè Silvano, consigliere provinciale, eletto nella giunta. **[e. f.]**

Diano Marina: a giudizio per bancarotta

Un crack «sospetto» imprenditore nei guai

DIANO MARINA. Venticinque milioni di merce passati di mano e poi spariti, società intestate a vecchietti (forse semplici prestanome?). Sono alcuni dei retroscena del fallimento della società Borsalino, che aveva sede a Diano Marino in via Nizza 30 (niente a che vedere però con l'attuale gestione), all'epoca facente capo al piemontese Pietro Bernardi, scomparso due anni fa, che si era indebitato fino a ridursi a vivere in una macchina. Come uno homeless.

Ieri si è tenuta l'udienza preliminare a Imperia: accusato di bancarotta fraudolenta è rimasto il solo Carlo Bianco, 46 anni, residente ad Albenga in via Einaudi 50/1, «amministratore di fatto», secondo quanto sostiene il sostituto procuratore d'Imperia, Bruno Novella, della Srl Topazio, con sede in via Parini 8 a Imperia (combinazione: e quel numero civico corrispondeva un'immobiliare finita nel mirino della magistratura torinese, la Imminvest, diretta, per qualche tempo, dallo stesso Bianco).

In base alle accuse, la Topazio avrebbe distratto beni della Borsalino, ditta che la Topazio aveva assorbito poco prima del tracollo finanziario subito da De Bernardi. Mancherebbero all'appello vestiti per 25 milioni, riforniti da una fabbrica di Milano. Per Bianco, difeso dal legale Franco Moreno, è stato chiesto il rinvio a giudizio. Il gip del Tribunale Russo si è riservato la decisione. I giorni si sono gli esiti.

Gli indagati all'inizio erano . Due nel frattempo deceduti (uno lo stesso De Bernardi, il secondo un'anziana di Savona). Le contestazioni riguardano solo Bianco. Il grossista che, nel marzo '90 aveva rifornito di merce Borsalino, non era stato messo al corrente della vendita dell'azienda, avvenuta il luglio anno. Dopo una serie di cessioni, la merce, sulla carta, sarebbe finita alla Topazio. Di quella partita però non c'è traccia. «E' una semplice questione civilistica: non c'è nulla che riguardi la sfera del penale», spiega l'avvocato Moreno. **[m. v.]**

Dopo il terremoto

Delegazione della Famija a Sequals

DIANO MARINA. Lo scorso 5 maggio una delegazione della Famija Dianese si è recata a Sequals, la città natale di Primo Carnera e uno dei centri maggiormente colpiti dal tragico terremoto del '76, per partecipare alle celebrazioni indette dalla quella amministrazione comunale in occasione del ventesimo anniversario del disastro.

L'Associazione dianese subito dopo il terremoto aveva organizzato una raccolta di viveri che aveva trasportato, appunto, a Sequals, raggiungendo il paesino con un camion e un'auto quando ancora le macerie ingrombravano le strade.

Gli abitanti della piccola località friulana hanno sempre dimostrato riconoscenza a Diano per il simpatico e gradito gesto e ha voluto che alle cerimonia commomorativa ci fossero anche i rappresentanti della Famija che hanno accettato volontieri.

Si sono recati a Sequals Armanda Realino, Lino Grasso e Jolando Caprile. **[a. b.]**

A Palazzo Berio

Debutta oggi l'ultimo libro di Falabrino

IMPERIA. Si intitola «Kuglufs», si definisce «Cronache da una marca di confine», è stato pubblicato dalle edizioni Viennepierre: è il secondo volume di poesie di Gian Luigi Falabrino, che alle 21 (Sala degli Affreschi, Palazzo Berio) sarà presentato a cura della Libreria Pozzoli da Maria Novaro, presidente della Fondazione Mario Novaro.

«Kuglufs», vocabolo che non esiste, «il nome storpiato di un dolce austriaco al cioccolato e il titolo di una poesia in prosa che ha il sapore di un'infanzia in guerra, come il dolce fatto di surrogati è indicato come un surrogato ». Sono storie espresse in forma non lirica ma «epica», cioè non rimata, come lo fu la poesia delle origini.

Altro appuntamento culturale alle 18, al Ridotto del Cavour. Per il ciclo «Le radici della Riviera tra musica e tradizione» l'etno-antropologo Paolo Girardelli terrà una conferenza dal titolo «Il cerchio del tempo. Tradizioni popolari Ponente ligure», con proiezione di diapositive. **[e. f.]**

Agenti municipali

E' contestato il contratto privatistico

DIANO MARINA. Anche la polizia municipale, a causa dell'ultimo contratto di lavoro, verrà privatizzata. Anche gli agenti municipali, dunque, potranno essere licenziati per scarso rendimento e i loro stipendi saranno legati alla produttività. Contro questo provvedimento, che potrebbe voler sottintendere maggiori sforzi al conseguimento di obiettivi sgraditi agli automobilisti (aumento verbali, uso più frequente dell'autovelox), si scaglia il sindacato autonomo della polizia municipale (Sulpm).

Dice il segretario provinciale Sergio Fogliarini, 42 : «In conseguenza di ciò, il vigile dovrà diminuire il tempo dedicato alla prevenzione e rilevare un sempre maggiore di infrazioni. Al sindacato non piace i cittadini per riempire le casse comunali. I vigili vogliono un contratto simile a quello altre forze dell'ordine, o meglio, un loro contratto, che impedisca agli agenti di considerati "addetti alle multe"». **[b. v.]**

IL TACCUINO DELLA PROVINCIA

LETTERE AL GIORNALE

Coldiretti, si rinnova movimento femminile

Vorrei informare che le donne rurali della Coldiretti Imperia vogliono seguire due percorsi, alternativi, anzi funzionale all'altro.

Il primo. Il Movimento femminile si rinnova. Il nuovo regolamento in elaborazione raccoglierà le istanze espresse dalle donne stesse. Il Movimento sarà più snello, più agile, meno strutturato: vuole essere uno spazio di aggregazione e coinvolgimento delle socie, di formazione sindacale e imprenditoriale, di rapporto con le donne di altre realtà professionali e di altri Paesi, di elaborazione e proposte. Non vuole essere un momento separato di rappresentanza delle donne, poichè le donne-socie devono essere rappresentate nell'organizzazione gli uomini-soci.

E il secondo: azioni positive per favorire la presenza di donne nell'organizzazione e nei suoi organi decisionali, al di là dei posti di diritto, previsti dagli Statuti.

Maria Paola Vecchio, Coldiretti di Imperia

Sanremo, c'è luce in via Sperimentale

Dopo circa due anni di buio è arrivata finalmente la luce in via Sperimentale, angolo via San Giusto. Mesi di appelli all'amministrazione hanno prodotto il risultato sperato: qualcuno (il Comune? l'Amaie?) si è degnato di risolvere il problema (era necessario sostituire una linea elettrica danneggiata), che rappresentava un grave chandicap per le molte famiglie che, come la mia, vivono nella zona. Basti pensare alle serate d'inverno, quando si era costretti a rientrare a casa nel buio più assoluto, con il rischio di subire aggressioni o di cadere per qualche buca disseminata sull'asfalto.

Ora vorrei ringraziare chi ha effettuato l'intervento, sperando che, in futuro dovessero registrarsi altri problemi, i tempi di attesa non debbano più essere così lunghi.

Lettera firmata, Sanremo

Scrivere alle redazioni di Imperia, via Alfieri 10, e di Sanremo, via Gioberti 47

NUMERI UTILI

AUTOAMBULANZE

Imperia: tel. (0183) 290.777.
Bordighera-Vallecrosia: tel. 252.525 - 295.455.
Camporosso: tel. 28.191.
Cervo-S. Bartolomeo: tel.
Diano Marina: tel 494.112.
Dolceacqua: tel 206.878.
Ospedaletti: tel 505.050.
Pieve di Teco: tel. 36.377.
Pontedassio: tel 279.700.
Pornassio: tel 325.132.
Riva Ligure: tel. 485.754.
S. Stefano al Mare: tel.no 488.000.
Sanremo: tel. 505.050
Arma di Taggia: tel. 41.444.
Ventimiglia: tel 250.722.

ASSISTENZA

Telefono Amico: (0183) 290.450.

FARMACIE DI

Farmacie che assicurano la reperibilità in provincia:

Imperia: Garella, Cascione 27, tel. 61.564
Bordighera-Vallecrosia: Gotro, Colonnello Aprosio 486, tel. 294.375.
Camporosso: Manessero, via Emanuele 62, tel. 28.191.
Cervo-San Bartolomeo: Sarti, via Aurelia, tel. 400.045.
Diano Marina: Solari, corso Garibaldi 16, tel. 495.092.
Dolceacqua: Barbieri, via Provinciale, tel. 206.133
Ospedaletti: Marcuz, via Matteotti 106/108, tel. 669.015.
Pieve di Teco: Cappi, corso Ponzoni 70, tel. 36.209.
Riva Ligure: Muvoloni, piazza 42, tel. 485.754.
Santo Stefano al Mare: Muvoloni, piazza Cavour 14, tel. 488.882.
Sanremo: Moderna, via Alighieri 131, tel. 501.248
Arma di Taggia: Zagorso, piazza Eroi Taggesi, tel. 475.139.
Ventimiglia: Lupo, corso Genova 69, tel 293.266

PRONTO SOCCORSO: Imperia: 7941 Sanremo: 5361 Bordighera: 2751 Costarainera: 91.524

GUARDIA MEDICA: Imperia soccorso: tel. (0183) 290.777. Sanremo: tel. Guardia medica montana: tel. Bordighera: tel. 2751. Ventimiglia: tel. or.: 8-12, tel. (0183)

VIGILI DEL FUOCO

Soccorso urgente: telefono 115.
Imperia: telefono 20.224
Sanremo: telefono 505.858
Ventimiglia: telefono 357.473.

STATO CIVILE

6 MAGGIO

NATI. A Imperia:
MATRIMONI. A Imperia: nessuno.
ATTIVITA' AMMINISTRATIVA

La Consulta giovanile del Comune d'Imperia si riunirà questa sera alle 21, nella sala-consiliare, a Palazzo civico. Lo scopo è quello di approfondire le tematiche inerenti le problematiche giovanili e la stagione musicale estiva, già affrontate nella riunione del 10 prossimo scorso. «La Consulta - afferma il consigliere Ivan Giannesini - promotore dell'iniziativa - deve ancora superare il suo stadio formativo iniziale, per giungere ad essere un organo ufficiale propositivo. Nel caso di una grande partecipazione dei giovani imperiesi, il sindaco Berio ha garantito che la Consulta sarà tenuta in considerazione parte dell'amministrazione. La Provincia comunica che gli esami di abilitazione venatoria per il '96 si svolgeranno secondo il seguente calendario, approvato dalla Giunta: 4 giugno, 16 luglio, 3 settembre e 10 dicembre. Le domande di ammissione, dovranno pervenire entro, e non oltre, il giorno antecedente la data prevista per la sessione d'esame. Informazioni all'ufficio Caccia e Pesca.

APPUNTAMENTI

IMPERIA

Un concorso Cri

La Croce Rossa di Imperia organizza un artistico per gli alunni delle quarte e quinte elementari. **[e. f.]**

IMPERIA

Le lezioni dell'Unitré

Proseguono gli appuntamenti dell'Unitré. Oggi, alle 15.30, in via Trento, Romano Spica parlerà del romanzo di Tomasi di Lampedusa «Il Gattopardo». **[e. f.]**

IMPERIA

Corso della Protezione civile

Oggi, alle 21, nella sede di Monte Calvario, il Nucleo Energenza per la Protezione civile della Confraternita Santissima Trinità inaugura un corso per cercare nuovi volontari. Informazioni al 64.017. **[e. f.]**

SANREMO

Corsi di lingue orientali

Lezioni di introduzione ad arabo, ebraico, e giapponese. Queste le novità del «British Institutes». Informazioni allo 0184/50.60.71. **[g. ga.]**

Il basket per i giovani

Nuovi corsi di basket per il Bvc Sanremo per ragazzi e ragazze tra i 12 e i 17 anni: sono gratuiti e sono previsti palasport di Villa Citera. **[g. ga.]**

Corso di speleologia del Cai

Nuova lezione alle 21 nella sedi piazza Cassini per il corso dello Speleo Club del Cai. **[g. ga.]**

SANREMO

Fem: aperta la biblioteca

Apertura al pubblico della biglioteca della Famiglia Nobile Sanremese: rivolgersi nella sede di corso Garibaldi 150 dalle 17 alle 19. **[g. ga.]**

BORDIGHERA

Conferenza sulla depressione

Al Centro solidarietà anziani via Noaro 14, alle 15,30 il dottor F. Villa terrà una conferenza sulla depressione. **[d.bo.]**

L'amministrazione di Imperia si prepara a una serie di nuovi movimenti

Anche De Rossi lascia la giunta

Il sindaco Berio: «Mi confronto con tutte le forze, poi avanzerò una proposta». Dovrebbe uscire una parte dei tecnici per lasciar posto ai politici. Prosegue intanto il valzer dei nomi

IMPERIA
DAL NOSTRO CORRISPONDENTE

Dopo il vicesindaco Ileana Baldanzi, lascia anche l'assessore Franco De Rossi, che aveva la delega al Bilancio e alla Finanze. Da tempo le sue dimissioni (dovute a motivi familiari) sono state presentate al sindaco Davide Berio, che erano state «congelate», almeno al periodo successivo alle politiche. La Giunta di Imperia è monca, e si preparano nuovi movimenti all'interno dell'amministrazione comunale: c'è un altro assessore, Alberto Novaro (Attività economiche e Turismo) che ha chiesto una delega meno impegnativa. E pure lui potrebbe decidere di abbandonare. A meno di un anno dalla nascita, insomma, la Giunta dei tecnici è pressochè dimezzata.

La situazione è allarmante, e rischia di paralizzare l'attività amministrativa, se Berio non riuscirà a trovare una soluzione in tempi brevi. Una prima riunione con tutti i gruppi è stata fatta, per informarli delle novità. Poi, il sindaco ha incontrato singolarmente ogni componente della maggioranza: dopo Rifondazione comunista, ieri pomeriggio è stata la volta di Progetto Città e in serata del pds.

Dice Berio: «Voglio confrontarmi con tutti e poi proporre una proposta forte, entro qualche giorno». Di che si tratta? «La città deve essere maggiormente coinvolta, bisogna che si apra a una partecipazione più profonda. Come? Con il coinvolgimento della politica».

L'assessore Franco De Rossi

Esce parte dei tecnici, e arrivano i politici. Chi siano, però, al momento è impossibile saperlo. E intanto il valzer dei nomi prosegue implacabile, come è di rito in casi del genere. Gli ultimi in ordine di tempo sono quelli di due ex consiglieri: Giovanni De Cicco, sul quale però avrebbe posto un veto Rifondazione, e Giacomo Raineri, il presidente del Circolo Parasio (tra i primi a fondare i Club di Forza Italia, poi «scottato», a quanto pare, da Berlusconi). Entrambi sarebbero graditi a Luciano Demichelis, consigliere regionale eletto nel Polo, ma di recente passato all'Ulivo.

Si parla anche di Lino Mottola, che ha lasciato il gruppo di Forza Italia per dirigersi verso la lista Dini-Rinnovamento. C'è un gran tramestìo, insomma.

E Berio è seccato: «Occorre analizzare la situazione più a fondo. Il discorso è complessivo e di programmazione generale, non può essere limitato soltanto ai nomi di questo o quell'assessore. Tanto più che alcuni di questi vengono fatti circolare strumentalmente». Il sindaco non precipita le cose né drammatizza: «Eravamo già d'accordo, con i membri della Giunta, che avremmo fatto un bilancio, tirando le somme delle esperienze di ciascuno, alla fine del primo anno di mandato. Abbiamo soltanto anticipato i tempi. Vorrei un po' di tranquillità, per evitare turbative che possono pregiudicare la ricerca di una soluzione». Berio non si sente di escludere neppure il recupero dei dimissionari.

E, alla notizia che il vicesindaco Baldanzi, delegata al Personale, se ne va (per ragioni di carriera: andrebbe a dirigere un grosso progetto formativo dell'Inps a Genova), esprimono preoccupazioni le segreterie provinciali Cgil-Cisl-Uil degli Enti locali. «Sollecito e positivo» deve quindi il «rimpasto», giugno devono infatti «tassativamente essere definite questioni come la trasformazione di posto fisso di 50 precari, il piano occupazionale «debitamente concordato» (riguarda circa posti da porre a concorso entro l'anno), la liquidazione della produttività '95 e la definizione del fondo '96, l'organizzazione del lavoro, compreso il riassetto del corpo di Polizia municipale.

E' un momento di ebollizione. Il gruppo consiliare di Amministrare Imperia, intanto, preso atto delle dimissioni da capogruppo di Claudio Scajola, eletto parlamentare, ha nominato al posto Claudio Baudena e vicecapogruppo Luca Lanteri. Sempre dalla minoranza, che ha richiesto la convocazione del Consiglio per discutere dei rifiuti e del «Bogliolo», Bruno Santini, capogruppo An, sottolinea «esclusivamente la volontà di portare serenità all'interno del Corpo, con l'accertamento dell'obbiettiva situazione nella dovuta sede istituzionale: Bogliolo che, se qualcuno ha sbagliato, deve pagare, senza mezze misure o annacquate».

Stefano Delfino

PROVINCIA

Attacchi dell'opposizione

La Provincia ha maggioranza risicata e l'opposizione ne approfitta per sparare bordate contro la giunta del Polo, alla vigilia del Consiglio di lunedì sera. Mario Spalla, del pds, ha rivolto al presidente Boscetto un'interrogazione su Euroflora a Genova: «Quasi 70 espositori imperiesi hanno partecipato all'esposizione, ma nel padiglione uno spazio esclusivo e grande rilievo il Principato di Seborga. La Provincia ha investito risorse per essere presente alla mostra: perché si è chiesto di mettere in evidenza la grande capacità dei nostri floricoltori e la storia dei grandi ibridatori del Ponente ligure?». Dai fiori alle strade, con un altro pidiessino, Sergio D'Alcisio: «Nella proposta di Piano triennale per la viabilità provinciale non è stato previsto l'allargamento della Aregai-Cipressa, benè esista un progetto dell'89 che è già acquisito i pareri urbanistici e ambientali e permette subito l'apertura del cantiere. Il Piano è modificato, anche per dare un'alternativa all'Aurelia da Santo Stefano a San Lorenzo». [s. d.]

IL «NOBEL» DULBECCO

Incontro con gli insegnanti

Conferenza per il premio Nobel per la medicina Renato Dulbecco. Lo scienziato ha preso parte nei giorni scorsi ad un incontro con gli insegnanti delle scuole medie che hanno preso parte ai corsi della Lega per la lotta contro i tumori relazionando su: «Metodologia didattica delle basi biologiche della prevenzione». All'incontro hanno preso parte il provveditore agli studi Giovanni Zagarella e i dottori Cosimo Di Silverio, Emilio Manelli e Franco Gramegna. Dulbecco, nella foto di Gatti, è a fianco del dottor Giovanni Lotti, responsabile provinciale della Lega. [g. ga.]

Si dibatte in pretura del lavoro l'incidente accaduto a un operaio dell'Aamaie

Macabra rievocazione d'una morte

Daniele Cicogna di 32 anni rimase folgorato in frazione San Giovanni di Sanremo. Un traliccio in scala e un bambolotto per ricostruire il fatto. Il pm: «Le precauzioni prese furono insufficienti»

SANREMO. Drammatica ricostruzione, ieri mattina in pretura, dell'incidente sul lavoro che il 15 giugno del '93 costò la vita ad un giovane operaio dell'Aamaie di Sanremo, Daniele Cicogna, 32 anni, rimasto folgorato nel corso di un intervento ad un palo elettrico di frazione San Giovanni. A rendere ancora più crudi i particolari di quella tragica giornata il modellino in scala 1:56 dell'impianto e il perito della difesa, il professor Giorgio Corbellini, titolare della cattedra di Elettrotecnica all'Università di Pavia.

Il primo a ricostruire l'incidente è stato l'esperto incaricato dalla pubblica accusa, il dottor Alberto Giulietta di Torino. E il perito si è trovato ad operare sul diorama con un bambolotto. Nel silenzio generale ha raccontato secondo la sua versione, si svolsero i fatti. Fu un movimento di Cicogna a mettere il corpo in contatto con uno dei fili conduttori e, contemporaneamente, con uno che scaricava a terra. Di qui, la folgorazione. E il pubblico ministero, il maresciallo dei carabinieri Giovanni Articoli, sostiene che per quell'intervento furono prese le dovute precauzioni e che Cicogna, nonostante avesse preso parte ai lavori per operare sulle linee elettriche, non era ancora abilitato a farlo. L'impianto accusatorio si basa quindi su una serie di presunte «leggerezze» e di precauzioni che non furono prese.

Il «mini-traliccio» usato per la ricostruzione dell'infortunio mortale

L'accusa di omicidio colposo è rivolta nei confronti di Nicola Cavaliere, direttore generale dell'Aamaie, del responsabile del comparto elettrico, Piero Dolla, e di tre capisquadra, Angelo Bellasio, Italo Mattei e Adriano Gherardi. Il collegio della difesa, formato dagli avvocati Alessandro Moroni, Gabriele Boscetto, Erino Lombardi, Angelo Raffa e Roberto Laura, ha effettuato ieri il controesame del dottor Alberto Giulietta. Per attendere l'esposizione del perito di parte, il professor Corbellini, si dovrà attendere l'udienza del 26 giugno. Il pretore Vittorio Spirito si è infine riservato l'acquisizione agli atti della perizia della pubblica accusa e il parere contrario degli avvocati difensori.

Non è mancata una nota curiosa. All'inizio della mattinata l'udienza ha subito un rinvio per un guasto elettrico dei microfoni, che ha visto i periti di parte nell'inedito ruolo di elettricisti, alle prese con pinze e nastro adesivo. [g. ga.]

Specchio
DELLA STAMPA

Il sabato
Specchio
costa solo 1000 lire.

Il sabato, infatti, troverete La Stampa più Specchio a sole 2500 lire*.
Non perdete l'occasione.

NEL NUMERO DI SABATO:

Argentina.
Radiografia di un paese simile all'Italia.

Il mito di Evita Peron.
La storia dalle fotografie "private".

Madonna, la nuova Evita.
Le immagini e le polemiche del film che divide gli argentini.

Alla ricerca di Troia.
L'avventura della scoperta e i personaggi della mitica città di Omero.

La donna che c'è in noi.
La gioia di portare a galla l'altra parte che è in noi.

Il maiale.
Scopriamo le doti nascoste di un animale con molte affinità con l'uomo.

Gli [illegible] Specchio da sole costa 2500 lire

LA STAMPA & PUBLIKOMPASS
PUBBLICITÀ CHE VALE

Appuntamenti per le celebrazioni del centenario

Si rilancia Villa Nobel come centro di cultura

SANREMO. Villa destinata a rifiorire e a diventare un centro di prestigio per la città dei fiori. Il via alla ristrutturazione, finanziata dalla Provincia, è fissato per l'autunno e rientra nelle manifestazioni commemorative del centesimo anniversario della morte di Alfred Nobel, avvenuta il 10 dicembre del 1896 proprio a Sanremo. La Provincia ha inoltre fissato le date degli appuntamenti con il mondo della cultura che avranno come punto di riferimento il messaggio di pace del grande scienziato. Il calendario è stato realizzato dal consigliere provinciale delegato a Villa Nobel, Vittorio Rovere, in collaborazione con Apt, Comune e Casinò.

Per il 6 settembre è prevista una «Giornata nobeliana della pace» da celebrarsi in occasione della XXI Tavola rotonda dell'istituto internazionale di Diritto Umanitario, alla presenza di una delegazione ufficiale della Fondazione Nobel di Stoccolma. Il 7 ottobre interverrà a Sanremo il presidente nazionale della Croce Rossa, mentre il 9 novembre è in scaletta un incontro con i Premi Nobel italiani su «Emergenze medico-scientifiche della medicina moderna». Il 10 dicembre, giorno della morte di Nobel, si avrà infine l'omaggio musicale dell'orchestra sinfonica.

Per quanto riguarda i lavori a Villa Nobel, l'obiettivo è quello di realizzare una struttura polivalente per convegni che comprenderà un museo nobeliano e un'inedita «Galleria dei Premi Nobel italiani». Le celebrazioni vedranno scendere in campo anche il presidente della Provincia, Gabriele Boscetto: «Villa Nobel è una vera ambasciata a Sanremo e in futuro dovrà diventare un punto di riferimento per la cultura e il turismo». [g. ga.]

Appello della minoranza al sindaco di Sanremo

«Care le rette dell'asilo» ed i genitori insorgono

SANREMO. Ridurre le rette degli asili nido e agevolare le famiglie che si rivolgono al servizio pubblico. Questo l'appello rivolto al sindaco Giovenale Bottini da alcuni consiglieri di minoranza che hanno raccolto le lamentele dei genitori relativi ai costi di tariffe che variano attualmente dalle mille e 800 mila lire al mese. I firmatari dell'interpellanza sono Valeria Faraldi, Gianni Sciolè, Daniela Cassini, Marcello Priolo e Giovanni Mescelli.

E la protesta approdata ieri mattina a Palazzo Bellevue nasce da una semplice considerazione: è sufficiente, con i parametri attuali, che entrambi i genitori siano lavoratori dipendenti per rientrare nella fascia con il reddito più alto. E in questo modo, con i buoni pasto a 3 mila 500 lire l'uno, il costo complessivo per il mantenimento di un figlio al nido comunale si aggira intorno al milione. «Ha un senso per una madre - chiedono i consiglieri - portare un figlio all'asilo e quindi andare a lavorare quando buona parte dello stipendio deve coprire le tariffe?».

I firmatari dell'interpellanza chiedono una diminuzione dei prezzi a sindaco e giunta anche alla luce di un'altra considerazione: «Il Comune di Sanremo non ha risorse economiche dirette e la Finanziaria '96 prevede una maggiore autonomia nella determinazione delle tariffe comunali». Gli ultimi parametri erano stati decisi dalla giunta leghista di Davide Oddo.

E in merito ad un ridimensionamento delle tariffe per gli asili nido (due sono istituiti a fronte di una lunga lista d'attesa) la minoranza chiede che la questione venga sottoposta quanto prima anche all'attenzione del Comitato di gestione e della Commissione consiliare competente. [g. ga.]

Protesta dei commercianti della Foce preoccupati dall'arrivo delle Coop

«No a un nuovo supermercato»

Il grande magazzino delle cooperative dovrebbe trovare posto nel complesso che per anni ha ospitato la succursale Fiat. Già raccolte 300 firme. Un'interpellanza di Rifondazione al sindaco

SANREMO. Trecento firme per dire no all'apertura di un supermercato delle Coop nei locali dell'ex succursale Fiat della Foce. Si oppongono i commercianti della zona, che hanno anche minacciato blocchi stradali, ma anche gli ambulanti del mercato di piazza Eroi e gli abitanti del rione, che, invece dovrebbero essere allettati dai prezzi concorrenziali proposti dalle cooperative. La raccolta di firme è stata organizzata da Valeria Faraldi, di Rifondazione, e da Carlo Barillà, rientrato nel pds, attraverso la costituzione di un comitato. In una conferenza stampa hanno precisato che l'obbiettivo è quello di bloccare l'approvazione, da parte del Comune, del progetto di ristrutturazione dell'ex complesso Fiat che prevede anche la riconversione dell'attività e il cambio di destinazione d'uso.

L'argomento sarà oggetto di dibattito in Consiglio comunale perchè l'esponente di Rifondazione ha trasformato la raccolta di firme in una interpellanza. Nel documento Valeria Faraldi propone l'acquisizione dell'immobile di oltre duemila metri quadri da parte del Comune e la sua destinazione a Palafestival: «E' nella zona dei grandi alberghi, a due passi dal centro, vicino all'ex area Sati, da anni in stato di abbandono, che potrebbe essere utilizzata come parcheggio. Una collocazione ideale. Facile da acquisire perché il Comune dispone già della somma, pronta cassa, per definire l'eventuale acquisto».

La succursale Fiat di corso Matuzia ha chiuso definitivamente i battenti il 30 aprile scorso. I dirigenti delle Coop avevano già trattato l'acquisto dello stabilimento offrendo 16 miliardi. Cifra subordinata all'approvazione da parte del Comune del progetto di ristrutturazione e riconversione.

Lo stabilimento che per oltre quarant'anni ha ospitato la succursale della Fiat

Le Coop hanno già realizzato a Savona, con il parere favorevole della Regione, un'analoga struttura che affianca al supermercato una galleria commerciale di 65 negozi oltre a servizi di ristorante, sportelli bancari, bar, tabaccheria, edicola. «La formula, spacciata coraggioso esperimento - dicono Faraldi e Barillà - è quella dell'alleanza fra un colosso della grande distribuzione e un gruppo di commercianti, con la sostanza che cambia». E aggiungono: «Una cosa è azzardare l'esperimento nel deserto dell'Oltreletimbo, incidendo su una realtà come tutta da inventare, e altro è farlo nel cuore commerciale di un centro turistico di antiche tradizioni e con solide radici».

I due esponenti dell'opposizione, di fronte ad un probabile intervento edilizio di rilevanti dimensioni, hanno denunciato «l'assenza di un piano attuativo in regime di convenzionamento con il Comune che contenga precisi impegni per la realizzazione di adeguate opere di urbanizzazione».

Il no dei commercianti alla Coop, nasce dalla presenza nella zona di altri due grandi magazzini e dall'esempio della vicina Costa Azzurra dove è scattato il blocco all'apertura di nuovi supermercati.

Gian Piero Moretti

BRAGALLO

Sopralluogo nel quartiere

Risolvere i problemi di vabilità di via Senatore Marsaglia e realizzare il piazzale per il parco giochi di San Giacomo. Questi, a breve termine, gli interventi destinati a decollare in seguito all'incontro avvenuto con l'assessore ai Lavori Pubblici Giovanni Cugge e i vertici della circoscrizione n. 6 di Bragallo. Un sopralluogo che ha avuto come guida il presidente del consiglio di quartiere, Vianello, accompagnato da altri esponenti politici decisi a chiedere ed ottenere da Palazzo Bellevue immediati riscontri per migliorare la qualità della vita. In merito alle condizioni della rete viaria Cugge ha constatato i danni relativi a frane e smottamenti oltre ai rattoppi di un asfalto che da anni attende di essere rifatto. Tra l'altro sono stati disposti una serie di interventi di pulizia delle canalette per lo scolo delle acque piovane dall'inizio di Senatore Marsaglia fino a Pian della Castagna. L'assessore ha poi visitato via Tasciaire dove sono destinati ad iniziare a breve gli interventi per il Ponte Nuovo che, collegato con quello di Bragallo, permetterà in futuro la copertura del torrente portando, oltre ad un miglioramento della viabilità, alla realizzazione di nuovi parcheggi. Un tecnico del Comune, infine, prenderà parte al Consiglio di circoscrizione convocato per domani alle 21,30. [g. ga.]

UN NOME, UNA VIA

L'autore del Dottor Antonio è ricordato con un viale

SANREMO Una via che ha resistito alle scosse del tempo, delle guerre, ai cambiamenti politici: via Ruffini, piccolo tratto di strada alberato che collega le centralissime via Garibaldi e corso Orazio Raimondo, si chiama così fin dal 1881, un paio d'anni dopo la sua costruzione.

Più che giusto visto che Giovanni Ruffini è uno degli uomini cui Sanremo e tutta la Riviera di ponente devono gran parte di quella fama che, alla fine del secolo scorso, lanciò la zona nel gotha delle grandi mete turistiche internazionali.

Il Consiglio Comunale dell'epoca non ebbe dubbi. Alla morte di Ruffini, avvenuta nella vicina Taggia, il 3 novembre 1881, gli dedicò quel breve tratto di strada, non troppo appariscente, ma strategico nei collegamenti tra le strade del centro.

Fu proprio «Il dottor Antonio», il romanzo più famoso di Ruffini, a storia nota, a celebrare fra il pubblico inglese le bellezze della Riviera. Ruffini, molto introdotto oltre Manica, scriveva i suoi libri direttamente in inglese con lo scopo di di far «cambiare la poco favorevole opinione sul nostro conto» che, a quell'epoca si aveva in quel paese dell'Europa. Pubblicò il «Dottor Antonio» nel 1853 e fu un boom. Agli aristocratici britannici venne la curiosità di scoprire questo angolo di Mediterraneo, a due passi dalla riviera francese, rimasta praticamente sconosciuto. Già nel 1865 Ruffini, in visita a Sanremo, ebbe modo di constatare di persona i risultati di quel boom: erano nati i primi grandi alberghi e la città in pieno sviluppo. Raccontò quella visita in un celebre libretto dal titolo «Sanremo rivisitato».

L'avventura di Ruffini scrittore è, però, per certi versi meno di quella del suo impegno politico che lo portò, nella prima metà dell'Ottocento, ad aderire alle tesi mazziniane ed a partecipare, con il fratello Jacopo, alle insurrezioni del 1833 che gli valsero l'esilio a Parigi. Ruffini ha vissuto moltissimo nella capitale francese, ma ha trascorso anche lunghi periodi della sua vita a Londra o in Svizzera. Non dimenticò mai, però, la sua Riviera dove si ritirò, nel 1874, a Villa Eleonora di Taggia, per trascorrervi gli ultimi anni della sua vita.

E' un personaggio che, in riviera, meriterebbe forse più attenzione di una via, pur importante, intitolatagli nel centro di Sanremo. Tra l'altro, fino all'immediato dopoguerra, al fondo della via, verso il mare, era sistemato il famoso «chiosco Ruffini», il chiosco della musica caro ai sanremesi della «Belle Epoque». Un angolo della vecchia Sanremo che, ora, da più parti, si vorrebbe far rimascere.

Bruno Monticone

DALLA CITTA'

Ancora accertamenti sulla morte della ragazza

Sono indagini riservate quelle che la Procura di Sanremo sta conducendo sulla morte di Cristel Cotta, 17 anni, la ragazza francese trovata senza vita in un appartamento di Bordighera. Il magistrato, per i prossimi giorni, attende l'esito dell'autopsia. [g. ga.]

Travolge [illegible] in auto e non rilascia i dati

Intervento della polizia in corso Imperatrice, ieri, per una lite tra automobilisti. Gli agenti sono stati chiamati dopo che alcuni motorini in sosta erano stati travolti da una vettura. Il conducente si era rifiutato di comunicare i suoi dati e quelli dell'assicurazione cercando di allontanarsi ma era stato fermato dai passanti. [g. ga.]

Ultimi testi dell'accusa al processo Tagliamento

Nuova udienza, questa mattina, per il processo «banda dei napoletani». In aula sono attesi gli ultimi testimoni convocati dal pubblico ministero Francesca Nanni. Già domani si dovrebbe passare all'esame dei testi della difesa. [g. ga.]

CONCORSO

Il Lions Host premia le foto degli studenti

E' fissata per sabato mattina la premiazione degli studenti delle medie che hanno preso parte al concorso fotografico indetto dal Lions Sanremo Host «Clic - vivere meglio la tua città». La cerimonia è in programma alle 11 alla Sala Fiorentina di Palazzo Bellevue. [g. ga.]

LAVORO

Taggia cerca un muratore dotato di patente B

Il Comune di Taggia cerca un muratore da inquadrare con contratto a tempo indeterminato. La chiamata pubblica per l'assegnazione del posto è prevista per il 15 maggio nell'ufficio del lavoro di Sanremo. Requisiti: patente, età 18-41 anni e licenza media. [g. ga.]

BAGNINI

Le date degli esami per conseguire il brevetto

E' previsto per il 18 maggio l'appuntamento con gli esami per il conseguimento del brevetto di bagnino di salvataggio. La seconda sessione è fissata per il primo giugno. [g. ga.]

E' stato identificato attraverso l'auto che utilizzava per le rapine alle prostitute

Il maresciallo tradito dalla targa

Mario Borghi è rinchiuso nel carcere militare di Roma

SANREMO. Sono interrogativi inquietanti quelli che emergono dall'indagine che l'altro giorno ha portato all'arresto del maresciallo dei carabinieri Mario Borghi, 32 anni, di Sanremo, che presta servizio all'ufficio denunce della compagnia di Sassari. Per quale motivo, nonostante il lavoro, frequentava due personaggi ambigui, noti alle forze dell'ordine per le loro attività ai limiti della legge? E ancora: perché per le rapine alle prostitute di colore del capoluogo sardo i tre avevano utilizzato l'auto privata sottufficiale? Ieri mattina, intanto, l'avvocato difensore di Borghi ha annunciato il ricorso al Tribunale della Libertà. Il maresciallo che è stato raggiunto dall'ordine di custodia cautelare per il momento è ancora rinchiuso nel carcere militare di Roma dove è stato trasferito dopo un primo interrogatorio davanti al giudice per le indagini preliminari.

A stupire è soprattutto il contrasto tra l'accusa delle rapine alle «ducciole» e la carriera esemplare di Mario Borghi che risulta stato tra i primi nel suo corso, militare con note caratteristiche eccellenti e prospettive di carriera all'interno dell'Arma. Una delle ipotesi, ovviamente, è che il maresciallo Borghi avesse avuto dei problemi economici ma la «banda» avrebbe portato a segno colpi per poco più di due milioni e mezzo, un bottino che gli stessi investigatori ritengono esiguo a fronte del rischio di essere intercettati dalle pattuglie che controllano la zona industriale di Predda Niedda, alla periferia di Sassari.

La Procura, intanto, ha fermato che l'indagine è scaturita dalla denuncia di un cliente di una prostituta di colore che è assistito ad uno dei colpi messi a segno dai tre. Borghi, insieme a Raimondo Palmas, di anni, e Franco Piledda, di 21, si sarebbe spacciato per poliziotto costringendo con minacce le prostituta a consegnare il portafoglio. E gli investigatori della polizia, già la scorsa settimana, erano arrivati fino al sottufficiale dei carabinieri partendo dal numero di targa segnalato nella denuncia rimanendo sbalorditi davanti ad un'inquietante realtà.

Gli ordini di custodia cautelare sarebbero comunque stati emessi soltanto dopo una serie di ulteriori riscontri. Borghi, ad esempio, sarebbe stato riconosciuto in fotografie da alcune «ducciole» di colore che erano state rapinate nella notte dai sedicenti poliziotti. Per arrivare anche alla cattura dei due complici, avrebbero avuto un ruolo determinante anche una serie di intercettazioni telefoniche autorizzate dal magistrato. [g. ga.]

PROCESSO

Alexandra resta in carcere

Convalida dell'arresto, ieri mattina, per la giovane francese arrestata dalla polizia e trovata in possesso di circa sei grammi di eroina che aveva nascosto abilmente nelle proprie parti intime rendendo necessaria un'accurata perquisizione e, in secondo momento, l'intervento dei medici del pronto soccorso dell'ospedale. Alexandra Parrilla, 21 anni, residente a Mentone, è comparsa davanti al giudice per le indagini preliminari Eduardo Brecco. Una volta esaminati gli atti il magistrato ha convalidato il fermo effettuato dalla polizia giudiziaria del commissariato di Sanremo. La giovane rimane chiusa nella sezione femminile del carcere di Imperia in attesa di essere interrogata in Procura. L'obiettivo è quello di riuscire a scoprire dove e da chi Alexandra Parrilla si è rifonita della sostanza stupefacente sequestrata che era «purissima», ancora sotto forma di cristalli. [g. ga.]

Quaranta gli indagati

Ritirato dal gip per i libretti sanitari falsi

Secondo atto, questa mattina a Palazzo di Giustizia davanti al giudice Eduardo Brecco, della maxi udienza preliminare relativa ai libretti sanitari «facili» emessi dall'Ufficio d'igiene dell'Usl sanremese. L'inchiesta, nata in seguito ad un'indagine del commissariato, ha permesso di individuare una serie di presunte «agevolazioni» avvenute tra l'87 e il '93 relative al rinnovo dei documenti dei titolari di esercizi pubblici e piccole imprese artigiane. Gli imputati sono più di una quarantina e nell'elenco figurano medici, liberi professionisti, commercianti e agricoltori. La fitta rete di amicizie e favori era stata rilevata anche mediante diverse intercettazioni telefoniche. Tra i casi più clamorosi figurano i certificati per il rinnovo di una patente fatti da una dipendente dell'Usl per sorella, libretti sanitari rinnovati esami medici e partite di funghi e altri prodotti alimentari che, secondo l'accusa, sarebbero state controllate con leggerezza. [g. ga.]

Verso una soluzione

Il giallo dell'auto bruciata

SANREMO. Sono piste diverse quelle che stanno seguendo i carabinieri nell'ambito dell'indagine sul rogo che martedì notte ha completamente distrutto l'automobile di Monica Ronzetti, anni, sanremese. L'esame della carcassa della vettura, una «Toyota Land Cruiser» del valore di oltre milioni, ha confermato che le fiamme sono state appiccate dopo aver cosparso l'abitacolo con della benzina. Gli investigatori guardano in particolare anche a una serie di velate minacce anonime che la giovane residente in via Boumoschetto avrebbe ricevuto negli ultimi tempi.

L'inchiesta è coperta dal riserbo più stretto ma è stato comunque confermato che il rogo di martedì notte non è legato al mondo della criminalità e che non si è trattato di un banale atto vandalico, l'esito di un raid di giovani teppisti. I carabinieri, quindi, sarebbero sulle tracce sia del mandante sia dell'autore materiale dell'attentato incendiario. [g. ga.]

Storia, cultura e bellezze della Valle Argentina

Oggi un convegno ad Arma per rilanciare il turismo

ARMA DI TAGGIA. Le potenzialità turistiche inespresse di un comprensorio ricco di storia, di cultura e di bellezze naturali di pregio. Questi i temi del convegno promosso oggi a «Villa Boselli» dall'Assoturismo per fare il punto della situazione sulla realtà dell'area compresa tra le spiagge di Arma e le vette delle Alpi Marittime che sovrastano la Valle Argentina. Il titolo dell'incontro, realizzato in collaborazione con il Comune e il consorzio «Tourist Comm Services», è chiaro: «Zero-Duemila: i «gianchetti» di Costa Balenae e camoscio del Saccarello». E l'obiettivo è quello di evidenziare caretteri e potenzialità di un comprensorio che necessità di una serie di interventi capillari sul territorio che portino ad un aumento delle presenze.

Al convegno intervengono persone del mondo della cultura e tecnici: Nico Orengo, scrittore e giornalista, Carlo Petrini, presidente nazionale dell'Arcigola, Paola Piergiovanni, vice preside della facoltà di Economia dell'Università di Genova, Fulvio Cervini, scrittore e storico locale, Nicola Podestà dell'osservatorio Metereologico di Imperia, e Orazio Sappa, segretario generale della Camera di Commercio.

La giornata di lavori legata al turismo in Valle Argentina avrà anche momenti di animazione. Gli alunni dell'Istituto Alberghiero di Arma presenteranno una serie di specialità gastronomiche tipiche mentre il consorzio «Tourist Comm Service» illustrerà i nuovi pacchetti turistici destinati ad alimentare le presenze negli alberghi. E' previsto anche l'intervento della pittrice Monica Cortiula e una serie di collegamenti in diretta Internet per informare gli addetti ai lavori dell'esito del convegno. [g. ga.]

BORSA DEI FIORI

[quotazioni dell'8-5-'96]

FIORE	QUALITA'	SCELTA	MISTA*	[illegible]	[illegible]
Rosa	Anna	extra	5.000	1.400	1.200
Rosa	Anna	prima	5.000	1.000	900
Rosa	Cocktail	extra	2.000	1.000	900
Rosa	Cocktail	prima	3.000	800	700
Rosa	Dallas	extra	5.000	1.700	1.500
Rosa	Dallas	prima	10.000	1.200	1.000
Rosa	Maya	extra	5.000	1.300	1.000
Rosa	Maya	prima	5.000	900	[illegible]
Rosa	Koba	extra	5.000	1.100	900
Rosa	Koba	prima	[illegible]	[illegible]	800
Rosa	Vivaldi	extra	2.000	1.300	1.200
Rosa	Vivaldi	prima	3.000	1.000	900
Rosa	Diverse	extra	000	2.000	[illegible]
Rosa	Diverse	prima	40.000	1.200	500
Anemone	—	extra	7.500	180	150
Anemone	—	prima	15.000	120	100
Mimosa	—	prima	600	6.000	5.000 (al kg.)
Ginestra	Bianca	prima	kg. 900	[illegible]	9.000 (al kg.)
Ginestra	Colorata	[illegible]	kg. 600	12.000	10.000 ([illegible])
[illegible]	—	prima	[illegible]	300	300
[illegible]	Stradina	prima	45.000	150	100
Ranuncolo	—	extra	10.000	500	400
Tulipano	—	prima	5.000	500	400
Violaciocca	—	extra	5.000	700	600
Violaciocca	—	prima	20.000	500	400
Strelitzia	—	extra	[illegible]	1.200	1.000
Lilium	—	prima	[illegible]	1.600	1.300
Garofani	Mediterranei	prima	60.000	300	200
Garofani	Mediterranei	[illegible]	45.000	400	300
[illegible]	Seconda	[illegible]	60.000	150	100
Eucalyptus	Stuartiana	prima	kg. 300	5.500	4.500 (al kg.)
Eucalyptus	Cinerea	prima	kg. 600	5.000	[illegible] (al kg.)
Rosacea Danae	—	prima	kg. 1.200	16.000	15.000 (al kg.)

— Totale numero colli contrattati 1.375
— Fatturato delle contrattazioni L. 606.575.000
Commento: ● Buona affluenza di merce; ● Prezzi in discreto aumento; ● Qualche rimanenza

CITTA' DI ALBENGA

IL SINDACO

Ai sensi dell'art. 10 della Legge Regionale 8.7.1987 n° 24, rende noto che lo Strumento Urbanistico Attuativo in Loc.tà Bastia zona C/2 e B/2 di P.R.G., adottato dal Consiglio Comunale con atto n° del 02.09.1994, può essere attuato a far data dal 18.04.1996.

Il provvedimento di approvazione dello S.U.A. è depositato, unitamente ai relativi grafici e normativi, a permanente e libera visione del pubblico presso la Segreteria Comunale.

Albenga, 26 aprile 1996

IL SINDACO Angelo Viveri

L'ABBONAMENTO.

Il migliore

di chi legge La Stampa.

LA STAMPA

RINGRAZIAMENTO

Mario [illegible] sentitamente ringrazia il Primario del Reparto Urologia prof. Domenico Pescatore e tutto il personale medico e paramedico dell'Ospedale Civile di Sanremo, per le cure prestate in occasione dell'intervento.

LUNEDI' tuttosoldi

I supplementi LA STAMPA

Una settimana ricca di tutto

Dopo una licitazione privata alla quale erano state invitate 6 società

Battaglia dei fiori aggiudicata

La manifestazione è stata affidata ad una ditta genovese, la «Little things-Grandi eventi» per un importo di 250 milioni. Malumore del Comitato organizzatore. Concorso internazionale

VENTIMIGLIA. E' stata aggiudicata alla ditta genovese «Little things - Grandi eventi» di Vin- Spera, per un importo di 250 milioni di lire, l'incarico di organizzare l'edizione '96 della Battaglia di Fiori, che si terrà nella città di confine il 7 luglio con tema unico «Le opere e le operette». L'assegnazione si è avuta al termine di una licitazione privata alla quale sono state invitate sei società che operano nel campo dello spettacolo e alla quale hanno risposto in tre: oltre alla vincitrice, la «Freddolini Management» di Viareggio, l'anno scorso si è occupata della promozione della Battaglia, e il gruppo Pallavicini di Cuneo, con ufficio a Ventimiglia. «A questa delibera seguirà l'incontro, oggi, con la ditta, per firmare il contratto che, a sua volta, verrà deliberato procedendo all'assegnazione formale dell'incarico - spiega il funzionario comunale Paolo Regolini -. In seguito, in una conferenza stampa, saranno illustrati tutti i dettagli».

Continua Regolini: «L'offerta di Spera, organizzatore di concerti nel capoluogo ligure, è stata quella vincente innanzitutto perché era l'unica completa per tutti i quattordici punti richiesti. Le altre ditte, infatti, avevano tralasciato alcuni punti tecnici, ad esempio relativi alla fornitura delle transenne e del trattore. Ma non sono state immediatamente escluse, perché sono state comunque prese in considerazione per quanto riguarda la qualità del servizio. Ma anche su questo fronte la proposta della "Little Things" sembra la più interessante perché, diversamente dalle altre due, ha maggiore competenza organizzativa».

L'importo richiesto dalle tre ditte si aggirava sempre sui 300 milioni, ma Spera ha proposto un sistema che è piaciuto al Comune: ha infatto chiesto il 50% del danaro in liquidi, mentre il restante parte in percentuale sull'incasso. Spiega il funzionario: «In questo modo si accollerà il rischio d'impresa, dandoci la certezza che lavorerà di più per vendere un maggior numero di biglietti».

La società ha affermato che la Battaglia di Fiori targata 1996 sarà annunciata con una conferenza stampa in grande città come Torino o Milano, e che in seguito sarà capillarmente pubblicizzata su giornali locali e del Cuneese, un bacino che sempra particolarmente interessante per la kermesse di luglio. Sono previsti anche contatti, sempre a cura della «Little Things», con agenzie di viaggi e tour operator, per proporre viaggi e soggiorni organizzati in occasione della Battaglia. Spera si occuperà anche della prevendita dei biglietti. Questo affidamento dalla «a alla z» della Battaglia di Fiori alla «Grandi eventi» di Genova ha però sollevato il malumore del Comitato organizzatore, che si è visto così manovare improvvisamente di tutti i suoi compiti.

«Il Comitato avrà comunque il controllo del lavoro della società - continua Regolini - Riteniamo che l'intervento degli organizzatori darà l'opportunità di fare meglio e di spendere di meno: si può infatti pensare di spendere anche il prossimo anno 650 milioni per la Battaglia. Ecco perché, entro il 20 settembre, sarà indetta una gara internazionale per l'organizzazione triennale della manifestazione. In questo modo miriamo ad avere la Battaglia per il primo anno a costo basso per l'Amministrazione, il secondo a costo zero e il terzo con un utile». Le 11 compagnie di carristi, inoltre, riceveranno il 12 maggio la prima delle tre rate dei contributi del Comune, che saranno in seguito versate a metà giugno e ai primi di luglio. L'Amministrazione ha a disposizione in totale 300 milioni, e ogni compagnia riceverà in totale dai 32 a 40 milioni.

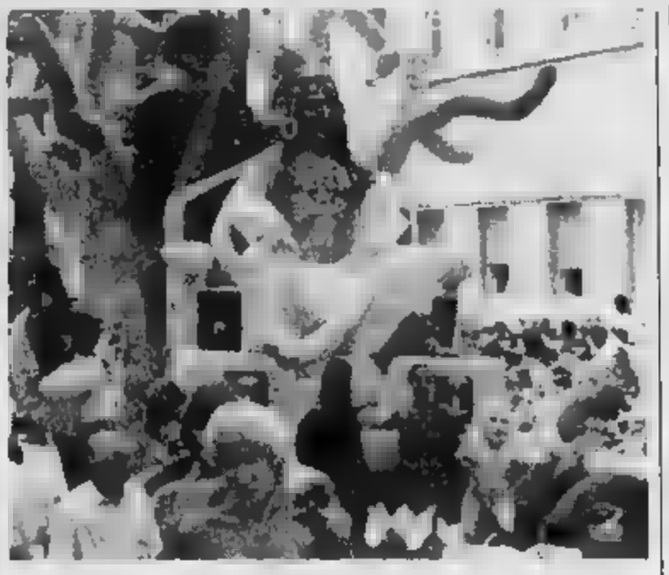

La Battaglia dei fiori '96 è stata affidata a una società di Genova

Un esposto

Caro-parcheggi lettera al sindaco

VENTIMIGLIA. «Caro parcheggio»: il consigliere Paolo Boggio ha inviato un esposto al sindaco Claudio Berlengiero per contestare i recenti aumenti della ditta Colombo della tariffa oraria da mille e 1500 lire e la modifica della fascia di applicazione del pedaggio. «Questo aumento deliberato dalla giunta poteva e doveva entrare in vigore soltanto a condizione che fossero apportate le necessarie variazioni alle convenzioni tra la ditta concessionaria e il concedente, che però non risultano - scrive Boggio

«Ritengo - continua - che questo aumento sia ritenersi del tutto arbitrario e illegittimo, e che l'iniziativa della concessionaria costituisca indebito arricchimento sia della Colombo, sia del Comune in ragione della percentuale contrattuale che gli spetta».

Il consigliere denuncia «l'illegittima iniziativa della ditta concessionaria e chiede il tempestivo intervento del sindaco per ripristinare le tariffe al valore precedente». [d. bo.]

Il Club del paese dei Doria si autosospende dal partito

Le nomine di Forza Italia anche Dolceacqua dice no

DOLCEACQUA. La nomina di Gaetano Scullino e Giancarlo Mannias a componenti della segreteria politica di Forza Italia da parte del deputato Rebuffa ha provocato un effetto «valanga» nel partito Berlusconi. Dopo l'autoscioglimento dei consiglieri di Forza Italia di Ventimiglia, che si sono «autosospesi» dal movimento per dar vita ad un gruppo in attesa di eventuali chiarimenti da parte del vertice, il ciclone politico investe anche il paese dei Doria.

Il Club Forza Italia, il gruppo consiliare e la Comunità Montana Intemelia di Dolceacqua hanno infatti scritto al coordinatore regionale Nan, a quello provinciale Scajola e al coordinatore di collegio Rebuffa per comunicare l'«autosospensione degli eletti in riferimento alle ultime scelte dell'onorevole Rebuffa». «I consiglieri Luciano Mason, Sergio Balbo, Mafalda Comisso e Giampiero Arnaudo, oltre a Antonio Buono, Luciano Mason e Ugo Costigliola, componenti della Comunità Montana Intemelia - si legge nel documento - a seguito di quanto dichiarato dall'onorevole Giorgio Rebuffa nel fax del 4 maggio di voler costituire una nuova segreteria politica senza tener conto che i gruppi sopra citati da anni si adoperano per una seria e fattiva collaborazione, rappresentando pienamente il pensiero di Forza Italia, si vedono travolti da decisioni inopportune, poco democratiche e nello stile della prima Repubblica».

Gli ex forzisti di Dolceacqua ricordano che nelle ultime elezioni è stato raccolto nel paese il 53 per cento dei consensi, e affermano di condividere i metodi adottati dall'onorevole. «Ci sentiamo obbligati ad autosospenderci dal rappresentare il movimento politico di Forza Italia all'interno del Consiglio comunale e della Comunità Montana Intemelia e chiediamo, uniti, che queste decisioni vengano riviste, ridiscusse, rivalutate tenendo conto, soprattutto, 'se veramente Forza Italia è il partito degli eletti', della voce di coloro che sono stati voluti e scelti dal popolo in modo corretto e democratico». «Non volevamo riciclati in Forza Italia, ma personaggi come Scullino e Mannias non sono certo nuove facce della politica», commenta Buono. [d.bo.]

VENTIMIGLIA

Refezione sotto accusa

La scolastica è ancora sotto da parte di alcune mamme, ma la commissione verifica i pasti e «Nessun problema, i pasti confezionati correttamente».

Le lamentele questa volta sono arrivate dalla scuola elementare della frazione di Latte. Alcuni genitori se la sono presa con il sugo della pasta, ritenuto acido. «Insieme con i genitori del primo e secondo circolo, avevamo già fatto sopralluogo alla centralizzata di Trucco, e avevamo notato che il sugo veniva cucinato in un'unico pentolone - spiega il consigliere Franco Molinari, rappresentante della commissione di controllo delle mense - Ci sembra strano, quindi, che le proteste arrivassero soltanto da una scuola. Per chiarire meglio la situazione abbiamo voluto verificare direttamente». Ieri mattina il menù prevedeva la pastasciutta al sugo, e la commissione ha fatto il suo blitz nella scuola elementare. «All'unanimità abbiamo promosso il sugo - continua Molinari - Nessun problema anche per il pollo, il contorno di patatine e il budino. Il livello dei piatti era molto buono». Recentemente, a seguito preoccupazioni dei genitori per il delle «mucche pazze», la commissione aveva sottolineato che la carne rossa non veniva servita già tempo, perchè ritenuta troppo dura per i bambini. [d.bo.]

OPERAZIONE DELLA FINANZA

Maxisequestro di titoli: 900 milioni

Sequestro record di titoli di credito da parte della Guardia di finanza: milioni che non potevano essere importati e che invece sono stati trovati su una Mercedes 250 D targa proveniente dalla Spagna e diretta in Emilia. I sei titoli di credito erano stati da una banca spagnola, «Caja De Ahorros», e avevano come beneficiaria una società italiana. I finanzieri, diretti dal capitano Giuseppe Iachini, hanno rinvenuto il valigetta i documenti, e hanno denunciato l'autista, uno spagnolo di 45 anni. Nella foto di Manrico Gatti i titoli di credito sequestrati. ws[d.bo.]

VENTIMIGLIA

E' in fin di vita

Clandestino è investito sull'autostrada

Tragica avventura per un marocchino di 36 anni che, dopo aver attraversare a piedi una galleria dell'autostrada è stato investito da un'autovettura in corsa e ora è ricoverato in prognosi riservata nel reparto Rianimazione dell'ospedale di Sanremo. E' accaduto l'altra sera, a poche centinaia di metri dal confine. Il giovane è stato travolto da una Tipo, di targa italiana, che secondo alcune testimonianze viaggiava a 120 chilometri orari. L'urto è stato violentissimo, tanto che l'uomo, soccorso da un'ambulanza, ha riportato la perforazione di un polmone, la frattura di otto costole, trauma cranico più altre fratture esposte e ferite lacero contuse di corpo.

La polizia sta cercando il conducente dell'auto che si è dato alla fuga.

E' tratta dell'ennesimo incidente di cui è protagonista uno dei clandestini che ogni giorno tentano l'entrata abusiva nel territorio italiano e finiscono tragicamente. [d. bo.]

Nel Ponente

Un'indagine statistica sugli affitti

CAMPOROSSO. L'affitto per un appartamento di due camere servizi costa in media dalle 450 alle mila lire mensili a Vallecrosia, dalle 600 alle 700 mila a Ventimiglia, dalle 700 al milione al mese a Sanremo per arrivare alla punta massima di un milione e 100 mila lire di Bordighera. E' quanto risulta dall'inchiesta che ha effettuato Ercolina Milanesi, rappresentante provinciale An di Pari opportunità, che in una relazione sulle condizioni degli anziani punta l'indice sulle difficoltà di molti pensionati.

«La maggior parte degli anziani riceve una pensione di mila lire al mese, che anche la quota assicurata a chi ha versato i contributi per almeno 20 anni, mentre pensione per chi non ha alcun reddito di 350 mila lire - scrive la Milanesi - Come si può vivere dignitosamente con questa miseria nelle località, con le spese in continuo aumento? Non basta la pensione per avere un tetto sulla testa». [d. bo.]

NOTIZIE FLASH

Interpellanze dei Verdi sui tesserini regionali

Il consigliere provinciale dei Verdi Claudio Martini ha scritto al presidente della Provincia Boscetto chiedendo la verifica della riconsegna dei tesserini regionali per l'esercizio venatorio nella stagione '95-'96.

Vinti 150 milioni in tabaccheria di via Roma

Un biglietto super-fortunato è stato venduto nella tabaccheria di Katia Laura Stella di Ospedaletti, in via Roma 5. Un misterioso cliente ha infatti vinto 150 milioni con biglietto della lotteria nazionale.

Convocato per lunedì il Consiglio comunale

Il Consiglio comunale di Ventimiglia previsto per lunedì, avrà all'ordine giorno nuovi argomenti. Si tratta dell'approvazione del quaderno di oneri prestazionali del servizio di raccolta differenziata porta a porta di plastica, carta e stracci, con affidamento con gara ufficiosa a cooperative sociali, dell'assegnazione di locali di proprietà comunale nel complesso Pineta Mare allo Iacp e all'Inps e dell'inserimento e regolarizzazione di una delibera relati- all'area mercatale.

Inaugurata discografica

Si chiama «Monaco Records» discografica che è stata inaugurata nel Principato in occasione dei premi «World Music Awards» dall'ex batterista e celebre paroliere degli Scorpions, Herman Rarebell. «Monaco Records» si trova a Fonteville e, grazie ad una tecnica d'impressione molto sofisticata, è in grado di produrre milioni di dischi.

L'etica della mondialità al teatro Don Bosco

Proseguono le conferenze sul tema «L'etica della mondialità» al teatro Don Bosco di Vallecrosia. Ecco il prossimo appuntamento. Martedì 14 maggio, alle 21, il dottor Sergio Spina parlerà del «Commercio equo-solidale». Si rilasceranno attestati di partecipazione.

Sarà ricostruito il «Sentiero degli innamorati»

Il sentiero degli innamorati, ossia la mulattiera che collega località Scoglietti con spiaggia delle Calandre, a Ventimiglia, potrebbe rinascere entro la prossima estate. «Il Comune si sta attivando per ricostruire il sentiero distrutto dalle mareggiate e dalle piogge degli ultimi mesi - spiega il capogruppo dei Progressisti Franco Molinari - C'è anche l'intenzione di prolungare il sentiero delle Calandre fino al confine francese».

Manca un ufficio informazioni alla stazione

Proteste, a Ventimiglia, per la mancanza di un ufficio di informazioni nella stazione internazionale. Alcuni viaggiatori hanno anche segnalato manutenzione dei servizi igienici. Il responsabile Giovanni Riolfo replica che per le informazioni ci si può all'agenzia di viaggio «Avasta», nell'atrio della stazione, anche se c'è intenzione di aprire un ufficio informazioni direttadalle Ferrovie.

Continua l'opera di recupero dei sentieri

A Bordighera continua la pulizia sentieri abbandonati. Il lavoro di recupero è affidato alla cooperativa sociale Il Cammino che è formata da giovani. Gli operai attualmente all'opera mulattiera del Baudo dove saranno anche sistemati alcuni cartelli indicatori per i turisti. Dice Luciano Dalmasso, il consigliere incaricato che si sta occupando dell'iniziativa: «La prima fase dei lavori sta già portando ad alcuni risultati concreti. Ma c'è ancora da lavorare sodo per recuperare l'antico splendore dei sentieri di Bordighera. L'iniziativa promossa dal Comune ha anche un grosso peso di punta di vista turistico: sono molti infatti i villeggianti che puntano sulla riscoperta dell'immediato entroterra. [d.bo.]

BORDIGHERA

All'Istituto Montale

Tre studenti vincono il concorso «Cittadino europeo»

BORDIGHERA. Tre studenti dell'istituto per periti aziendali e corrispondenti in lingue «Montale» di Bordighera hanno vinto la terza edizione del concorso «Diventa cittadino europeo», organizzato dal Movimento Federalista Europeo di Genova che è guidato da Nicola Vallinoto.

Rosanna Musimeci di 3ª C, Alena Marchesi di 4ª A e Carlo Condidorio di 3ª C, quindi, parteciperanno, a gennaio, al viaggio di tre giorni in visita al Parlamento europeo di Strasburgo, insieme con 27 studenti di altre scuole liguri. I loro elaborati sul tema di respiro europeo, infatti, hanno convinto la giuria.

La premiazione del concorso si svolgerà lunedì, alle 15, nella sala del Consiglio regionale di via Fieschi a Genova e sarà presente anche la presidente Giuliana Clavarino. [d. bo.]

In mostra espositori di merci varie ma ci saranno momenti per spettacoli e approfondimenti

A Ventimiglia cresce l'attesa per l'Expo

Organizzata nel piazzale ex Dogana dal 24 maggio al 2 giugno

VENTIMIGLIA. Espositori altamente selezionati interessanti novità dal mondo delle aziende. Si preannuncia come appuntamento di grande richiamo, non solo per gli addetti ai lavori, la «Fiera del Ponente Ligure e delle Province di Imperia, Cuneo e Costa Azzurra».

La «Ventimiglia Expo '96» si terrà nel piazzale ex-dogana di via Tenda dal 24 maggio al 2 giugno e sarà, così promettono gli organizzatori, «una splendida opportunità per far conoscere al grande pubblico la realtà di società, ditte oggi presenti sul mercato, ma soprattutto per in mostra orientamenti e nuove produzioni». La grande esposizione verrà ospitata sotto una tensostruttura pavimentata che potrà contenere 250 spazi espositivi, un ristorante e un'area spettacoli.

L'iniziativa è stata organizzata dall'emittente Radio Riviera Music e promossa dal Comune di Ventimiglia, l'assessorato al commercio, la Confesercenti, la Cna, le Ferrovie dello Stato (che pubblicizzeranno l'iniziativa nelle principali stazioni di Lombardia, Piemonte, Liguria e Costa Azzurra) e l'Apt «Riviera dei Fiori» con il patrocinio de La Stampa.

Spiegano gli organizzatori della fiera «Ventimiglia Expo '96»: «In un momento in cui l'economia tenta in ogni modo di rimettersi "in carreggiata", la nostra esperienza nel settore ci ha confermato che l'Expo è un mezzo di promozione valido e redditizio per tutte le aziende ed uno strumento davvero efficace per rivitalizzare e mettere a frutto tutta la loro capacità imprenditoriale». Gli espositori troveranno spazio sotto la stati selezionati tra le aziende che sanno in grado di proporre le novità più interessanti nel campo della casa, del comfort abitativo, delle nuove tecnologie, con particolare attenzione ai prodotti alimentari, floreali e agricoli della zona.

Tra le altre iniziative collaterali d'intrattenimento, che prenderanno il via nei giorni della fiera, verrà organizzata anche una gara serale di Karaoke aperta a tutti. Per iscriversi si può telefonare al numero 019 -823434. [m. br.]

Dopo gli Expo di Savona e Cairo la campionaria si sposta a Ventimiglia

Grazie al tagliando de La Stampa sconto di 10 mila lire

C'è Minghi all'Ariston con le canzoni «digitali»

SANREMO. Il teatro «Ariston» presenta stasera un grande avento musicale. Sul palcoscenico del Festival torna infatti Amedeo Minghi per presentare il pubblico il suo nuovo recital di vecchi e nuovi successi intitolato «Cantare è d'amore». La particolarità è che per la prima volta Minghi si esibisce con la «musica digitale», non sarà accompagnato quindi da una band tradizionale ma da un gruppo di strumentisti esperti di sonorizzazioni al computer e con strumenti all'avanguardia per quanto riguarda l'elettronica. L'effetto, anche grazie ad un sofisticato impianto di amplificazione, dovrebbe quello di una colonna sonora perfetta, priva di rumori di fondo o altro. E per la tappa sanremese del Amedeo Minghi ha deinoltre di presentare alcune nuove versioni delle canzoni che gli hanno permesso di imporsi cantautore all'attenzione del grande pubblico.

In occasione del recital stasera La Stampa, grazie all'organizzatore Franco Di Cagno, permette ai suoi lettori di avere uno sconto di ben 10 mila lire sul prezzo del biglietto di ingresso a teatro. Per ottenere l'agevolazione sarà sufficiente presentare il tagliando pubblicato qui a lato al botteghino dell'«Ariston» di Matteotti. Il coupon avrà validità per tutti gli acquisti che saranno effettuati entro e non oltre le 19. Questo, le tariffe per i diversi settori: 45 mila per le poltronissime, 37 mila per il secondo settore platea e 30 mila per la galleria. Non sono ovviamente ammesse le fotocopie. Sarà considerato valido solo il tagliando pubblicato oggi.

Per sapere le ultime novità relative al concerto sarà inoltre possibile seguire interviste a Minghi di alcune emittenti radiofoniche tra la più ascoltate della Liguria. Alle 12,30 il cantante sarà protagonista di uno spazio «Radio Onda Ligure 101» mentre nel pomeriggio, alle 15,30 risponderà alle domande dei fans dai microfoni di «Radio Stereo 103», a Sanremo. [g. ga.]

GALLERIE E MOSTRE

DIANO MARINA
Immagini della Liguria

Da sabato 18 fino al 25, il Comune di Diano accoglierà la mostra fotografica «Liguria tra il cielo e il mare», firmata da Roberto Merlo. La presentazione di Bruno Rombi. [e. f.]

DIANO
La mostra di Falchi

Nello studio di via dei Giacinti 1 si tiene l'esposizione del pittore Mario Falchi. [e. f.]

IMPERIA
Quadri beneficenza

Si chiude oggi la mostra benefica a cura Fondo «Daniele Leone», che si tiene alla Galleria Rondò a Oneglia. [e. f.]

TOHI
La mostra i jeans

Continua la dei jeans scolpiti di Tomek a Palazzo Carnolas. [d.bo.]

Le di Laure Napoleon

Personale dell'artista Laure Napoleon all'Atelier Soardi, Desire-Niel. [d.bo.]

NIZZA
L'arte povera di Anselmo

«Giovanni Anselmo-arte povera»: l'eposizione è al museo d'Arte Moderna e Contemporanea dalle 11 alle 18. [d.bo.]

Sculture e tablografie

Al Museo municipale, «Femmes», viste da Marion Burklé (scultura) e José Martins (tablografie). [d.bo.]

DI TA
Corso Arci di disegno

Corso di disegno del circolo Arci «Faustini» di Arma. La lezione di oggi è in programma alle 21 in via Cornice. [g. ga.]

Davide Sini in libreria

Si intitola Borghi antichi la nuova mostra del disegnatore Davide Sini: di scena alla «Piccola Libreria». [g. ga.]

SANREMO
Permanente di Mussolini

Le opere di Romano Mussolini esposte alla galleria «La Bonbonniere» di corso Inglesi, di fronte al casinò. [g. ga.]

SANREMO
I falsi alla Bottega d'arte

Vernissage, sabato, per la mostra «Solidea - falsi d'autore». L'esposizione sarà alla «Bottega d'Arte» di via Canessa, curata Maria Gioseffi. [g. ga.]

MONACO
Esposizione al microscopio

Si chiama «Micro-acquarium» e permette di scoprire i segreti del plancton e della microfauna: ingrandimenti di 3 mila volte all'Oceanografico. [g. ga.]

SANREMO
Nuova mostra al

Il pittore Roberto Masi espone nella hall porta teatro i casinò. La mostra è aperta dalle 17 alle 23. [g. ga.]

ITALIA AL CINEMA

IMPERIA

Teatro Cavour
Tel. 61.978
Or.: 21
Lire: 15.000/rid. 10.000
Venerdì 10: Concerto chiusura Sinfonica di Sanremo

Centrale
Tel. 63.671 (segr. tel.)
Or.: 21. L. 7000
Rassegna Cattive compagnie
Underground
di E. Kusturica, con M. Manojlovic, L. Ristovski, M. Jokovic (Fra. '95) — L'ex Jugoslavia dal 1941 a oggi, ovvero dalla guerra mondiale alla civile appena terminata. Il tutto da una città sotterranea... N. V. 2h 52'

Dante
Or.: 20,30/22,30
L. 10.000/rid. 7000
OGGI RIPOSO

Imperia
Or.: 20,30/22,30
L. 10.000/rid. 7000
OGGI RIPOSO

TAGGIA
Capitol
Tel. (0184) 43.440
Or.: 21
L. 7000
Dead man walking
di T. Robbins, con S. Sarandon, S. Penn, R. Prosky (Usa '96) — Una suora si avvicina a un pluriomicida condannato alla pena capitale, va alla ricerca del suo passato, si prende a cuore la sua sorte. N. V. 2h 10' Drammatico

BORDIGHERA
Olimpia
Or.: 20,30/22,30
Lire 7000; rid. 6000
Blue in the face
di W. Wang e P. Auster, con H. Keitel, L. Reed, Madonna (Usa '96) — Il seguito di «Smoke», dove i destini appena abbozzati nella tabaccheria di Keitel si procisano meglio, riflettendo stessi e sulla città. N. V. 1h 25' Comm.

DOLCEACQUA
Cristallo
Or.: 21,15
Lire 6000; rid. 5000
RIPOSO

DIANO MARINA
Dianese
Or.: 21
Lire 9000/rid. 6000
RIPOSO

SANREMO
Ariston
Or.: 21,15
Poltronis. 45.000;
polt. 37.000; gall. 30.000
Concerto di Amedeo Minghi

Ariston Ritz
Tel. 507.070
Or.: in. 16,30/ult. 22,30
L. 10.000/rid. 7000
Decisione critica
di S. Baird, con K. Russell, S. Segal, H. Berry (Usa '96) — Un gruppo di specialisti americani viene ingaggiato per annientare il piano terroristico di alcuni dirottatori islamici su un volo Alone a Washington. N. V. 2h 00' Thriller

Four Rooms
(0184) 506.080
Or.: in. 15,30/ult. 22,30
L. 10.000/rid.
di A. Anders, A. Rockwell, R. Rodriguez, Q. Tarantino (Usa '95) — La notte di Capodanno nelle stanze di un albergo: 4 storie sardoniche con Tim Roth, Madonna, Bruce Willis, Bandoras, la Golino e Jennifer Beals. N. V. 1h 40' Comm.

Ariston Sala due
Tel. (0184) 506.080
Or.: in. 15,30/ult. 22
L. 10.000/rid. 7000
ballo da sola
B. Bertolucci, con L. Tyler, J. Irons, S. Cusack (Ita./Ingh./Fra. '96) — Una giovane americana in cerca primo amore irrompe in una villa toscana per le vacanze: tutti gli ospiti ne rimangono affascinati e turbati. N. V. 2h

Ariston Roof Sala tre
(0184) 506.080
Or.: in. 15,30/ult. 22,30
L. 10.000/rid. 7000
Othello
di D. Parker, con L. Fishburne, I. Jacob, K. Branagh (Usa '95) - Una nuova versione della tragedia shakespeariana dell'uxoricidio compiuto Otello reso geloso del perfido e infingente Jago. N. V. 2h 05' Tragico

Centrale (Sala A)
Tel. (0184) 506.080
Or.: in. 15,30/ult. 22,30
L. 10.000/rid.
Il giurato
di B. Gibson, con D. Moore, A. Baldwin, J. G. Levitt (Usa '96) — Un killer perseguita e tenta di plagiare una giurata al processo di un capomafia. Ma addestrerà il suo peggior co. Dal libro di Dawes Green. N. V. 2h Thriller

Tabarin (Sala B)
Tel. 507.070
Or.: in. 15,30/ult. 22,30
L. 10.000/rid. 7000
Copycat
di J. Amiel, con S. Weaver, H. Hunter, D. Moloney (Usa '95) — Una psicologa criminale ossessionata da un serial killer e una poliziotta si mettono sulle tracce dell'efferato omicida che insanguina San Francisco. N. V. 2h 03' Thriller

Sanremese
Or.: in. 15,30/ult. 22,30
L. 10.000/rid. 7
Tutti i colori del cinema
Cyclo
di T. Anh Hung, con L. Van Loc, T. L. Chiu Way, T. N. Yan Khe (Fra. '95) — Un onesto portatore di risciò è costretto al crimine sullo sfondo di una Ho Chi Min violenta e corrotta. Leone d'Oro a Venezia. Vist. 14. 05'

Orfeo
Tel.
Or.: in. 15,30/ult. 22,30
L. 10.000/rid. 7000
Film vietato minori di anni

VALLECROSIA
Don Bosco
Or.: 15/17
L. 5000; rid. 4000
OGGI RIPOSO

DIANO E IMPERIA

DIANO
Acid jazz Fuori Orario

Al «Fuori Orario» di via Agnese, a Diano, sono selezionati brani acid jazz e blues. [e. f.]

IMPERIA
«U voce per Sanremo»

Oggi, alle 22.30, prendono il via le preselezioni per il concorso «Una voce per Sanremo» al bar pizzeria «The Voice» di Caboto a Porto. Le iscrizioni gratuite. Informi al 666.690. [e. f.]

SANREMO
Rassegna cinematografica

Nuovo appuntamento, al «Sanremese», con la rassegna internazionale «Tutti i colori del cine». Oggi è di scena «Cyclo», film vietnamita dello scorso anno. [g. ga.]

Torna il rock-funky

Al Bananarama del lungomare concerto dei Soul Rock, band di rock-funky di Nizza. [d. bo.]

IMPERIA
La Corale San Maurizio

Alle 16.30, nel teatrino di Cristo Re, in via Trento, il Centro «L'Arcobaleno» presenta un concerto della Corale San Maurizio, diretta da Gustavo Del Santo, con l'accompagnamento di Franca Paoletti Aliprandi. Brani di Verdi, Rossini, Mozart, Bach e Haendel. [e. f.]

La sinfonica in trasferta

Trasferta Final Borgo per la sinfonica di Sanremo. Alle 21, nella basilica di San Biagio concerto diretto dai giovani direttori d'orchestra Vinciguerra e Pistore. [g. ga.]

Piano bar al Living Garden

Successi del Festival di Sanremo e canzoni straniere al Living Garden dei giardini Emanuele. Alle tastiere l'interprete Piercarlo Borgo. [g. ga.]

Canzoni Liberty

Nuovo complesso piano bar alla «Sala Liberty» del casinò. Grandi successi italiani e stranieri sono proposti da «Matteo e Ingrid». [g. ga.]

Teatro al Centre International

Alle 14, al Centre International «Hamlet», libera e comica interpretazione Shakespeare Bernd Lafrenz. [d.bo.]

Lo spettacolo va in scena al Politeama questa sera alle 21

«Confusioni» al Dianese

La commedia di Ayckbourn interpretata dalla compagnia «I cattivi di cuore»
Un testo divertente e composto da cinque brevi atti unici. L'adattamento

DIANO MARINA. Tornano «I cattivi di cuore», la compagnia teatrale imperiese che, dopo «Provaci Sam» di Woody Allen, rappresentato in mini tournée nella provincia, ritorna sulle scene (questa volta al Politeama Dianese) con «Confusioni» Alan Ayckbourn, uno spettacolo prodotto dal Cral dell'Unità sanitaria locale con il patrocinio del Comune di Imperia, sponsorizzazione del Banco Ambrosiano Veneto e l'egida della Fita, la Federazione del teatro amatoriale.

Debutta questa alle 21, a cura dell'Associazione culturale Arcadia, con la regia di Gino Brusco, e l'interpretazione dello stesso Brusco (Harry Pearce), Paola Carli (Lucy Pearce), Chiara Garibaldi (Polly Compton), Gianni Oliveri (Martin Compton), Livia Corli (Milly Carter), Antonio Manconi (Stewart Stokes) e Danilo Aicardi (reverendo Gordon). E' il nucleo base di un gruppo di appassionati di teatro che, dopo i primi varietà, di spirito prettamente goliardico, ha deciso di consolidarsi e crescere, attraverso un avvicinamento più specifico alla prosa.

E «Confusioni», brillante testo Ayckbourn (l'autore di «Sinceramente bugiardi» e «Camera da letto»), scritto nel '74, offre loro l'occasione per una prova di grande impegno: «E' una commedia, composta da cinque brevi atti unici che, nell'adattade noi proposto, risultano collegati da personaggi che curiosamente ritornano», precisa il regista Brusco. Una comicità, quella del commediografo londinese, «che cresce irresistibilmente all'interno di una situazione orchestrata, aggrovigliata trionfalmente paradossale». [s. d.]

AL CENTRALE

Kusturica apre rassegna

Con «Undergrounds», il film di Emir Kusturica, Palma d'Oro all'ultimo Festival di Cannes, apre questa sera al Cinema Centrale la rassegna intitolata «Cattive compagnie»: un mini-ciclo, sempre di giovedì alle 21, che propone opere '94 e '95. Oltre a «Underground» (film «tragico e divertente, pletorico e cantico, affascinante», che racconta storia, vitalità e dolore dell'ex Jugoslavia dal '41 ad oggi, attraverso due amici e una metafora; l'immenso sottosuolo in cui molti cittadini Belgrado restano chiusi per decenni convinti che la seconda guerra mondiale sia ancora in corso), saranno presentati: il 16, «Smoke» con Harvey Keitel e William Hurt; il 23, «Blue in the face» ancora con Keitel, Lou Reed, Mira Sorvino, Jim Jarmush e Madonna; il 30, «Clockers» di Spike Lee, con il «solito» Keitel e John Turturro; e il 6 giugno, «I soliti sospetti», con Stephan Baldwin e Garbiel Byrne. [e. f.]

SAVONA

ALASSIO
Colombo
T. 640.263. Or.: 20,20/22,30
pref. e fest. 16; ult. 22,30
L. 10.000/5000/5000
Il giurato
di B. Gibson, con D. Moore, A. Baldwin, J. G. Levitt (Usa '96) — Un killer perseguita e tenta di plagiare una giurata al processo di un capomafia. Ma addestrerà il suo peggior nemico. Dal libro di Dawes Green. N. V. 2h Thriller

Ritz
Tel. 640.427. Or.: 20,30/22,30
pref. e fest. 16; ult. 22,30
L. 10.000/6000/5000 anziani
Piume di struzzo
di M. Nichols, con R. Williams, N. Lane, G. Hackman (Usa '96) — Un'armoniosa coppia di omosessuali viene messa in imbarazzo dal matrimonio del figlio di uno dei due. Remake del «Vizietto» N. V. 2h Commedia

ALBENGA
Ambra
Tel. 51.419.
Or.: 21
L. 4500
che sia femmina
di J. Balcells, con V. Abril, J. Balcells, M. Bosé (Fra./Spa. '95) — Un matrimonio rischia di esplodere quando nel triangolo degli adulteri arriva una donna che cerca di sedurre la moglie N. V. 1h 48' media

Astor
Tel. 50.997. Or.: 20,15/22,30
pref. e fest. 16; ult. 22,30
Lire 8000/6000
Dead Man Walking
di T. Robbins, con S. Sarandon, S. Penn, R. Prosky (Usa '95) — Una suora si avvicina a un pluriomicida condannato alla pena capitale, va alla ricerca del suo passato, si prende a cuore la sua sorte. N. V. 2h 10' Drammatico

GENOVA

TEATRI

Teatro Felice: Oggi riposo
- *Teatro della Corte:* Ivanov. Or.: 20,30. Lire 40.000/28.000
Teatro Stabile - *Sala Duse:* Chiusura estiva
Politeama Genovese: Millenovecentoventisei. Or.: 21. Lire 60/50/30.000
Teatro della Tosse - *Sala Aldo Trionfo:* La sete. Or.: 20,45. Lire 28.000
Teatro della Tosse - *Sala Campana:* La lezione. Or.: 20,45. Lire 24.000/16.000
Teatro della Tosse - *Agorà:* Oggi riposo.
Teatro Garage - *Sala Diana:* Eppure sopravvive. Or.: 21. Lire 20.000/16.000.

CINEMA

Ariston 1: Decisione
Ariston 2: Dead man walking. Condannato a morte
Augustus: Piume di struzzo
1: Compagni di viaggio
Corallo 2: Cuori al verde
Gratacielo: Premonizioni
Lux: Braveheart
Odeon: Toy story
Olimpia: Tre giorni per la verità
Orfeo: Four rooms
: Riccardo III
L'albero di Antonia
Universale 1: Il giurato
Universale 2: L'ercano incantatore
Universale Matrimonio a 8 mani
Verdi: Io ballo da sola
Luci rosse: Abo, Aiolone, Centrale 1 e 2, Chiabrera, Cristallo, Dioniso, Eldorado, Smeraldo

CINECLUB

del : Il Chiabrera al tuo
Carignano: La pazzia di re Giorgio
Fritz Lang: Oggi riposo
Lumiere: Il diritto del più forte
Chaplin:
Nickelodeon: Ragione e sentimento
Cinelorum: Oggi riposo

PEGLI

Peglidrama: Toy story

CASELLA

Cinema parrocchiale: Oggi riposo

NERVI

S. Siro: Oggi riposo
Ambrosiano: Ragione e sentimento

ITALIA ALLE TELEVISIONI LOCALI

Retemia

9,30 **Casa mia**, contenitore
12 — **Piacere di conoscervi**
15 — **Pronto... vie!**, videogame
18,15 *Nel corso del programma:*
al
20,10 **Prima pagina**-Prima pagina
21,15 **Special P show**
22,10 **Fatti e misfatti**
23,15 **Con simpatia... la vostra**, rubrica
2 — **Notturno per l'Italia**

Primantenna

14,30 **Videocoma**-Supermix
15,30 **Andrea Celeste**, novela
16,30
17,30 **Cartoni animati**
18 — **Tg flash**, telegiornale
18,03 **L'astroscrittura**
18,05 **Giovanidea**, rubrica
18,30 **Tg**, telegiornale
20,30
21 — **Rubrica**
22,45 **Telefilm**
23,45 **Programmi stop**

Canale 7

9,45 **I miei quartieri**, telefilm
10,45 **Tg Liguria**,
11 — **Fai un affare con...**
11,45 **Tg Liguria**
12 — **Fai un affare con...**
12,45 **F.B.I.**, telefilm
13,45 **I quartieri**, rubrica
14 — **Appuntamento i tappeti**
16 — **L'esercito più pazzo del mondo**, film
17,55 **Fai un affare con...**
18,25 **Musica e spettacolo**
19 — **I miei quartieri**, rubrica
19,15 **Tg Liguria**, notiziario
19,35 **Gli uomini della** telefilm
Telesport, rubrica
22 — **Documentario**
22,15 **Judopromoter**, rubrica
22,30 **Documentario**
22,50 **Tg Liguria**, notiziario
23 — **Documentario**
24 — **Telefilm**

Telegenova

7 — **Tg notizie regione**
7,30 **Telefilm**
8,15 **Buongiorno Cinquestelle** 9,30 **Tuttopellicola**, i film più belli
11,50 **Anticipazioni cinematografiche**
12 — **La salute è importante**, rubrica
12,45 **Telegiornale flash**
13 — **Incontro con il presidente della regione Liguria Giancarlo Mori**
14 — **Due ore di relax**
16 — **Le migliori occasioni**
18,30 **Colorina**, telenovela
19,30 **Telegiornale regionale**
20 — **Solo musica italiana**
20,30 **Tutto e tutto**
20,35 **Fuoco incrociato**, film

Primocanale

7 — **Circuito Junior Tv**, cartoni animati, telefilm, documentari, giochi e rubriche per ragazzi
11 — **Marianna**
11,30 **Principessa della stella**
— **Evening shade**, telefilm
12,55 **Notiziario**
13 — **Match music**
14 — **Portobello road**
16,30 **Marianna**
17 — **Circuito Junior tv**
18 — **Primomercato**
— **Arcobaleno**
20,15 **Spazio aperto**
20,30 **Primogiornale**
20,45 **Controsciotto**
22,30 **Programmi non stop**

Telenord

16,45 **Documentario**
17,15
18 — **quartieri**, informazione
18,15 **animati**
18,30
19 — **Telegiornale Tn 4**
19,20 **I miei quartieri**, informazione
19,45 **musicale**
20,15 **Documentario**
20,30 **Il derby del martedì**
22,30 **Appuntamento con i giocatori**
1 — **Telegiornale Tn 8**
1,30

Telestar

12 — **Musica insieme**
14,15 **Tg 6**, telegiornale
14,50 **Amichevolmente con voi**
18,35 **Detective per amore**, telefilm
20 — **Tg 6**, telegiornale
20,30 **omicidio**,
22,15 **Tg 6**, telegiornale
,45 **Angie**, telefilm
23,15 **Programmi non stop**

Euro Mixer Tv

11,30 **Illusione d'amore**, telenovela
12,30 **quartieri**, rubrica
12,45 **Radici**, miniserie
14 — **un affare con...**
18,45 **Arabesque**, telefilm
19,45 **Liguria (22,15)**
20,15 **quartieri**, rubrica
20,30 **Mostranno a milioni**, film
22,45 **Rubrica di antiquariato**
0,45 **Motor shop**, rubrica
1,45

Tv Arcobaleno

13,35 **Match music**,
14,15 **Tga**,
14,30 **Junior Tv**, contenitore per ragazzi
19,15 **Lo sport**,
18,22 **fiori**, rubrica
19,30 **Tgs**, notiziario
19,55 **L'opinione**, rubrica
20 — **Match music**, rubrica
20,30 **Film**
22,40 **Tga**, notiziario

Telecupole

7,30 **Tg 4** (19,27 - 22,30)
8,30 **Canta Italia**, musicale
9 — **Crazy dance**, musicale
12 — **Romagna mia**, musicale
12,30 **Sballando**,
17,15 **Wilma e... cotiamo**, cucina
18,30 **Tè per due**, talk show
20 — **Solo italiana**
20,40 **Fuoco incrociato**, film
24 — **Programmi non stop**

Rete A

6 — **Programmi**
15 — **I vostri diritti Tv**, rubrica
— **Shopping Club**,
17 — **Solo**
18,15 **Sprintitalia**,
19 — **60 minuti**
19,30 **Tg A**, telegiornale
— **Shopping Club**, commerciale
— **Riflessione di fine ora**
Programmi redazionali

Teleregione

13,30 **Cartoni**
14 — **Telegiornale**
15 — **Televendite**
16,15 **Dalle 9 alle 5**, telefilm
17,15 **Quincy**, telefilm
18,30 **Vacanze... istruzioni per l'uso**, rubrica
19 —
19,30 **Telegiornale**
20,30 **Diagnosi**, talk show
22,30 **Programmazione notturna**

Eventuali e variazioni dei programmi sono causati dalla non tempestiva comunicazione da parte

Il presidente del Sant'Ampelio Bordighera a luglio subentrerà a Guido Pastor

Rocco Santaiti al Ventimiglia

Il cambio della guardia, nell'aria da tempo, è stato ufficializzato ieri. L'attuale direttivo verrà allargato con l'arrivo di due dirigenti della squadra bordigotta: Gianni Lo Pino e Rocco Ricevuti

VENTIMIGLIA. Cambio della guardia al vertice del Ventimiglia: Rocco Santaiti sarà il nuovo presidente al posto di Guido Pastor. Un cambio atteso, di cui si parlava da tempo, improvvisamente ufficializzato ieri. Lo ha fatto, [illegible] comunicato, il Ventimiglia Calcio: dal 1° luglio prossimo il club giallorosso sarà guidato da Santaiti che, fino al 30 giugno, resterà al vertice del Sant'Ampelio Bordighera che ha guidato per sette stagioni.

«E' la miglior soluzione possibile. Santaiti è [illegible] ventimigliese che vuol bene alla [illegible] città ed al calcio. E' la persona giusta per garantire il futuro della società», ha detto Guido Pastor, presidente uscente. Da tempo [illegible] manifestato l'intenzione di lasciare la guida della società di cui aveva accettato la presidenza solo per gestire la difficile successione di Silvio Coppo che aveva guidato la società per trent'anni. Pastor non aveva [illegible] fatto mistero di considerare provvisorio il suo incarico. Da mesi si stava muovendo per assicurare una soluzione alternativa. La trattativa si è conclusa positivamente nella notte [illegible] martedì e mercoledì. In pratica sarà [illegible] allargamento dell'attuale direttivo: resteranno molti degli attuali dirigenti a Santaiti, che avrà logicamente la presidenza, approderà al Ventimiglia seguito da Gianni Lo Pino e Rocco Ricevuti, due dirigenti che ha avuto vicino in questi ultimi due anni al Sant'Ampelio. Pastor, invece, resterà in giallorosso [illegible] medico sociale, ruolo che [illegible] già ricoperto a lungo durante gli [illegible] della presidenza Coppo. Rocco Santaiti, orefice a Ventimiglia, ha 62 anni. Nel mondo del calcio è entrato sette anni fa con la presidenza del Sant'Ampelio. Ha spiegato [illegible] molta semplicità la scelta di approdare alla guida del club della città di confine: «Abito a Ventimiglia, ci sono quasi nato, sono affezionato a questa città. E' [illegible] scelta quasi sentimentale. Sono [illegible] benissimo per sette [illegible] al Sant'Ampelio e spero che l'avventura al Ventimiglia mi dia le stesse soddisfazioni». Gli obiettivi? «Dovremo cercare di fare il meglio possibile. Con l'aiuto di tutti naturalmente. Vedremo dove potremo arrivare con le risorse a disposizione». Il campionato di Eccellenza è davvero il massimo per Ventimiglia? «Non certo per la città che meriterebbe molto di più, ma per le possibilità economiche del Ventimiglia Calcio temo sia davvero il [illegible] E' bello avere ambizioni e cercheremo di averne, ma bisognerà fare i conti [illegible] la realtà».

Quali collaboratori sceglierà? «Non ci dovranno essere rivoluzioni. Quelli che hanno finora lavorato nel Ventimiglia [illegible] preziosi con la loro esperienza. Noi [illegible] manderemo [illegible] nessuno. Ringrazio Lo Pino e Ricevuti che mi hanno voluto seguire dal Sant'Ampelio. E' stata una loro scelta [illegible] apprezzo moltissimo. Ma vorrei approfittare di quest'occasione per ricordare il presidentissimo Silvio Coppo che ha lasciato un vuoto [illegible] nel Ventimiglia. E' sempre nel nostro cuore. Cercheremo di proseguire nel modo migliore il suo lavoro. E voglio ringraziare anche Pastor per quanto ha fatto nell'ultima stagione: raggiunto l'accordo, nella confusione, mi ero dimenticato di ringraziarlo».

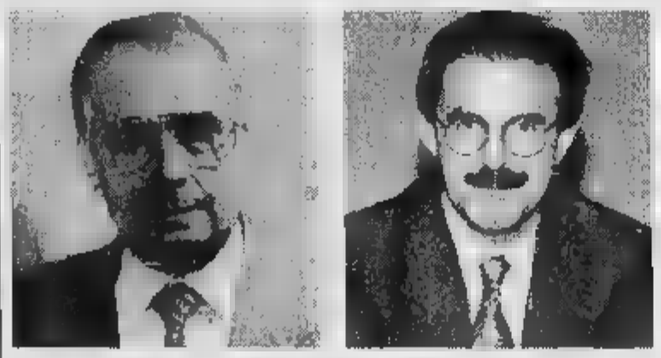

Il nuovo presidente della Ventimigliese Rocco Santaiti e Guido Pastor

Uno dei primi problemi che Santaiti dovrà affrontare, ancor prima di veder formalizzato [illegible] incarico da dirigente, dovrà [illegible] la scelta del nuovo allenatore. Maurizio De Luca, l'attuale tecnico, ha già detto che se ne andrà per motivi legati alla sua professione, difficili da conciliare [illegible] gli impegni calcistici. «Faremo un tentativo ancora per fargli cambiare idea - dice Santaiti - Se dovrà lasciarci cercheremo [illegible] sostituto all'altezza».

Si fanno alcuni nomi: Rocco Fortugno, a lungo alla guida del Sant'Ampelio [illegible] lo stesso Santaiti («Abbiamo lavorato benissimo insieme», dice il neo-presidente); Enrico Vella, che ha guidato lo stesso Sant'Ampelio nell'ultimo campionato (ma condizionato anche lui da impegni professionali) [illegible] Alfredo Boncardino che ha già annunciato di lasciare l'Ospedaletti.

Bruno Monticone

Tutti i premiati

Grande golf al Circolo degli Ulivi

SANREMO. Diego De Col in 1ª categoria [illegible] 41 colpi ed Anna Mortigliengo in 2ª categoria con 39 colpi [illegible] stati i vincitori, al Circolo Golf degli Ulivi, della «Coppa Lions Club Bordighera-Capo Nero», 18 buche stableford, con [illegible] devoluto al recupero del Museo Bicknell di Bordighera. Miglior «lordo» per Enzo Milan con 34 colpi; premi per Sandro Scalarandis (Lions), Maria Pia Toselli (signore), Gianfranco Zunini (seniores) e Patrick Di Placido (juniores). L'ultimo weekend del circolo sanremese ha visto anche la disputa della «Captain Golf Tournement», 18 buche stableford riservate ai capitani delle imbarcazioni presenti allo Yacht Meeting di Portosole e della «Grande Gara di Primavera» pro-am a squadre: hanno vinto, rispettivamente, Francis Anay con 40 colpi ed il quartetto formato da Giacomo Burzio, Adriana Pala, Tony Argiolas ed Angelo Guerinoni con 72 colpi. [b. m.]

In Coppa Italia

Gli arcieri di Imperia in evidenza

IMPERIA. Gli Arcieri Imperiesi si sono ancora [illegible] volta [illegible] in evidenza in una gara svoltasi a Rivoli, valida per la Coppa Italia, e riservata a coloro che avessero già maturato importanti risultati agonistici. Gli atleti sono stati impegnati su quattro diverse distanze, 90, 70, 50 e 30 metri, e l'ottimo Valerio Gismondi, punta di diamante del team [illegible] presidente Franco Gorlero, si è confermato tra le più brillanti promesse nazionali nella categoria Arco Olimpico classe Allievi, centrando ben 1210 punti. Nella classe Ragazzi si [illegible] [illegible] in evidenza altri alfieri del sodalizio imperiese, tra i quali Gabriele Chiusano (1207 punti) e Corrado Leita (1148), ottimi secondi, [illegible] Flavio Benvenuto, nella classifica a squadre. Tra gli Juniores spicca il secondo posto di Massimo Pissarello, mentre i Giovanissimi Dario Agnese e Simone Carli si sono classificati rispettivamente 5° e 6°. [l. a.]

La scuola di arti marziali organizza il campionato mondiale pesi medi

Kick boxing, Imperia protagonista

Un appuntamento di rilievo per il Shingan Ryu

IMPERIA. Appuntamento di grande rilievo per il Shingan Ryu - Accademia Italiana Ninjia, scuola di arti marziali diretta dal maestro Mario Novellis. Il sodalizio imperiese ha infatti organizzato, per il prossimo 17 maggio, [illegible] importante manifestazione di kick boxing a Grosseto, nel corso della quale il campione mondiale dei pesi medi W.A.K.O., il libanese Iyad Chaar, metterà in palio il titolo in un match di 12 riprese contro l'italiano Daniele Petroni.

Ancora una volta, quindi, i nuovi quadri direttivi del Shingan Ryu sono riusciti a inserirsi, a livello organizzativo, nel circuito internazionale con un incontro di livello assoluto.

Il programma della manifestazione [illegible] prevede anche una sfida italo-francese di boxe francese savate, che vedrà impegnato, tra gli altri, il parigino campione mondiale Kamel Chouaref, che comunque [illegible] metterà in palio il proprio titolo, e un'esibizione di ninjitsu. Sottolinea il maestro Mario Novellis: «La nostra palestra opera da tempo a livello internazionale e per il futuro abbiamo in programma altri appuntamenti, anche in provincia di Imperia. In particolare, il 30 giugno il campo di Cervo ospiterà [illegible] kermesse internazionale di arti marziali, alla quale quasi sicuramente parteciperanno atleti del calibro di Chuk Norris, interprete di molti film d'azione, e Dorf Lundgren». [i. a.]

Arti marziali di moda a Imperia

Il Giro della provincia per cicloamatori dominato dal Velo Club Riva Ligure

La maglia rosa di Stefano Drovandi va all'esame delle ultime due tappe

IMPERIA. Si appresta a disputare le ultime due tappe il Giro Cicloamatoriale della Provincia di Imperia, organizzato dall'Udace sulle strade [illegible] ponente ligure. Dopo tre appuntamenti la manifestazione si sta rendendo sempre più interessante, con la maglia rosa saldamente sulle spalle di Stefano Drovandi (Velo Club Riva Ligure) che, [illegible] la vittoria nella prima tappa e il terzo posto nella terza, ha raggiunto quota 1140 punti e precede i compagni di squadra Luca Ghiglione (920) e Mauro Spezia (914).

Netta supremazia di un atleta anche nella lotta per la maglia gialla, riservata ai corridori tesserati Udace. In vetta Davide Punturiero (Ventimigliese), con 1150 punti, seguito dal fratello Mario (900) e da Giuseppe Lombardi (Bordigherauto), con [illegible]0 punti.

Tra le società è in testa il Velo Club Riva Ligure, che guida la graduatoria con 7030 punti, davanti alla Ciclistica Ospedaletti (6707) e al Bordigherauto (5127). Luisa Bianchi, addetto stampa dell'Udace imperiese, stila un primo bilancio della manifestazione: «Finora si è trattato di un indubbio successo, che ad ogni tappa ha visto la partecipazione di circa cento concorrenti. I corridori si sono dichiarati molto soddisfatti dell'organizzazione e per [illegible] ciò è motivo di grande gioia. Il Comitato Udace è infatti del tutto rinnovato rispetto al passato ed è stato messo a dura prova con impegni sempre più grandi e con un lavoro di équipe molto serio e attento alle tematiche del ciclismo, ben coordinato dal presidente Guerino Lanzo».

Il 19° Giro della Provincia proseguirà sabato 11 maggio a Bordighera, con il 4° Memorial Luppino, organizzato dal G.S. Barale, mentre il giorno 12, sempre nella città delle palme si svolgerà l'ultima corsa in programma, il 6° Memorial Papà e Mamma Lanzo. Si tratta di occasioni decisive per Drovandi e Punturiero per aggiudicarsi definitivamente il successo finale, ma alle loro spalle [illegible] accenderà la battaglia per insidiarne il primato. [l. a.]

Solo l'ambiente può dare energia all'uomo.

Da che mondo è mondo l'uomo vive grazie alla natura. La natura è nutrimento, casa, calore per l'uomo. E' la sua risorsa più importante. Scegliere il metano vuol dire scegliere la natura. Il metano è un gas naturale ed è considerato il combustibile più pulito perché emette meno sostanze inquinanti. Scegliere il metano, quindi, significa scegliere di rispettare noi stessi, la nostra salute e l'ambiente che ci circonda. Un ambiente sempre più prezioso, l'unica risorsa per continuare a dare energia all'uomo.

Snam e le Aziende di Distribuzione

Snam è una società dell'Eni

IL METANO E' NATURA.

PER CHI MERITA IL MEGLIO

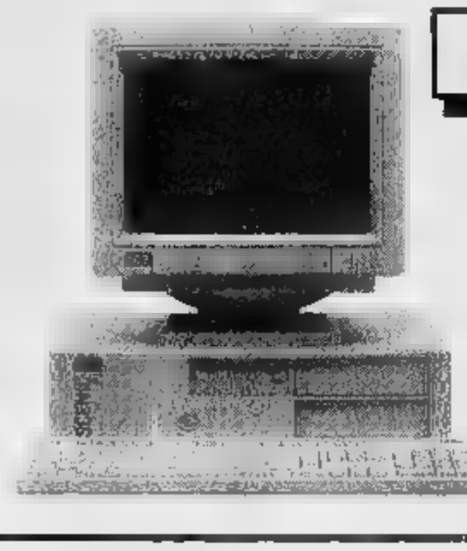

3 Anni Di Garanzia

SIEMENS NIXDORF

SCENIC 5H PCI

£. 355.000

più 10 rate da £. 355.000
IVA compresa

Personal computer Pentium 100 - 256 KB di Cache Memory 16 MB - Disco fisso 850 MB - CD-Rom 4x - Audio on Board Monitor 14" colori N.I. - Windows 95 - Casse - Game su CD

OKI

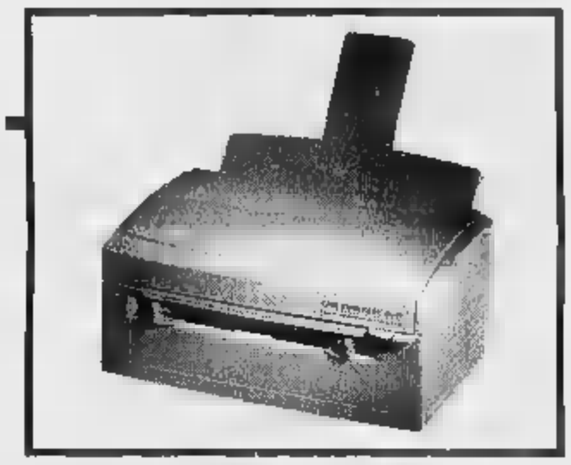

OKIPAGE 4w

£. 69.900

più 10 rate da £. 69.900
IVA compresa

Stampante di pagina in ambiente Windows 600 x 600 Dpi Monocromatico - 4 ppm - 3 anni di garanzia.

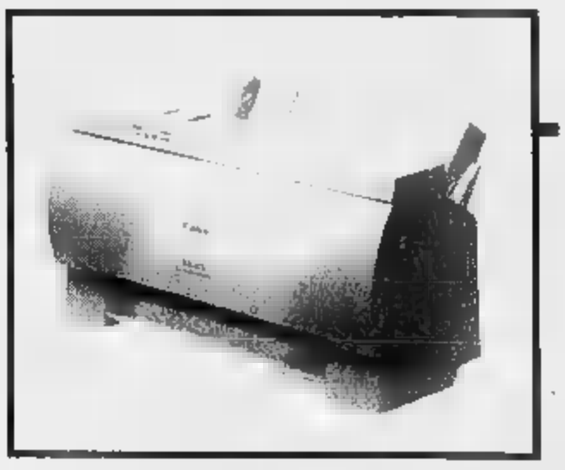

Canon

BJC-210

£. 54.900

più 10 rate da £. 54.900
IVA compresa

Getto di inchiostro - 360 x 360 Dpi a colori 720 x 360 Monocromatico - 3 ppm - 3 anni di garanzia.

Sul sito "giro virtuale" della Sendel Computer al sito http://www.sendel.it

PRODOTTI DISTRIBUITI DA

Sendel Computer

Strada della Pronda, 98 - 10095 Grugliasco (TO)
Tel. 011/411.24.08 r.a. - Fax 011/411.24.21

QUI HAI CREDITO AGOS SERVICE

INFORMA COMPUTER s.r.l.
C.so Dante, 35
12100 CUNEO
Tel. 0171/69.50.11

SPA COMPUTER s.r.l.
C.so Cavallotti, 42
28100 NOVARA
Tel. 0321/62.06.69

DAD
Via I° Maggio 44/4
10062 LUSERNA SAN GIOVANNI
Tel. 0121/95.42.70

3C
C.so Turati, 39/D
10128 TORINO
Tel. 011/59.79.80

IULINI s.a.s.
Via S. Francesco Da Paola, 46/A
10123 TORINO
Tel. 011/812.52.06

EUROCOMPUTER
Via Bibiana, 83/B
10147 TORINO
Tel. 011/218.243

VILLATA s.n.c.
C.so Francia, 188
10093 COLLEGNO (TO)
Tel. 011/405.29.26

S.I.A.T. s.n.c.
Viale Firenze, 24 bis
10090 CASCINE VICA (TO)
Tel. 011/959.72.67

ESSETIERRE
Via Valobra, 186
10022 CARMAGNOLA (TO)
Tel. 011/971.68.86

KAIRE
Via San Sebastiano, 5
14018 ROATTO
Tel. 0141/93.84.44

E.D.P. CONSULENZA INFORMATICA s.a.s.
Via Capurro, 20
15067 NOVI LIGURE (AL)
Tel. 0143/32.15.42

Per la pubblicità su
LA STAMPA
PK
publikompass
SAVONA
Via G. Marconi
Tel. (019) 814.887-811.182
16121 GENOVA
C. R. Ceccardi 1/14
Tel. (010) 540.184-592.560

LA STAMPA
SAVONA
E PROVINCIA

LA STAMPA
"Lo Zio"
Savona
via Rio Galletto
Zona PAIP
Tel. 26.39.10

Redazione: Savona, p. Marconi 3/6, tel. 80.20.81 - Stampa In, tel. 26.39.10

Pochi minuti dopo in via Stalingrado assalito un rappresentante di preziosi, bottino 100 milioni

Ore 19: due rapine terrorizzano il centro

Via Corsi, sequestrati l'orefice e una cliente. Banditi in fuga

SAVONA. Due rapine a distanza di pochi minuti: un orafo in via Luigi Corsi viene sequestrato insieme a una cliente nel negozio da due banditi che hanno poi arraffato pietre preziose, gioielli, assegni e contanti per un valore di trenta milioni; un rappresentante di Valenza Po rapinato (probabilmente dagli stessi malviventi) della valigetta con il campionario (cento milioni) era fermo sull'auto all'incrocio fra via Stalingrado e via Vittime di Brescia. La malavita non dà tregua a polizia e carabinieri: appena un paio di settimane fa erano stati assaltati, nella stessa mattinata a pochi minuti l'una dall'altra, due agenzie della «Carisa». Ieri i banditi hanno messo a segno un'altra clamorosa «doppietta» e poi sono riusciti a sfuggire alla caccia all'uomo che fino a tarda notte ha mobilitato agenti della volante e della squadra mobile, carabinieri del radiomobile e del nucleo operativo.

Ore 19,00. Ernesto Rampon, anni, abitante a Finale Ligure in via Garibaldi, è solo nel laboratorio di oreficeria al civ. 87 rosso di via Luigi Corsi. Un cliente entra nel negozio e chiede di vedere un anello. L'orefice si china a prendere il campionario dal bancone e quando rialza la testa si trova una pistola puntata alla tempia. Ernesto Rampon viene spintonato fino nel retrobottega e legato mani e piedi con nastro adesivo. Racconta l'orafo: «Sembrava una persona per bene. Era vestito in modo elegante. Ma come è entrato in negozio mi ha puntato una grossa pistola alla testa. Non ho avuto alcuna possibilità di reagire». Prosegue Rampon: «Era molto deciso. Mi ha gridato "se ti muovi ti ammazzo" e dopo avermi spinto nello sgabuzzino mi ha legato stretto». Il bandito ha incominciato a rovistare nei cassetti e nella cassaforte che era semi-chiusa ed è stato raggiunto dal complice, più giovane secondo la descrizione che è stata poi raccolta dalla polizia. Nel frattempo è entrata nel laboratorio una cliente. Racconta ancora Rampon: «L'ho sentita gridare e ho fatto il peggio. Invece, per fortuna, l'hanno solo legata e trascinata nel retrobottega. Ci siamo trovati stesi sul pavimento. Cercavo di tranquillizzarla». I banditi dopo aver razziato soprattutto pietre preziose hanno svuotato anche il portafogli dell'orafo. Poi sono fuggiti, abbassando la serranda e chiudendola a chiave. Ernesto Rampon e la cliente si sono liberati da soli e hanno avvisato il 113. Per farli uscire dal laboratorio sono stati chiamati i vigili del fuoco.

Ore 19,20. Il rappresentante di preziosi, Petronio Taverna, anni, residente a Valenza Po, è fermo con l'auto sotto il cavalcavia ferroviario in via Stalingrado. Viene affiancato da due banditi in sella a una di grossa cilindrata, sembra una Kawasaki di colore nero: uno dei malviventi manda in frantumi il vetro del finestrino della macchina, allunga un braccio e afferra la valigetta con il campionario. Poi grida al rappresentante: «Ti ammazzo, ti ammazzo». Petronio Taverna, però, reagisce. Scende dall'auto e tenta di strappare la borsa dalle mani del bandito. Segue una colluttazione durante la quale il rapinatore perde il casco. Il complice riesce ugualmente ad accelerare e la moto riparte a tutta velocità imboccando via Vittime di Brescia. Con tutta probabilità i malviventi si dirigono verso la Valbormida percorrendo la Nazionale del Piemonte.

Ermanno Branca
Claudio Vimercati

L'orafo rapinato, Ernesto Rampon

Ancora la «banda degli studi»

Ladri in azione dal notaio Firpo Riprendono i furti in appartamento

SAVONA. Continuano i furti negli studi professionali della città. L'altra notte, sono stati presi di mira gli uffici del notaio Firpo in piazza Mameli: si soliti ignoti, secondo i primi accertamenti della polizia, sono entrati nei locali dopo aver mandato in frantumi la finestra che si affaccia sul cortile, e con calma hanno messo a soqquadro cassetti e armadi. Ancora una volta hanno agito indisturbati, senza che nessuno degli abitanti del caseggiato si accorgessero di nulla. Si sono dovuti, però, accontentare di magro bottino: qualche soldo e valori bollati per 300 mila lire.

Gli investigatori hanno dubbi: gli autori furto sono gli stessi che negli ultimi tempi hanno svaligiato in città una ventina di studi avvocati, notai, medici, dentisti. Finora, però, sono riusciti a farla franca che polizia e carabinieri abbiano intensificato la vigilanza, soprattutto nelle ore notturne, nel centro e nella periferia della città.

L'altro pomeriggio un furto si è anche verificato nello studio degli avvocati Nasuti in via Paleocapa, questa volta la banda che colpisce di notte non c'entra per nulla. Un'impiegata è stata derubata del portafogli (conteneva poche migliaia di lire) probabilmente da un ladro che era intrufolato nei locali durante l'apertura degli uffici.

La micro-criminalità non risparmia neppure i pensionati. donna di 75 anni, F.R., abitante in via Scatti nel quartiere della Villetta, ha denunciato ieri mattina in questura un furto di soldi e gioielli avvenuto nel suo appartamento. I ladri entrati in azione mentre pensionata stava facendo la spesa. E' rimasta fuori casa una ventina di minuti, ma stati sufficienti per i ladri che a quanto pare sono entrati nell'alloggio dopo aver scardinato la porta di ingresso. La donna ha scoperto l'accaduto quando è rincasata: ha potuto fare altro che chiedere l'intervento della polizia.

Gli investigatori ritengono probabile l'ipotesi che il furto sia stato messo a segno da tossicomani che ora cercheranno di piazzare la refurtiva attraverso qualche ricettatore compiacente per racimolare i soldi necessari all'acquisto della dose di eroina.

Un furto si è anche verificato in via Quintana nella zona della 167 di Legino. L'altra notte, è sparito un ciclomotore che il proprietario, uno studente, parcheggiato sotto .

[c. v.]

IL CASO

SI INDAGA IN CITTA'

Lo strano furto era avvenuto due mesi prima della tragica morte nello studio del commercialista

Delitto di Chiavari, c'è una pista savonese

Ritrovata in città la «Cinquecento» appartenuta a Nada Cella

SAVONA. Il delitto di Nada Cella, la segretaria venticinquenne di Chiavari uccisa lunedì scorso nell'ufficio del commercialista dove lavorava da cinque anni, allunga la sua striscia di sangue anche a Savona.

Nada, ragazza come tante altre della sua età, forse un po' chiusa, ma determinata a crescere professionalmente, una che sapeva il fatto suo - come hanno detto quelli che la conoscevano - sino a mese e mezzo, due mesi fa aveva posseduto un'auto, una Fiat 500 nuovo modello. Un'auto che le è stata rubata.

La Fiat 500, remake di quel modello che ha segnato un'epoca, è stata ritrovata a Savona. Danneggiata, quasi ad arte. Tanto che il padre della ragazza, Bruno Cella - lo ha detto durante gli interrogatori - aveva continua a pensare (a maggior ragione, dopo quanto è accaduto), che quel furto sia stato dispetto».

Un compito arduo, quello risalire alla pratica di registrazione del ritrovamento macchina di Nada, fra le tante segnalazioni della sezione lanti» della Questura. «E' stata abbandonata in una via del centro, se non ricordo male», ci ha provato agente. «Bisognerebbe, per avere la certezza, introdurre nel computer il numero della targa». Che in questo momento, mentre i genitori stanno piangendo la morte della figlia e gli inquirenti stanno serrando indagini, è un'informazione difficilmente ottenibile.

Il particolare del ritrovamento della Fiat 500 a Savona lo ha ricordato anche Marco Soracco, il commercialista-datore di lavoro della sfortunata segretaria. Ma professionista ha altro a cui pensare. Ieri, dopo due giorni pressanti interrogatori, è stato scortato dai poliziotti sino alle sua campagna, a Borgonovo Mezzanego. Casa che è stata perquisita, sembra per dare la «caccia» un documento.

Al telefono, ritornato nella casa che divide a Chiavari con la madre, un piano sopra lo studio, Soracco ha perso quella disponibilità che aveva dimostrato in precedenza. «Non posso dire nulla», ha ripetuto. Sembrava molto scosso. Anche perchè, rispetto a l'altroieri, qualche novità in più è emersa sul «giallo» che tanto assomiglia a quello nato nella canicola romana di via Poma.

Una vicina di casa dei Soracco, Luciana Signorini (psicolabile), ha detto di aver incontrato Nada, lunedì mattina, sulle scale alle 8,30. La ragazza, dunque, è arrivata ufficio prima delle abituali 9 spaccate. Alle 9,10, il commercialista la verà agonizzante. E ancora, come è stata uccisa (oggi l'autopsia): colpita alla con oggetto contundente dalla punta rotonda, sfigurata, offesa all'inguine. Più volte.

Un delitto orribile. Con una pista anche savonese.

Fabio Pozzo

DROGA

Denunciati dieci studenti

A scuola con l'hashish nascosto nello zainetto. Una decina di studenti si sono imbattuti in stazione, ieri mattina, nei controlli di polizia ferroviaria e Guardia di finanza. I ragazzi appena scesi dal sono stati «fiutati» dai cani anti-droga utilizzati nell'operazione e hanno potuto disfarsi dello stupefacente che tenevano in mezzo ai libri di testo e ai quaderni. Se la sono cavata con semplice segnalazione alla prefettura perchè la droga sequestrata rientrava nella dose personale. «E' comunque preoccupante il fatto - hanno i poliziotti - che i ragazzi vadano a scuola portando insieme ai libri anche lo stupefacente». Durante il blitz che si è concluso poco dopo le 14 gli investigatori hanno fermato e identificato una trentina di persone. I controlli saranno ripetuti anche nelle prossime settimane e intensificati durante il periodo estivo.

[c. v.]

Lo studio del commercialista Chiavari, nel riquadro, Nada Cella

Processi troppo lunghi, protesta il personale

Tribunale, compromesso per udienze pomeridiane

SAVONA. Udienza «stoppata» per una riunione sindacale, ieri mattina in tribunale. Argomento dell'incontro, che ha impegnato il presidente del alazz (e della sezione civile) Gian Rodolfo Sciaccaluga e il presidente della sezione penale Vittorio Frascherelli, la continuazione dei processi anche nelle ore pomeridiane.

Il problema è da rapportare all'impiego degli assistenti giudiziari e dei collaboratori di cancelleria. Una norma del loro contratto di lavoro stabilisce in nove il «tetto» massimo di ore di lavoro giornaliere. Sei al mattino e al pomeriggio, con un «break» di almeno mezz'ora.

A Savona, però, questo limite spesso viene superato. Le udienze, col nuovo rito, sforano nel pomeriggio, prolungandosi a volte sino alle prima ore sera. Ma il vero problema è rappresentato dalla «scarsità» di forze. Su 18 addetti, solo han offerto la loro disponibilità per prestare servizio anche il pomeriggio (recuperando lo straordinario con ore di riposo).

Il presidente del tribunale Sciaccaluga alle prese con i problemi del personale

Il personale ha una proposta: quella di una turnazione, tale garantire la presenza di un addetto al pomeriggio (dalle 13 alle 19), aggravato del servizio mattutino (dalle alle 14). Quest'ipotesi, che vedrebbe la disponibilità di dieci addetti, è stata però bocciata dai sindacati. Per dunque, le restano come Con un compromesso: le udienze dovranno terminare alle 17,30.

[f. p.]

Anche episodi di teppismo in piazza del Popolo

Aggredito un marocchino i passanti non lo aiutano

SAVONA. Insultato e aggredito senza motivo. C'è l'ombra del razzismo e dell'intolleranza su episodio accaduto l'altra sera in piazza del Popolo, all'angolo con via IV Novembre, vittima un giovane marocchino, uno dei tanti «vu-cumprà» che popolano la dei giardini.

L'extracomunitario si stava dirigendo a passo spedito verso la stazione quando lo ha avvicinato uno sconosciuto che ha incominciato insultarlo. Poi il marocchino è stato preso a calci e pugni pare sotto gli occhi di alcuni ragazzi che non sono accorsi in aiuto, ma hanno assistito con indifferenza all'aggressione.

Solo una barista di via IV Novembre ha soccorso il malcapitato: «Era in lacrime - racconta donna - impaurito. Continuava a ripetere "Non ho fatto nulla, non ho fatto nulla". Ma visibilmente choccato. cercato di convincerlo ad entrare nel locale, a bere qualcosa. Ma non ne ha voluto sapere. Se ne è andato via». L'episodio è segnalato alla polizia, ma inutili sono state le ricerche dell'aggressore del giovane marocchino. Quest'ultimo con tutta probabilità ha preferito nascondersi per evitare un eventuale controllo. «Un comportamento tipico di chi non è in regola con i permessi di soggiorno - commentano in questura - e ha paura di rimpatriato».

Ieri intanto gli agenti della volante sono tornati in piazza del Popolo e hanno controllato i drogati che sono soliti passeggiare sotto i portici e fra le panchine dei giardini. Il giro di vita è stato deciso in seguito all'esposto presentato da cittadino il quale si lamenta per il calo degli incassi che a suo sarebbe determinato dalla presenza di drogati davanti al negozio. I clienti diminuiscono - dice l'autore della denuncia -. Preferiscono non avventurarsi nella zona per paura di fare brutti incontri».

[c. v.]

Il Ristorante
Oliveto
riempie le tue serate!
E ti offre
l'Vostra cena gratis
10 MAGGIO NEW TROLLS
MENU A PREZZO L. 50.000
Tutte le sere
MUSICA Live & KARAOKE
Ristorante "Oliveto"
Via degli Ulivi, 15 - Tel. 019/480208 Albisola Capo (Sv)
Lunedì CHIUSO

Confesercenti e società sportive contro il Comune

Tasse a livelli record associazioni in rivolta

SAVONA. La Confesercenti e le società sportive attaccano il Comune per l'aumento delle tasse e delle tariffe. La giunta Gervasio ha infatti elevato la pressione fiscale a livelli record.

Il presidente della federazione pubblici esercizi Giuseppe Maiellano ha convocato per lunedì prossimo nella sede della Confesercenti la riunione di tutti i titolari di pubblici esercizi All'ordine del giorno, un tema particolarmente delicato come l'aumento del % per cento sulle tariffe Tosap. «Si tratta di un provvedimento estremamente impopolare - sostiene Maiellano - che mette in diffiocltà tutti gli operatori turistici. Mentre altri Comuni riusciti a diminuire le tariffe di questo tributo il Comune di Savona ha addirittura deciso un incremento. Oltretutto non mi risulta che il Comune fosse si trovasse in condizioni finanziarie difficili». Lo Confesercenti ha deciso di superare la situazione di con strategia d'urto: «Per quest'anno chiederemo ai nostri associati di non modificare il listino prezzi - sostiene Maiellano -. Non è giusto scaricare sui consumatori la maggior pressione fiscale dei Comuni»

Le proteste della Confesercenti giustificate Dopo l'aumento dei tributi deciso dalla giunta Gervasio ogni savonese deve subire una pressione fiscale di circa 730 mila lire. Lo scorso anno ammontava a 713 mila lire e ai tempi della giunta Tortarolo a 703 mila lire. Quest'anno le entrate tributarie Comune destinate ad aumentare ulteriormente. La giunta ha deciso infatti di affidare ai privati oltreché la riscossione dell'imposto sulle affissioni, anche quella della Tosap. Ora il Comune affiderà ad un'impresa anche la registrazione delle denunce Iciap Anche la riscossione delle sanzioni amministrative, del resto, viene effettuata da anni dalla Banca popolare di Novara

Cresce anche la contestazione delle società sportive. I presidenti delle società di mutuo soccorso e dei circoli Arci minacciano di interrompere la gestione degli impianti sportivi comunali: «Da oltre un anno viviamo alla giornata. La gestione degli impianti viene sempre affidata con proroghe che prevedono una riduzione del 10 per cento del corrispettivo A questo punto riceviamo già il 20 per cento in meno rispetto alle somme pattuite nel 1994. Se entro 20 giorni la situazione verrà chiarita, sospenderemo la gestione degli impianti». Il documento è stato firmato dalle sms Fornaci, Zinolese, Generale, Montemara, San Bernardo, dalle cooperative di Cadibona e Lavagnola, dal gruppo sportivo la Boccia e dall'Unione sportiva Letimbro. [e. b.]

PALAZZO SISTO

Tregua in maggioranza

Tregua in vista della mozione di sfiducia. Il sindaco Gervasio è riuscito ancora una volta a ricompattare la maggioranza in vista dell'impegnativo dibattito previsto domani sera in Consiglio comunale. In una riunione di un'ora il sindaco ha illustrato ai suoi sostenitori la linea che verrà seguita dalla giunta per far fronte alla mozione di sfiducia. I consiglieri indipendenti guidati da Pino Monti hanno tuttavia precisato che appoggeranno la giunta solo in occasione del dibattito in Consiglio ma che in seguito sarà necessario affrontare una verifica complessiva. Il clima all'interno delle coalizione di governo resta quindi incandescente. Intanto nei giorni scorsi si sono riuniti i vertici provinciali di Forza Italia per ufficializzare l'incarico di coordinatore di Collegio a Giancarlo Zunino il quale presto dovrà scegliere il direttivo provinciale. Sul piano politico, da segnalare anche l'iniziativa del presidente del Consiglio Ileano Romagnoli che ha convocato due sedute per discutere temi delicati quali Priamar e vecchio San Paolo. [e. b.]

Gli autotrasportatori savonesi pronti alla protesta dura contro il Comune

«Città bloccata dai camion»

L'associazione chiede un'area di sosta adatta ad ospitare i mezzi che lavorano in porto «Per troppi anni i sindaci hanno rinviato il problema». Naufraga la soluzione-Quiliano

SAVONA. I camionisti minacciano di bloccare la città. La clamorosa protesta scatterà nei prossimi giorni se la giunta comunale non troverà un'area di sosta adeguata ad ospitare gli automezzi del porto.

L'iniziativa è dell'associazione degli autotrasportatori savonesi, esasperati da decenni di promesse che si sono sempre rivelate infondate. Nei giorni scorsi è naufragato anche l'ultimo progetto lanciato dalla Confartigianato. I camionisti del porto avrebbero dovuto trovare sistemazione sulle di Quiliano che si trovano accanto al mercato ortofrutticolo di Filalunga. L'iniziativa era stata caldeggiata dall'assessore al Traffico del Comune di Savona Emilio Berlocco ma ha trovato la ferma opposizione del sindaco di Quiliano Fulvio Lucisano. Il Comune di Quiliano non tollera infatti ingerenze sul proprio territorio e già contesta la sistemazione del mercato ortofrutticolo a Filalunga. L'arrivo circa automezzi provocherebbe infatti un sensibile aumento del volume traffico sulla provinciale Savona-Quiliano.

Gli autotrasportatori dopo l'ennesimo fallimento hanno deciso di ricorrere alla maniere forti. I camionisti intendono bloccare corso Mazzini posteggiando camion in colonna all'ingresso dei varchi doganali. Per troppi anni le giunte comunali hanno rinviato la soluzione un problema che ora è più procastinabile. Infatti posteggiando i lontano dalle aree portuali, aumentano sensibilmente i tempi e i costi delle operazioni di carico-scarico delle merci del porto.

Intanto il Comune sta progettando alcune interessanti novità per la riorganizzazione del servizio di Polizia municipale. Innanzitutto i vigili urbani entreranno in possesso dell'ex sede del dazio di piazza del Popolo. In questo avamposto della Polizia municipale si potranno pagare le multe ma i cittadini potranno ottenere anche informazioni. La sede staccata dei vigili dovrebbe inoltre garantire maggiormente l'ordine pubblico in una zona della città che dal trasferimento della stazione ferroviaria è diventata ritrovo abituale di balordi e tossicodipendenti.

Novità anche per quanto riguarda l'attività della polizia municipale. L'assessore Berlocco, di fronte alla grave penuria di personale, ha auspicato che la parte dei servizi venga effettuato da singoli vigili.

Inoltre è allo studio la creazione un nucleo di Polizia amministrativa che avrà il compito di effettuare controlli sui negozi e sui pubblici esercizi. [e. b.]

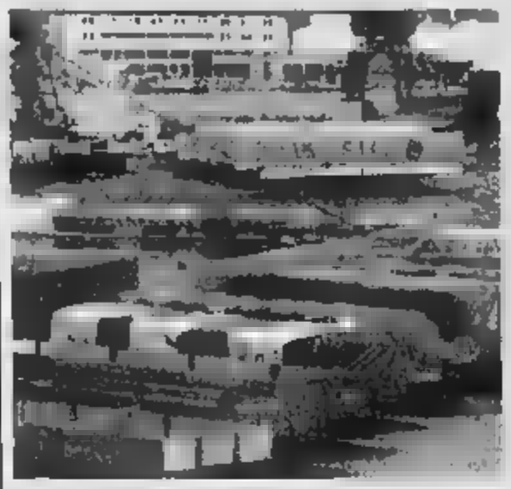

C'è fermento nel mondo dei camionisti savonesi i quali cercano da anni una zona da destinare a autoporto minacciano di «bloccare» la città in segno di protesta

Controlli polizia contro la prostituzione

Blitz della polizia contro la prostituzione. agenti hanno effettuato controlli ad Albisola Superiore, Savona e Vado Ligure. Fermate e identificate cinque prostitute nordafricane. [r. p.]

Temporale e grandine lievi danni alle colture

Temporale grandine, ieri pomeriggio intorno alle 17 a Celle, Varazze e nelle frazioni dell'entroterra. La pioggia si è abbattuta con particolare e rendendo difficoltosa la viabilità per circa mezz'ora. La grandine ha provocato danni alle colture [a. z.]

ALBISOLA S.

Rifondazione costituisce un comitato per i cittadini

Si è costituito il «Comitato popolare per trasparenza e la democrazia» a cura di Rifondazione Comunista. Il Comitato, che ieri al mercato ha dato via a una raccolta di firme, chiede l'istituzione di sportello cittadino. [a. z.]

Sergio Acquilino incontra il sindaco dei ragazzi

IL sindaco Sergio Acquilino incontrerà questa mattina alle 11, nella sala consiliare, il neo eletto sindaco di Città dei Ragazzi, Fabrizio Grassi e l'intero gruppo di baby amministratori per discutere dei progetti dei giovanissimi per la loro cittadina. 17 maggio, nell'Atrio della scuola media, la cerimonia d'insediamento. [a. z.]

AMIU

Caccia alle siringhe spazzatrici in Trincee

Il Comune effettuerà una pulizia straordinaria dei giardini di via Trincee utilizzando anche le nuove spazzatrici dell'Amnu, per eliminare il pericolo delle siringhe. [r. p.]

Regione, pronti milioni per il torrente Quazzola

La Provincia ha preparato un accordo di programma con il Comune di Quiliano per l'utilizzo del contributo regionale di 120 milioni per lavori di manutenzione del torrente Quazzola. [r. p.]

DROGA

Nuovo caso di overdose donna salvata in via Tissoni

Ennesima overdose in città. Una donna 35 , M. B. è soccorsa dal marito in via Tissoni mentre era già in agonia. E' stata poi salvata dai medici con un'iniezione di Narcan. [r. p.]

Il Provveditorato agli studi «invaso» dalle pratiche di dimissione

Docenti in fuga dalla scuola Ecco i prossimi 150 pensionati

SAVONA. Oltre 150 pensionamenti nella scuola savonese Prosegue la grande «fuga» di docenti, personale di segreteria e bidelli verso la pensione Intanto diventa sempre più sensibile la diminuzione delle classi nelle scuole savonesi a causa del calo demografico

Per quanto riguarda le medie il prossimo anno andranno in pensione una quarantina di docenti: Elena Agnelli, Fiorella Aliotta, Vincenzo Battisti, Giacomo Bruzzone Antonio Calabretta, Maria Grazia Calcagno, Paola Casirati, Anna Maria Chisu, Clara Ciardi, Angela D'Ambrosio, Angela Damonte, Rosa Martini, Laura Dealessandri, Eraldo Falconi, Alfredo Federici, Aldo Ferrari, Arletta Ferri, Pietro Ferro, Marisa Formentini, Dea Frignani, Giovanna Gambetta, Anna Maria Gatto, Fiorella Genta, Vera Giuffrè, Rosaria Iolmo, Raffaella Marchese, Luisella Meriggi, Maria Moratti, Antonio Murialdo, Carla Oddera, Albertina Pensi, Isabella Platino, Santina Riva, Vera Roncolini, Silvana Rusconi, Giovanna Sciolla, Maria Cristina Testa, Romildo Viglino, Maria Rosa Villani, Sergio Zunino.

Per quanto riguarda la scuola materna hanno chiesto di interrompere l'attività: Maria Cavallaro, Ambretta De Gasperi, Selma Mulatero, Bruna Ruggeri. Hanno inoltre presentato le dimissioni bidelli. Una cinquantina le cessazioni dal servizio anche per quanto riguarda i responsabili amministrativi di segreteria: Rossana Bolla, Maria Rita Brunetto, Emma Debenedetti, Maria Laura Reggiori, Giuseppina Ruffinoni, Ines Strocco, Anna Maria Biale, Bruna Botto, Aulo Calvi, Andrea Canepa, Dea Deprati, Maria Teresa Ferrando, Marta Maggiora, Maria Teresa Manfredi, Carlo Manitto, Lorenzo Poggio, Raffaelina Saccone, Gian Mario Oddone. Fra i collaboratori scolastici: Serafina Anfosso, Margherita Armando, Armanda Bernini, Teresa Bianco, Francesco Borda, Vito Buccinà, Gaetano Buttiglieri, Pierina Canepa, Angela Carboneri, Antonio Carchidi, Adriana Caretto, Lorenzo Ciarlo, Angiolina Cocchiola, Maria Rosa Conrado, Franceschino Contu, Luigi Ferrara, Maria Franchelli, Laura Frigerio, Giovanna Gatto, Lucia Lessi, Michela Maggiorano, Pierina Magnone, Amelia Maio, Rosa Masottina, Luciano Merello, Giancarla Montano, Franco Naso, Emma Negro, Luigi Palmiero, Renata Paradisi, Domenica Parrino, Maria Pelaia, Anna Penna, Giuseppe Reale, Salvatore Riesi, Francesco Rogano, Irene Siri, Egidio Torello, Isauro Vanni, Tecla Zago.

Intanto l'allarme per il calo demografico. Il prossimo anno spariranno decine di classi con ulteriore riduzione degli organici. La situazione è particolarmente delicata per le medie. Anche per le elementari non mancano le preoccupazioni: la scuola di Cadibona, per esempio, potrebbe diventare una sezione staccata delle elementari di Altare. Gli abitanti della frazione di Quiliano si oppongono. [e. b.]

Ex Sirma di Vado

Centro ingrosso un coro di «sì» ieri in Consiglio

VADO L. Piace anche alle minoranza il progetto presentato nell'ultimo consiglio comunale inerente al riordino delle aree dell'ex Sirma di Vado Ligure, sulle quali, grazie alla convenzione tra il Comune e la cordata di imprenditori che formano la Vada Sabazia Center, sorgerà un centro commerciale all'ingrosso.

Il capogruppo di Forza Italia, Fabio Rossetto dice: «L'iniziativa è molto interessante soprattutto per la prospettiva di nuovi insediamenti produttivi. L'importante, in caso di nuove assunzioni, come abbiamo espressamente dichiarato in Consiglio comunale, sia data l'opportunità ai residenti di poter aspirare ad una assunzione».

E ancora: «Il sindaco Peluffo ci ha dato serie garanzie che ci hanno permesso di dare il parere favorevole, cosa che invece non abbiamo fatto per la variante della nuova strada di via Italia in quanto ci hanno dato soltanto in sede Consiglio la documentazione». [r. p.]

Associazioni

Confesercenti lascia la presidenza

SAVONA. La Confesercenti provinciale è senza presidente. Nei giorni scorsi, infatti, durante un direttivo il presidente uscente Francesco Zino si è dimesso dalla carica.

Impossibile sapere dalla dirigenza dell'associazione di categoria i motivi delle dimissioni improvvise di Zino. Lo stesso presidente dimissionario preferisce al momento non dare spiegazioni ufficiali. Di certo c'è il fatto che la Confesercenti, molto attiva e ramificata tra i commercianti della provincia, ha serie di importanti appuntamenti in vista della stagione estiva e la mancanza di un presidente (anche se Zino resta in carica per la normale amministrazione) in parte potrebbe creare qualche problema. La situazione dovrebbe tornare alla normalità nel giro di poche settimane.

Entro fine mese, infatti, si dovrebbe riunire l'assemblea per eleggere il nuovo presidente. Si fanno i nomi di Shruvati di Spotorno e Ruggeri di Alassio. [a. p.]

Albissola Marina

Via Parata «sconvolta» dai lavori

ALBISSOLA M. C'è preoccupazione tra gli agenti immobiliari per i lavori risistemazione di via Parata che partiranno da giugno e prevedono la revisione della rete fognatizia bianca e nera, oltre ad altri massici interventi per totale di 200 giorni di cantiere.

Ieri mattina, alcuni loro rappresentanti, che affittano in estate numerosi appartamenti che si affacciano proprio su via Parata, si sono rivolti agli amministratori comunali e all'Ufficio tecnico per valutare la possibilità uno slittamento dalla data d'inizio lavori a fine estate.

Una possibilità subito esclusa perché i tempi previsti dalla gara d'appalto pare non consentano di andare incontro alle esigenze degli operatori turistici.

Il problema quindi resta e gli agenti immobiliari albissolesi, che hanno già affittato le per i di giugno, luglio e agosto, temono di dover fronteggiare le proteste della colonia dei bagnanti. [a. z.]

IL TACCUINO DELLA PROVINCIA

LETTERE AL GIORNALE

Centenario di Pertini troppe le polemiche

Se non è certo quale sia il modo «migliore» per ricordare Sandro Pertini è invece chiaro quale sia il mezzo peggiore: quello di tenere in piedi polemiche immotivate e discussioni prive di senso e di utilizzare il centenario come partenza per personalismi ed esibizioni più autocelebrativi che realmente interessati allo spirito della ricorrenza

In mezzo a tutto questo l'Amministrazione provinciale savonese ed in particolare il presidente Garassini, si è mossa in modo prudente e poco rumoroso ma concreto, cercando di ricordare Pertini nella maniera più «pertiniana» possibile.

In sintesi un convegno di grosso rilievo in accordo e collaborazione con la Regione Liguria, il momento centrale si terrà a Savona. Era infatti impensabile che il Presidente di tutti gli italiani venisse ricordato coinvolgimento degli stessi alti livelli dello Stato; una iniziativa diretta e finanziata dalla Provincia e patrocinata dal presidente Garassini, che costituisce da subito un centro di documentazione per l'educazione alla democrazia e alla legalità, diviso in quattro distretti scolastici e per ciò a disposizione di tutti gli studenti.

Il centro sarà dedicato a Pertini e si rinnoverà nel tempo sia con ulteriori interventi degli enti sia la collaborazione dei giovani stessi; ultimo, ma non per importanza, un incontro di studio che sfocerà in un convegno sull'emigrazione antifascista nel Sud della Francia, quale contributo storiografico serio allo studio dell'età di Pertini. Tutto questo è fatto non per rispondere a qualcuno ma perché crediamo che così vada fatto.

Riccardo Alcardi, assessore provinciale alla Cultura

Esperienza positiva all'ospedale di Cairo

Molto spesso si sente parlare in termini negativi della sanità pubblica. Ho vissuto un'esperienza diversa e voglio portarne testimonianza in queste pagine. A mio padre fu diagnosticato due anni fa un mieloma e alcuni giorni fa purtroppo ci ha lasciato. In questi due anni è stato per parecchie volte ricoverato all'ospedale di Cairo Montenotte nel reparto di Medicina; nell'evolversi della lunga malattia è sempre stato seguito con cura e particolare sensibilità umana che lo hanno aiutato ad affrontare con serenità e dignità la malattia. La validità di una struttura medica e solo realizzata verso la presenza di strumenti, ma è anche data dalla componente umana di chi ci lavora, dalla sensibilità professionale dei medici, degli infermieri, dall'umanità e discrezione con cui vengono trattati i malati.

A questo proposito voglio ringraziare il primario di Medicina dell'ospedale di Cairo Montenotte, il dottor Gialuigi Dante, il dottor Franco Orsoni, il dottor Alessandro Fanarello, il dottor Giorgio Quairazza, la dottoressa Maura Lombrosi e in maniera particolare tutto il personale paramedico del reparto.

Adolfo Bertone, Cairo Montenotte

Scrivere a La Stampa, piazza Marconi 3/6, Savona
Per i fax: 019/810.971

NUMERI UTILI

e tutta provincia: telefono 118 richiesta urgente ambulanza ad emergenze sanitarie. Ecco alcuni numeri dir per chiamare l'ambulanza:
Andora: 85.344 (Croce Bianca).
Laigueglia: 880.231 (Croce Bianca).
Alassio: 640.099 (Croce Rossa); (Croce Bianca)
Albenga: 50.348 (Croce Bianca)
Ceriale: 90.105-991 333 (Croce Rossa).

DI TURNO

SAVONA
Sono di turno dalle 8,30 alle 19,30.
Moderna, via Montenotte 103, telefono 829.862.
Riccardi, via Piave 38, telefono 850.802.
Valenti, via Quiliano 4, telefono 881.

Il servizio notturno viene garantito dalle 19,30 alle 8,30 farmacia *Della Ferrera*, corso Italia 153, tel. 827.202.

Sono inoltre reperibili:
ALASSIO
Inglese, corso Dante 344, tel. 640.128.
Comunale, via Mitta Ignoto, tel. 53.007.
ALBISOLA SUPERIORE
Alla3, via Sassone 76, tel. 489.242.
ALBISSOLA MARINA
Fontana, via Biglieti 24, telefono 481.816.
BORGHETTO S. SPIRITO
Comunale, via Europa 33, telefono 871.013.
CAIRO MONTENOTTE
Marcelli, via Roma 75, telefono 503.858.
Comunale, via Europa 33, telefono 871.013.
FINALE LIGURE
Schenone, via Garibaldi 14, telefono
MILLESIMO
Cigliuti, piazza Italia, telefono 564.017.
LOANO
San Giovanni, via Garibaldi, telefono 677.171.
NOLI
Usvino, corso Italia 10, telefono
PIETRA LIGURE
Finadri, via Montaldo 14, telefono 626.035
QUILIANO
Comunale, via Roma 65, tel. 887.329.
VARAZZE
Trinchieri, corso Matteotti 45, telefono 934.852.

GUARDIA MEDICA

Notturna (dalle 20 alle 7), prefestiva e festiva (dalle ore 14 del sabato alle ore 7 del lunedì)
Distretto Savona: 824 o numero verde 167.017.737 (da Varazze a Spotorno).
Distretto Pietra Ligure: tel. numero verde 167.017.737 (da Noli a Borghetto).
Distretto di Albenga: telefono 167.017.737 (da Ceriale ad Andora).
Distretto di Cairo e Valbormida: telefono 824.444 o numero verde 167.017.737.

STATO CIVILE

SAVONA E

NATI. Nessuno.
MATRIMONI. Nessuno.
MORTI. Maurizio Cugurra, 93 anni, Albissola Marina, via Brucioli 10. I funerali si svolgeranno questa mattina nella cappella dell'obitorio alle 10,45. Elisabetta Rosa coniugata Gambetta, 77 anni, Spotorno, via Verdi 74. Trasporto diretto questa mattina alle 11,45. Giuseppina Pedarzoli, 83 anni, Savona, via Istria 1. I funerali si svolgeranno questa mattina alle 8,45 nella chiesa parrocchiale Francesco in piazza Bologna.

ATTIVITA' AMMINISTRATIVA
Savona. Il ministero dell'Interno organizzato iniziative in favore delle Comunità montane e dei consorzi. Per quanto riguarda le Comunità montane è stato organizzato un concorso con 30 premi sul tema «La vita in montagna». Sono previsti inoltre altri 15 premi per le monografie culturali, riservati ai segretari delle Comunità montane. La Provincia ha invece avviato un bando per concedere borsa di studio laureato in matematica che effettuerà attività di ricerca tema «Sviluppo di tecniche di simulazione e di presentazione delle informazioni per il controllo della qualità dell'aria».

APPUNTAMENTI

Festa i trottolai

Domenica alle 15 al campo sportivo di Valleggia la società cattolica «S. Giuseppe» organizzerà la Festa della primavera con l'esibizione dei trottolai Roccavignale e una sagra a base di focaccette, fave, salame e nostralino. [r. p.]

SAVONA

Incontro sulla prevenzione

Il Comune ha promosso un ciclo di incontri-dibattito sul tema «Il ruolo della prevenzione nella difesa della salute dei cittadini» al Ridotto del Chiabrera. Sabato alle relazione del dottor Gavino Sanna primario della Divisione oculistica del S. Paolo. [r. p.]

VADO L.

Conoscere i funghi

Il gruppo micologico «Imasal» di Vado Ligure ha organizzato per stasera (ore 20,30) alla Sms della Valle un incontro di introduzione alla funghi. [p. p.]

Ordine pubblico nel Savonese, il prefetto batte sulle situazioni più a rischio

Contro le stragi 300 patenti ritirate e ora un vertice sulle feste «rave»

SAVONA. Trecento patenti ritirate in quattro mesi sulle strade savonesi. E' il dato che emerge dalle statistiche sull'attività delle forze dell'ordine nell'ambito della campagna contro le cosiddette «stragi del sabato». Sempre a tutela dell'ordine pubblico il prefetto Michele Tolu ieri mattina ha convocato un vertice affrontando il delicato tema delle feste «rave».

Patenti ritirate. Sono 296 gli automobilisti che nei primi mesi di quest'anno hanno subito il ritiro del documento di guida in seguito alle infrazioni commesse sulle strade savonesi. La maggior parte degli autisti hanno subito questa punizione per infrazioni all'eccesso di velocità. Ben gli automobilisti di polizia stradale, carabinieri e vigili urbani hanno ritirato la patente perchè superavano il limite di velocità di chilometri. Altri 141 autisti di camion, che stati sorpresi a guidare ad elevata velocità, si sono giustificati con il cattivo funzionamento del cronotachigrafo ma hanno ugualmente perso il documento di guida. Infatti l'articolo 179 del codice della strada prevede l'obbligo per il conducente di verificare il corretto funzionamento dello che a registrare la velocità tenuta dai conducenti dei mezzi pesanti durante l'intero viaggio. Molti camionisti, insomma, non utilizzavano correttamente questa specie di «scatola nera». Fra le cause di ritiro della patente assume molta rilevanza la guida in stato di ebbrezza. automobilisti erano sotto gli effetti dell'alcool mentre altri 14 avevano fatto uso di sostanze stupefacenti. Un altro centinaio di pratiche di ritiro della patente sono ancora in fase istruttoria.

Potenziati i posti di blocco della stradale per controllare gli automobilisti

Feste «rave». Ieri mattina il prefetto Michele Tolu ha convocato il comitato per la sicurezza e l'ordine pubblico. E' stato discusso un esposto del Silb, il sindacato locali da ballo, sulle feste «rave» che vengono improvvisate in locande, cascinali e le necessarie autorizzazioni. Secondo le forze dell'ordine i giovani in queste occasioni farebbero più facilmente uso di sostanze stupefacenti. Il prefetto chiederà anche la collaborazione dei sindaci a sorvegliare sullo svolgimento di queste feste.

Ermanno Branca

Ancora colpo del ladro transex

Forse è lui l'autore della rapina a un autista spagnolo sulla Ge-Sv

SAVONA. L'«Angelo» dell'autostrada, il transessuale savonese che con la scusa di un passaggio, deruba automobilisti e camionisti in transito sulla Genova-Savona, potrebbe aver colpito ancora.

L'ultima vittima sarebbe, infatti, un autotrasportatore spagnolo che ieri mattina ha denunciato in questura il furto del portafogli. «E' un tipo alto, magro, con i capelli folti, biondi» ha spiegato agli agenti e la descrizione coinciderebbe in modo inequivocabile con quella del transessuale protagonista nei mesi di altri episodi analoghi.

Il fatto è avvenuto poco dopo le 10. Il camionista iberico ha raccontato ai poliziotti di aver incontrato lo sconosciuto al casello di Genova. «Stava facendo l'autostop - ha spiegato - e mi ha chiesto se potevo accompagnarlo fino a Savona». L'autotrasportatore, che evidentemente non conosceva la gesta del transessuale, lo ha fatto salire a bordo del camion, senza sospettare di nulla. Il furto è avvenuto durante una breve sosta in una piazzola in località San Cristoforo. Approfittando di un momento di disattenzione del camionista, il ladro gli ha sfilato dalla giacca il portafogli e lo è nascosto sotto la camicia. Il camionista non si è accorto di nulla. Ha scoperto che più il portamonete alla barriera di Zinola al momento di pagare il pedaggio. ormai lo sconosciuto al quale aveva dato il passaggio se ne era andato. Aveva già fatto perdere le tracce.

L'autotrasportatore ha potuto fare altro che chiedere l'intervento della polizia che subito incominciato le indagini. Gli agenti della volante starebbero già seguendo una pista decisiva. «Abbiamo ragione di credere - hanno spiegato ieri sera - che si tratti di un transessuale abitante in città già denunciato più volte alla pretura». [c. v.]

Ospite con 25 signore a Uno Mattina

Il sindaco in tv Varazze è donna

Paola Bennici (albergatori), Patrizia Miretti (pubb.esercizi) e Marilena Ratto (commercianti)

VARAZZE. «E difficile essere sindaco in una località dove le donne occupano ruoli importanti?». E' la domanda posta ieri mattina a Giovanni Busso uno dei conduttori di Uno Mattina durante il collegamento in diretta da Roma, su Raiuno.

E il sindaco, invitato alla trasmissione con una delegazione di donne (rappresentanti degli albergatori, dei commercianti, degli esercenti, una postina, una ceramista, una fioriста, due attrici, una commessa e altre donne di San Donato e Casanova e del corteo storico di Santa Caterina) ha risposto scherzosamente che: «E' complesso e difficile soprattutto perché le donne, per prima cosa, devono mettersi d'accordo tra di loro». «Mente spudoratamente», gli ha fatto eco una delle ospiti mantenendo il tono scherzoso. La delegazione di Varazze ha poi presentato le specialità gastronomiche e artigianali del paese e ha concluso presentando «Varazze la città delle donne», manifestazione giunta al sesto anno consecutivo che il 31 maggio e il 1 giugno ospiterà gratuitamente donne da tutta Italia. In diretta telefonica, una signora di Catania è aggiudicata il «posto al sole» rispondendo a un quiz posto dalla presidente dell'Ascom, Marilena Ratto. [a. z.]

Senza fondi, servizi a rischio di sospensione

Usl 2, pochi anestesisti 50% di interventi fermi

SAVONA. L'Usl batte cassa. Chiede finanziamenti alla Regione minaccia di sospendere i servizi. Il direttore generale, Roberto Cuneo ha deciso di passare all'attacco. L'incontro dell'altra mattina a Genova con la presieduta dall'assessore Sanità Bertolani - al quale ha preso parte anche Francesco Gervasio, in qualità presidente della Conferenza dei sindaci - non lo soddisfatto. Pare che i finanziamenti previsti legge e necessari a gestire la Sanità nel Savonese siano disponibili né lo saranno in tempi brevi.

«A questo punto - dice Cuneo - sono costretto ad agire di conseguenza. spiace constatare che i parlamentari savonesi e gli amministratori locali, che sono i veri responsabili della Sanità, invece di battersi per ottenere i fondi, mi abbiano solo procurato interrogazioni ministeriali e sollevato polemiche contro».

E aggiunge: «La legge prevede che nel nostro ambito territoriale vengano erogati 1 milione 600 mila lire annue per ogni abitante. Quest'anno Genova mi ha dato 1 milione 50 mila lire, una cifra che non ci consente di tranquilli. Finora la Regione mi aveva fatto capire che i quattrini sarebbero stati disponibili successivamente. Ora i segnali sono diversi e dobbiamo adeguarci bilancio la nostra linea di gestione».

E ancora: «Il mio compito non è quello di provvedere alla Sanità, che è invece dei politici. Sono un tecnico e devo far quadrare i conti. Il rischio non è solo quello di rinunciare a nuove attività - conclude Cuneo - ma anche di non poter conservare quelle attuali».

Intanto, per ovviare alla di anestesisti, che sta costringendo l'Usl a una riduzione del 50 per cento degli interventi operatori, Cuneo aveva pensato di chiedere personale al S. Corona utilizzandolo «gettone» ma la legge, salvo in caso di emergenza temporanea, non consente questo escamotage. [p. p.]

Maddalena Costa sposa italo-americano

Portofino, nozze vip d'una ragazza di Celle

PORTOFINO. Oltre centocinquanta invitati tra personaggi vip ed esponenti dell'alta finanza erano presenti ieri, nella caratteristica chiesa di San Giorgio, al matrimonio di Maddalena Costa, nativa di Genova, conosciutissima a Celle Ligure, Mark Di Rienzo 28 anni, italoamericano residente a New York.

Maddalena Costa indossava un abito semplice, tutto in bianco, con un lungo strascico, mentre lo sposo ha indossato un abito gessato scuro.

Più della metà degli invitati giunta da oltre e tra questi anche il sacerdote, don Davson Ambosta, che ha benedetto le fedi nuziali e celebrato la .

Oltre agli invitati fuori la chiesetta di San Giorgio folto gruppo di curiosi, venuti anche da Camogli ad assistere al matrimonio. La famiglia Costa si divide tra la Liguria e New York. Il padre Emanuele, nativo di Rapallo, ha vissuto per molti anni a Genova e Celle Ligure prima di trasferirsi negli Stati Uniti, assieme alla figlia Maddalena. La madre invece abita ancora a Celle. Maddalena ogni anno veniva a far visita alla madre e qui aveva ancora molte amicizie.

La cena di nozze, si è svolta nell'albergo Splendido di Portofino Mare. Dice Emanuele Costa, padre della sposa: «Il motivo per cui che ho scelto Portofino non è il fatto che sia un luogo di vip. E' che qui sono quasi a casa mia visto che sono nato a Rapallo. Per me è una gioia tornare nei posti dove ho vissuto la mia infanzia. E sono contento di questo matrimonio. Maddalena e Marc proprio una bella coppia».

Dopo il ricevimento la cena. Il menù, rigorosamente a base di pesce, è stato scelto dagli sposi in accordo con i genitori. Alla fine il tradizionale taglio della torta, un dolce stupendo, al gusto di panna e sistemato su sei piani.

Pizzorno

Specchio
DELLA STAMPA

Il sabato Specchio costa solo 1000 lire.

Il sabato, infatti, troverete La Stampa più Specchio a sole 2500 lire*.
Non perdete l'occasione.

NEL NUMERO DI SABATO:

Argentina.
Radiografia di paese simile all'Italia.

Il mito di Evita Peron.
La vera storia dalle fotografie "private".

Madonna, la nuova Evita.
Le immagini e le polemiche del film che divide gli argentini.

Alla ricerca di Troia.
L'avventura della scoperta e i personaggi mitica città di Omero.

La donna che c'è in noi.
La gioia di portare a galla l'altra parte che è in noi.

Il maiale.
Scopriamo le doti nascoste di un animale con molte affinità l'uomo.

* Gli altri

Una tavola rotonda organizzata dalla Stella Maris sui problemi dell'accoglienza ai marittimi

Il porto visto dai lavoratori più deboli

Savona, anche da Fabio Fazio un appello per salvare il Nautico

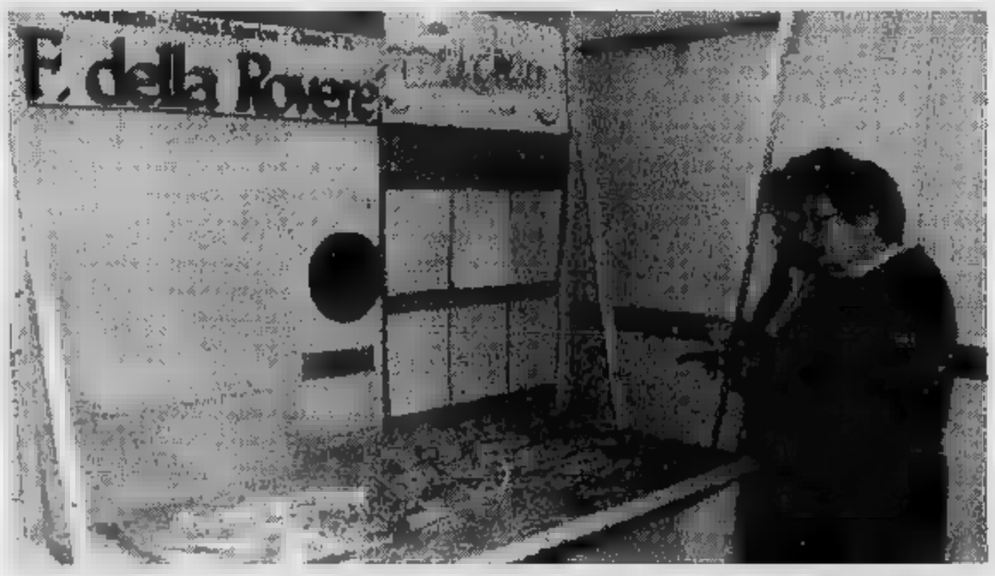

Nel padiglione Assonautica è in corso la mostra «Savona e il mare»: plastici sulla storia dello scalo realizzati dagli studenti

SAVONA. «Proviamo a vedere il nostro porto dal punto di vista di chi ci arriva per lavoro» ha detto Fabio Fazio, moderatore della tavola rotonda sui problemi dell'accoglienza ai marittimi organizzata dalla Stella Maris. E' uno spaccato preoccupante, fatto di marittimi del Terzo Mondo che si sentono soli, costretti a navigare spesso su «carrette». Ma è anche discusso sulle condizioni di vita dei lavoratori del mare italiani, dell'alta specializzazione richiesta al personale imbarcato su navi dotate di tecnologie sempre più sofisticate. Al riguardo sono state spezzate numerose lance a favore della dell'istituto nautico savonese «Leon Pancaldo». Intanto proseguono le iniziative della Stella Maris: domani alle 9,30 incontro pubblico «La scoperta porto» e sabato grande festa con inizio alle 19,30. [l. p.]

LA STAMPA & PUBLIKOMPASS
PUBBLICITÀ CHE VALE

In dieci anni avrebbe truffato molti anziani risparmiatori della Riviera

Loano, dopo un «crack» miliardario scompare consulente finanziario

Il medico albenganese Franco Vairo

LOANO. Per tutti era «Giovannino», educato, disponibile, preparato, quel che si dice un gran bravo ragazzo con in più la dote di saper fare fruttare al meglio i risparmi degli altri. Alle spalle poi un gruppo finanziario presente da anni sul . Un consulente finanziario che, dalla metà degli Anni (quando sembrava che la borsa fosse sorta di pozzo di San Patrizio), aveva coltivato una clientela numerosa fatta professionisti e imprenditori ma anche di anziani e piccoli risparmiatori. Tutti o quasi contenti come i loro denari venivano investiti. Almeno sino allo scorso settembre quando i primi risparmiatori si sono resi conto che gli interessi del 20/25 per cento promessi da G.D. non esistevano. Non solo. «Giovannino» aveva lasciato la sua abitazione di Loano preferendo posti più tranquilli, probabilmente una spiaggia del Sudamerica.

Alle spalle il consulente finanziario, che tre anni fa era stato allontanato dalla società milanese, ha lasciato un «buco» zeri. Qualcuno parla di miliardo e mezzo, altri di due miliardi. E soprattutto è lasciato alle spalle un nutrito numero di risparmiatori disperati e senza un soldo. A farne le spese sono stati soprattutto gli anziani, persone che hanno affidato a G.D. somme varianti tra i 20 e i 50 milioni, risparmi di una vita finiti in qualche conto estero. La clientela dell'uomo spaziava da Finale ad Andora (con moltissimi risparmiatori soprattutto Borghetto Santo Spirito e Ceriale), decine e decine di persone che per anni sono convinte di aver al sicuro i propri averi.

Nei confronti del consulente finanziario loanese stanno per essere presentate numerose de. In molti, infatti, si sono rivolti ad avvocati per ottenere giustizia. Quasi certamente, però, si tratta un'impresa difficile se impossibile. G.D., al momento di lasciare la finanziaria, ha sempre lavorato attraverso contanti senza lasciare molte tracce. E anche se le prove fossero schiaccianti nessuno sembra sapere dove sia finito con esattezza.

«Abbiamo scoperto che anche negli anni che lavorava per la finanziaria milanese ci ha fatto firmare documenti, ineccepibili dal punto vista formale, che lui diceva fossero le ricevute degli interessi che poi venivano reinvestiti. In effetti erano dei veri e propri prelievi dal capitale versato che lui, ovviamente, ci dava», racconta disperata una delle anziane truffate dal consulente finanziario. Lei, in dieci anni, ha perso 35 milioni.

Stefano Pezzini

Albenga, 4 medici sott'accusa

Avrebbero attestato il falso rilasciando «patenti» d'invalidità

SAVONA. Processo ai presunti falsi invalidi di Albenga, due impiegati comunali, e ai componenti della nitaria dell'Usl che, nell'84, secondo l'accusa avrebbero attestato falsamente la loro invalidità per agevolarne l'assunzione in Comune.

Ieri il tribunale di Savona ha respinto l'istanza del pm Alberto Lanfolfi per riunire in un unico procedimento le posizioni processuali dei due presunti falsi invalidi - Vittoria Trunzo, 52 anni e Salvatore Deliberti, 40 anni - e dei quattro medici (Franco Vairo, 52 anni, di Albenga; Carlo Tagliasacchi, 62, Ceriale; Aldo Gianatti, 63 anni, Borghetto; Antonio Bortolaso, 46, Albenga).

Poi i giudici hanno preso in esame la posizione degli invalidi. Per Trunzo stata confermata la sentenza del tribunale di Savona del 18 gennaio '93, con la quale era stata applicata l'amnistia per l'accusa di truffa aggravata. E quindi, visto che la legge stabilisce che nessuno può essere sottoposto a giudizio per lo stesso reato per una seconda volta, Trunzo è stato prosciolto.

Il pm aveva già impugnato la sentenza del gup, quella del rinvio a giudizio dei medici per falso e di proscioglimento dei falsi invalidi e, stralciata la posizione di questi ultimi, si rimesso alla Corte d'appello di Genova, che aveva rinviato a giudizio Trunzo e Deliberti per concorso in falso.

Annullato quest'ultimo decreto per Trunzo, il tribunale ha invece deciso di ritrasmettere a Genova gli atti che riguardano Deliberti: questo perchè la citazione a giudizio non era stata notificata all'avvocato Salomone, suo difensore. «E' probabile che anche per Deliberti venga annullato decreto della Corte d'Appello, stato deciso per la mia cliente, Vittoria Trunzo», ha detto al termine dell'udienza l'avvocato Siccardi.

Dopo aver separati i due procedimenti, i giudici hanno aperto il processo carico dei quattro medici che avevano composto la commissione sanitaria dell'Usl. L'istruttoria dibattimentale è stata inaugurata con l'audizione dei due periti, quindi è stata rinviata al giugno.

Secondo l'accusa i quattro medici avrebbero attestato falsamente su due verbali visita collegiale che la signora Trunzo sia affetta da «sindrome ipotensiva-cardiopatica valvolare mitralica», riconducibile entro un grado d'invalidità del 37%. Del 35% l'invalidità di Deliberti, per un'«asma bronchiale di tipo reaginico antigeni stagionali una gonartrosi bilaterale». [f. p.]

Pompe funebri, guerra ad Albenga

Il «caro estinto» ieri in tribunale

ALBENGA. La guerra delle pompe funebri prosegue ad Albenga. Tra le quattro agenzie presenti la battaglia per il business del «caro estinto» si arricchisce quasi ogni giorno nuovi fronti. Questa volta a prendere l'iniziativa è la «Apof» della famiglia Puglisi che ha chiesto al presidente del tribunale di Savona Giovanni Soave la sospensione immediata dell'attività per l'agenzia «San Siro Liguria», società che fa capo gruppo Berlusconi, che ha aperto la sua attività ad Albenga lo scorso novembre.

Seconda la «Apof», ditta storica delle pompe funebri in Riviera, la nuova arrivata farebbe concorrenza sleale in quanto ha installato una targa con la scritta «Città Albenga». «In questo modo la clientela viene ingannata ritenendo che si tratti di un servizio comunale», spiega l'avvocato Lucido che difende gli interessi della famiglia Puglisi. L'«Apof» chiede almeno il cartello venga rimosso.

Di tutt'altro avviso la difesa «San Siro Liguria» che, attraverso l'avvocato Mantica, ritiene che il cartellone luminoso sia legittimo. Il presidente del tribunale, dopo aver ascoltato ieri mattina le due versio, si è preso qualche giorno di tempo per decidere il da farsi. Quello tra la «Apof» e la «San Siro Liguria» non è l'unico contenzioso giudiziario tra le quattro agenzie pompe funebri di Albenga. [s. p.]

NOTIZIE FLASH

FINALE L.

Le falde dello Sciusa non sono più inquinate

«Vanno tranquillizzati i cittadini dei rioni collegati alle falde acquifere dello Sciusa poichè nei campioni prelevati presso i pozzi risultano assenti sia gli streptococchi fecali che i formi totali». Lo scrive il sindaco Cervone consigliere Massimo Gualberti dopo le polemiche per i liquami finiti nello Sciusa da una del Comune di Vezzi. [a. r.]

BORGHETTO S.

La gestione depuratore da Strada

Ennesima iniziativa del consigliere leghista di Loano, Maurizio Strada, sulla gestione del Consorzio per il depuratore comprensoriale di Borghetto. Strada si è ora rivolto alla Corte dei Conti perchè esamini i presunti sprechi nella gestione del Consorzio. [a. r.]

LOANO

Il Consiglio provinciale discute palestra

Costruzione della palestra polifunzionale presso l'Itc e l'Istituto geometri Loano e lavori di sistemazione generale della strada Borghetto-Bardineto. Sono alcuni dei punti all'ordine del giorno del Consiglio provinciale che riunisce martedì alle 15,30. [a. r.]

ALBENGA

Per il ponte di polemiche Pizzo

«Non vogliamo che il ponte fra Leca e Bastia non venga ricostruito ma vogliamo venga realizzato il dov'è non più a mare». Lo afferma Domenico Pizzo, consigliere opposizione. «Se il sindaco Viveri dice di avere le prove dei danni alluvionali al ponte allora accusa l'Anas di detto falso quando ha decretato che il passaggio buone condizioni qualche mese dopo la piena del Centa», dice Pizzo. [r. sr.]

Dieci interventi dei vigili per gli sciami api

Invasione di api e calabroni nel Ponente. Sono tutto dieci gli interventi di rimozione di alveari abitazioni compiuti dai vigili del fuoco di Albenga nelle ultime ore. [r. sr.]

Sbanda l'automobile abbatte un palo della luce

Ha sbandato con la sua auto in via Cavour, abbattendo un palo della luce e rompendo una tubatura del gas e una dell'acquedotto. Questa la singolare carambola Delfina Sartori, anni, uscita fuori strada la Opel. [m. br.]

Le Fiamme gialle: «Un normale controllo, la signora ha già 9 verbali

Regala un panino, multata

Finale: verbale alla panettiera che offre da mangiare a un extracomunitario «Mi ha chiesto del cibo, non ho certo pensato a battere lo scontrino fiscale»

FINALE L. «Vorrei panino, ma non ho soldi per pagarlo». E' la richiesta fatta da un extracomunitario ad una commerciante di Finale Ligure che si accingeva a chiudere le serrande del suo panificio. La donna senza pensarci due volte rientrata nel negozio e gli ha dato il pezzo di pane. Pochi istanti dopo si vista avvicinare da due agenti della Guardia di finanza borghese che, per la mancata emissione del relativo scontrino fiscale di 400 lire, le hanno notificato un verbale con importo minimo 400 mila lire ed massimo di un milione e mila lire.

L'episodio è avvenuto l'altra mattina in un negozio del centro di Finale. La titolare del panificio, già nota alle Fiamme gialle perchè in precedenza già sorpresa a vendere merce senza emettere il relativo scontrino, ha rifiutato di firmare il verbale e annuncia un ricorso. Spiega: «Erano 13,15, stava abbassando la serranda. Mi si è avvicinato un giovane extracomunitario che mi ha chiesto, con fare educato, pezzo di pane. Non è la prima volta che succede sarà l'ultima. Sinceramente non ho pensato alle conseguenze». All'extracomunitario il panino potrebbe costare ora 33 mila lire.

Questa la versione della Finanza: «Durante controllo abbiamo verificato la mancata emissione dello scontrino fiscale. Sono stati verbalizzati sia titolare che l'acquirente. La persona è nota perché già nel 1990 gli erano stati contestati 7 processi verbali per la mancata emissione 10 scontrini fiscali e due verbali per la mancata emissione di bolle di accompagnamento». [a. r.]

MAGLIOLO

«I fusti sono un pericolo»

I fusti interrati abusivamente nella discarica Casei a Magliolo sono «in posizione ben determinata e non più di 10-20 metri di profondità». La segnalazione arriva alla Regione Liguria dai Consiglieri di Rifondazione Comunista, Giuseppe Tarantino e Franco Zunino. In una interpellanza i due fanno riferimento esplicito ad una comunicazione ufficiale, dal 15 gennaio scorso, del procuratore della Repubblica di Savona, Renato Acquarone, agli assessorati all'ambiente di Regione e Provincia. Aggiungono: «Una recente perizia tecnica ha inoltre evidenziato che i 5 piezometri posti al confine della discarica sono perennemente asciutti e due essi in posizione scarsamente significativa». Concludono Tarantino e Zunino: «Tutto questo induce a pensare che sotto il profilo tecnico i controlli sin qui effettuati garantiscono dati significativi circa il rischio dell'inquinamento ambientale». [a. r.]

Lo ha rivelato il pm Alberto Landolfi, al termine degli scavi

Qualcuno ha mozzato la testa trovata nella foiba di Burano

TOIRANO. Una testa che è stata mozzata e quindi gettata dentro foiba del Buranco, tra Toirano e Bardineto. Ecco l'ultimo tassello del mosaico che compone, finora piuttosto disordinatamente, il «giallo dello scheletro».

Le novità, innanzitutto. Ieri mattina il sostituto procuratore Alberto Landolfi ha reso noto che hanno avuto termine gli scavi ordinati sul fondo della foiba del Buranco e lungo la galleria secondaria che si dipana quest'ultimo, in profondità.

Il magistrato ha detto che sono state trovate altre ossa, resti collegabili al teschio ai piccoli femori già estratti dall'orrido (la macabra scoperta l'avevano fatta tre speleologi, nell'aprile scorso). E ancora, che perderebbe peso l'ipotesi che i due femori siano appartenuti a un bambino.

Più interessante, invece, ciò ha detto riguardo al cranio, anche questo di piccole dimensioni, la dentatura integra, trovato sul fondo del pozzo principale. «E' mozzata». L'interpretazione: una testa appartenuta a un uomo, più probabile ancora a una donna giovane, che stata volontariamente staccata, mozzata appunto, dal resto dello scheletro.

Ha detto Landolfi: «Adesso è da sapere chi l'ha gettata dentro». Che significa quest'ultima frase? Perché non dire: «Ora dobbiamo scoprire l'identità che si cela dietro quel cranio»? Oppure: «Dobbiamo scoprire come e dove è stata mozzata. E perchés? Forse il magistrato è già in possesso di queste risposte. forse no. Il «giallo Toirano», per ora, rimane irrisolto. In copertina, una mozzata. [f. p.]

CERIALE

Scippo sul lungomare

Giovanna Forgione, 64 anni, è scippata nel tardo pomeriggio di martedì sul lungomare di Ceriale. La donna, in vacanza da qualche giorno Riviera, dopo passeggiata con il marito si è seduta su una panchina al consorte appoggiando la borsetta accanto a lei. All'improvviso sulla strada si è fermata Fiat Uno con bordo due giovani. Uno di loro è sceso e, senza destare sospetti, si è avvicinato alla coppia. Improvvisamente ha preso la borsa si diretto di verso l'auto che, subito dopo, è ripartita velocità sostenuta. Moglie e marito non sono riusciti prendere il numero di targa e si sono rivolti ai carabinieri Ceriale. Gli investigatori hanno aperto subito un'indagine e i sospetti puntati su alcuni tossicodipendenti della zona. Nella borsa sottratta a Giovanna Forgione c'erano tutti i documenti della turista e denaro contante per oltre 130 mila lire. [s. p.]

In corteo a Milano

Ieri la protesta degli agricoltori della provincia

ALBENGA. Centinaia di agricoltori savonesi hanno marciato ieri a Milano nel corso della manifestazione nazionale di protesta organizzata dalle associazioni di categoria. Alla guida degli agricoltori savonesi Ennio Fazio, presidente della Coldiretti, Gianna Benedetti, presidente della Confagricoltori e Flavio Sanguineti presidente della Confagricoltura.

Gli agricoltori sono scesi piazza per protestare contro la miriade di leggi che ingolfano il settore ma anche per chiedere sostegno nei confronti dei meglio stranieri. Il gasolio per riscaldare le serre, ad esempio, è aumentato mentre in Olanda, grazie all'intervento statale, suo prezzo è di molto più basso. «Tutte cose che rischiano di mettere fuori mercato i prodotti italiani e liguri in particolare», spiegano le tre associazioni di categoria impegnate nella protesta. [r. sr.]

«Dicastero» del turismo

Per Avogadro un ministero a Mantova?

Roberto Avogadro sarà ministro del turismo nel governo della Padania?

ALASSIO. Roberto Avogadro, sindaco e leghista, sarà il ministro turismo nel governo della Padania? L'interrogativo avrà per ora una risposta negativa. Dice Avogadro: «In effetti parlamento di Mantova, così come avviene in ambito nazionale, ha ancora valorizzato debitamente il turismo e nell'assegnazione dei ministeri, prevista per domenica, non figura l'industria dell'ospitalità». [r. sr.]

Salvato dalla Bianca

Un [illegible] in overdose in frazione Leca

ALBENGA. Enrico G., anni, autotrasportatore residente ad Albenga è stato salvato dai medici del pronto del Santa Maria di Misericordia da un'overdose di eroina. Il giovane, martedì sera, era alla guida di un camion quando, all'altezza della variante di Leca, si fermato per iniettarsi dose di droga. Subito dopo si è sentito male.

Un automobilista passaggio ha dato l'allarme e, con un'autoambulanza Croce Bianca, Enrico G. è stato portato al pronto soccorso. Il giovane stato dimesso dopo poche ore perchè ormai completamente ristabilito. Le indagini fatto sono state effettuate dai carabinieri di Albenga che hanno segnalato il ragazzo, incensurato e non conosciuto come tossicodipendente, alla prefettura e ai servizi sociali. Con ogni probabilità gli verrà ritirata la patente. [m. br.]

ALASSIO

Ecco i dati dell'Apt

Per il turismo i primi mesi negativi

ALASSIO. Conti in per il turismo della provincia Savona nel primo trimestre dell'anno. Da gennaio marzo (nei confronti dello stesso periodo dell'anno scorso) le giornate di presenza sono complessivamente calate, nei quasi mille alberghi Savonese, del 9,4 per cento (meno 18 mila giornate).

si vanno ad esaminare le componenti, vediamo che i turisti nostrani sono scesi del 9,5, quelli d'Oltralpe . Gli stranieri sono arrivati in numero maggiore hanno ridotto durata media del soggiorno.

Nella ricettività extralberghiera (résidences campeggi) il saldo è positivo (più 5,8 nelle giornate di presenza). Complessivamente quindi il trimestre si chiude con un meno per presenze. Le cause? Di certo il cattivo tempo. Ma probabilmente le nubi e la pioggia non sono le uniche responsabili del trend. [r. sr.]

CITTA' DI ALBENGA

IL SINDACO

Al dell'art. 10 della Legge Regionale 6.7.1987 n° 24, rende noto che lo Strumento Urbanistico Attuativo in Loc.tà Bastia zona C/2 e B/2 P.R.G., adottato dal Consiglio Comunale con atto n° del 02.09.1994, può essere attuato a far data dal 18.04.1996.

Il provvedimento di approvazione dello S.U.A. è depositato, unitamente ai relativi atti grafici e normativi, permanente e libera visione del pubblico presso la Segreteria Comunale.

Albenga, li 26 aprile 1996

IL SINDACO **Angelo Viveri**

LUNEDÌ **tuttosoldi**

MERCOLEDÌ **tuttocasa**

GIOVEDÌ **tuttolibri**

I supplementi de **LA STAMPA**
Una settimana ricca di tutto

ISTITUTO DOMENICO TRINCHERI
ALBENGA (SV)

Avviso di gara licitazione privata

Per il servizio infermieristico in Istituto periodo 01-05/31.12.1996 lotto unico.

Pubblicato sul bollettino ufficiale della Regione Liguria in data 24 aprile scadenza 9 maggio 1996.

ECONOMICI

SIGNORA vedova pratica assistenza [illegible] anziani Savona e dintorni 019/827.36 pasti

Per la pubblicità su LA STAMPA
PK publikompass

L'amministrazione comunale sta per appaltare numerosi lavori pubblici

Carcare si trasforma in cantiere

Investiti quasi due miliardi e mezzo per creare nuovi argini anti-alluvione nel fiume Bormida Aula magna nelle medie, nuova pesa pubblica, aree verdi. E poi fogne, strade e acquedotti

Il bilancio

La viabilità ai primi posti

CARCARE. In attesa dell'avvio dei nuovi lavori, il Comune di Carcare traccia il bilancio delle opere attualmente in fase di realizzazione. Si tratta, per lo più, di interventi di viabilità e di potenziamento dell'illuminazione pubblica lungo alcune strade che [illegible] paese.

Cantieri aperti in via Carpeneto per l'ampliamento della carreggiata e in via Matteotti dove si sta provvedendo anche alla realizzazione di un [illegible]apiede. Opera, il cui costo è di 144 milioni, che si terminerà a fine mese, come annuncia l'amministrazione comunale. Interventi di asfaltatura, invece, in via Mameli, Cornareto, Boccialina, Pascoli, Abba e Naronti, la cui conclusione è prevista entro giugno. Nuovi punti-luce e miglioramento della viabilità, inoltre, nella zona del cimitero e del polo scolastico, in [illegible] Fornace Vecchia, e lungo i tracciati che costeggiano le vasche dell'acquedotto. E ancora, l'installazione della torre-faro allo svincolo che da via del Collegio immette sulla Statale. La fine dei lavori, per un costo totale di 120 milioni, è prevista entro il [illegible] prossimo.

E ancora, interventi di ristrutturazione della biblioteca «Barrili», che prevedono il rifacimento del tetto, la realizzazione di grondaie, e tinteggiature. Lavori, iniziatisi nei [illegible] scorsi e che dovrebbero concludersi entro giorno. Sino [illegible] allora la biblioteca rimarrà chiusa al pubblico. Infine, la sistemazione degli svincoli, dell'area di via dei Gaggioni, e la manutenzione straordinaria degli uffici comunali. [l. b.]

CARCARE. Un lungo elenco di interventi per rendere Carcare più vivibile. I lavori, già progettati e approvati dal Consiglio comunale sotto la guida del sindaco Franco Delfino, prenderanno il via non appena verranno perfezionate le pratiche relative agli appalti.

Fra le opere più importanti, illustrate dall'assessore Alberto Barretta, la sistemazione dell'alveo del fiume Bormida con la realizzazione di scogliere che, in totale, verrà a costare circa 2 miliardi e trecento milioni.

«Si tratta - spiega Barretta - di lavori finanziati dal Magistrto del Po, che permetteranno di evitare, in [illegible] abbondanti piogge, episodi analoghi a quelli verificatisi con l'alluvione».

Ma in programma vi sono anche interventi relativi all'edificio delle scuole medie con la costruzione e l'ultimazione della struttura, dell'aula magna e con la recinzione dell'area esterna. Lavori che, come tiene a ricordare l'assessore, erano già stati appaltati ed aggiudicati, «ma l'impresa in seguito aveva rinunciato all'assegnazione». E aggiunge: «Si è [illegible] dovuto indire una nuova gara d'appalto». Il costo ammonta a 158 milioni.

E ancora, l'installazione della [illegible] pubblica nel piazzale del campo sportivo per una spesa di oltre 68 milioni e mezzo. Senza contare la sistemazione di via Vecchia di Plodio che prevede l'ampliamento della carreggiata stradale e poca distanza dalla cabina Enel. Un'opera che verrà a [illegible] circa 70 milioni.

E, sempre in tema viario, lavori anche in via Rio Chiuso dove sono previsti [illegible] anche sulla rete fognaria e il potenziamento del sistema di illuminazione pubblica.

Miglioramenti, inoltre, lungo via San Giovanni, zona in cui verranno sostituite le condutture idriche e asfaltato il piazzale che sorge nei pressi dei palazzi Bonino. In programma, inoltre, la realizzazione di giardini e aree-verdi, in [illegible] Porrini con una [illegible] di [illegible] milioni. Interventi sull'area-verde, anche, in via Biglino dove verrà rifatto l'acquedotto.

Infine, l'amministrazione comunale carcarese provvederà ad appaltare il progetto inerente l'irrigazione del campo sportivo che sorge nella zona del palazzetto dello sport. Un piccolo, ma atteso intervento che avrà un costo di oltre ventidue milioni.

Lucia Barlocco

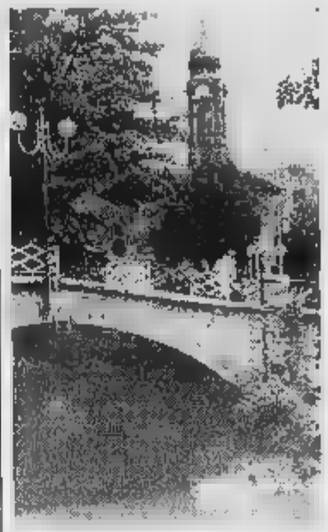

A Carcare prendono il via molti lavori

NOTIZIE FLASH

CAIRO M.

Vanno a caccia di orsi ma si imbattono nell'Enpa

Lettera sarcastica da parte dell'Enpa ai cairesi Guido Oreggia e Pier Ugo Baccino che, il giorno 19, partiranno alla volta del Canada per cacciare l'orso Baribar. «Vi consigliamo - scrivono, fra l'altro, gli animalisti - di sostituire nello zaino i previsti fucili automatici con un equipaggiamento più consono: arco e frecce andrebbero benissimo, meglio ancora le mani nude o, in subordine, il coltello così da emulare le avventure di John Rambo».

DEGO

Sulla vetreria incontro domani all'Unione industriali

Incontro domani, all'Unione industriali di Savona, tra i dirigenti dell'azienda della Vetr.I. e il sindacato. Un vertice, programmato da tempo, per fare il punto della situazione sulla vetreria, con particolare attenzione all'organizzazione del lavoro e agli assetti occupazionali.

CAIRO M.

Protezione civile: gli incontri in Val Bormida

Proseguono gli incontri per illustrare il piano di intervento in caso di emergenza, predisposto dalla Provincia. I tecnici domani incontreranno il sindaco e i consiglieri di Cairo. Le altre riunioni sono previste i giorni 13 ad Altre, il 15 a Carcare e il 17 alla Comunità montana Alta Val Bormida.

Conferenze per la terza [illegible] Vivaldi e Napoleone

Penultimo appuntamento, oggi, con Anzianinforma, l'associazione della terza [illegible]. In programma, una conferenza su Vivaldi, tenuta da Marina Ravera, e l'ascolto di brani musicali. Giovedì della prossima settimana sarà la volta di Carmelo Prestipino che parlerà della Val Bormida durante il periodo napoleonico. [l. b.]

Cengio si mobilita in attesa dell'incontro in Regione per il [illegible] Resol

Nuove proteste in difesa dell'Acna raccolte 750 firme tra gli abitanti

CENGIO. Sono 750 le firme [illegible] colte per protestare con la Rai in merito al programma «Ambiente-Italia» che, il [illegible] marzo scorso, trattò il [illegible] Acna-Resol. Due i collegamenti in diretta, uno da Alba e l'altro da Cengio, [illegible] «disparità [illegible] trattamento». Sindaco, lavoratori, commercianti, ma anche il presidente della Regione, Giancarlo Mori, poche ore più tardi, in[illegible] una [illegible] di roventi fax all'allora presidente Letizia Moratti, la quale, tuttavia, in risposta a Mori, difese le scelte dell'ente radiotelevisivo.

E, a settimane [illegible] distanza, il sindaco Sergio Gamba, ieri è tornato nuovamente all'attacco. Questa volta inviando le firme alla sede Rai [illegible] Genova e una nuova lettera [illegible] protesta, in cui ribadisce il proprio «disappunto» e quello dei firmatari della petizione, promossa dai commercianti del paese, sia per come [illegible] stato gestito il programma, [illegible] per la [illegible] di risposte da parte della Moratti.

Sull'Acna di Cengio le polemiche [illegible] sempre all'ordine del giorno

Una polemica sul filo dei minuti. «Quattordici quelli con[illegible] ad Alba, [illegible] quelli [illegible]si [illegible] noi», scrive il sindaco. Sei minuti, rigorosamente «cronometrati», che hanno sollevato un autentico polverone. Una protesta che [illegible] mesi di distanza non si è ancora sopita.

Intanto, sempre in riferimento allo stabilimento chimico e alla realizzazione del Resol, il presidente della giunta regionale Giancarlo Mori, accogliendo la richiesta [illegible] sindaco, ha fissato per [illegible] giorno 16 un incontro per fare il punto della situazione sull'annosa e irrisolta vicenda. Alla riunione sarà presente anche l'assessore regionale all'Ambiente, Lino Alonzo. [l. b.]

Cresce la protesta per la scarsa manutenzione di Statali e Provinciali

Su molte strade della Valle Bormida il rischio è costantemente in agguato

CAIRO M. Ancora proteste da parte degli automobilisti per le condizioni in cui versano alcune strade della Val Bormida. Un argomento che torna drammaticamente in primo piano in occasione di incidenti, come quello avvenuto nella notte di sabato scorso lungo la provinciale Bardineto-Toirano in cui hanno perso la vita Franco Rinaldo, 27 anni di Calizzano, e Gianpiero De Vincenzi, 30 anni, di Pietra Ligure.

Ma per l'assessore provinciale alla Viabilità, Paolo Tealdi, il tracciato in questione «non è particolarmente pericoloso» e «da tempo era stato accuratamente pulito dalla ghiaia che [illegible] utilizzata in inverno», non altrettanto sembra potersi dire delle condizioni in cui si trova il tratto di provinciale che costeggia la [illegible] ferroviaria di S.Giuseppe di Cairo. [illegible] tempo immemorabile - lamenta un gruppo di automobilisti - sono presenti innumerevoli buche che oltre a provocare danni alle auto, creano problemi di sicurezza». E aggiungono: «Senza contare quelle che si trovano lungo la statale che collega Carcare ad Altare, nei pressi [illegible] frazione Vispa. Anche [illegible] velocità ridottissima i disagi sono evidenti».

Franco Rinaldo di Calizzano una delle ultime vittime degli incidenti stradali in Val Bormida

«E poi - proseguono - non si devono dimenticare le buche che, da anni, caratterizzano la strada di [illegible] a Cairo, lungo [illegible] Marconi. Impossibile [illegible]tarle». Strade nel mirino anche ad Altare, dove i consiglieri comunali di minoranza hanno più volte sollecitato interventi per «risolvere i problemi di sicurezza su alcune strade comunali e, in particolare, su quella che attraversa la zona industriale del paese». [l. b.]

Ecco Solaro!

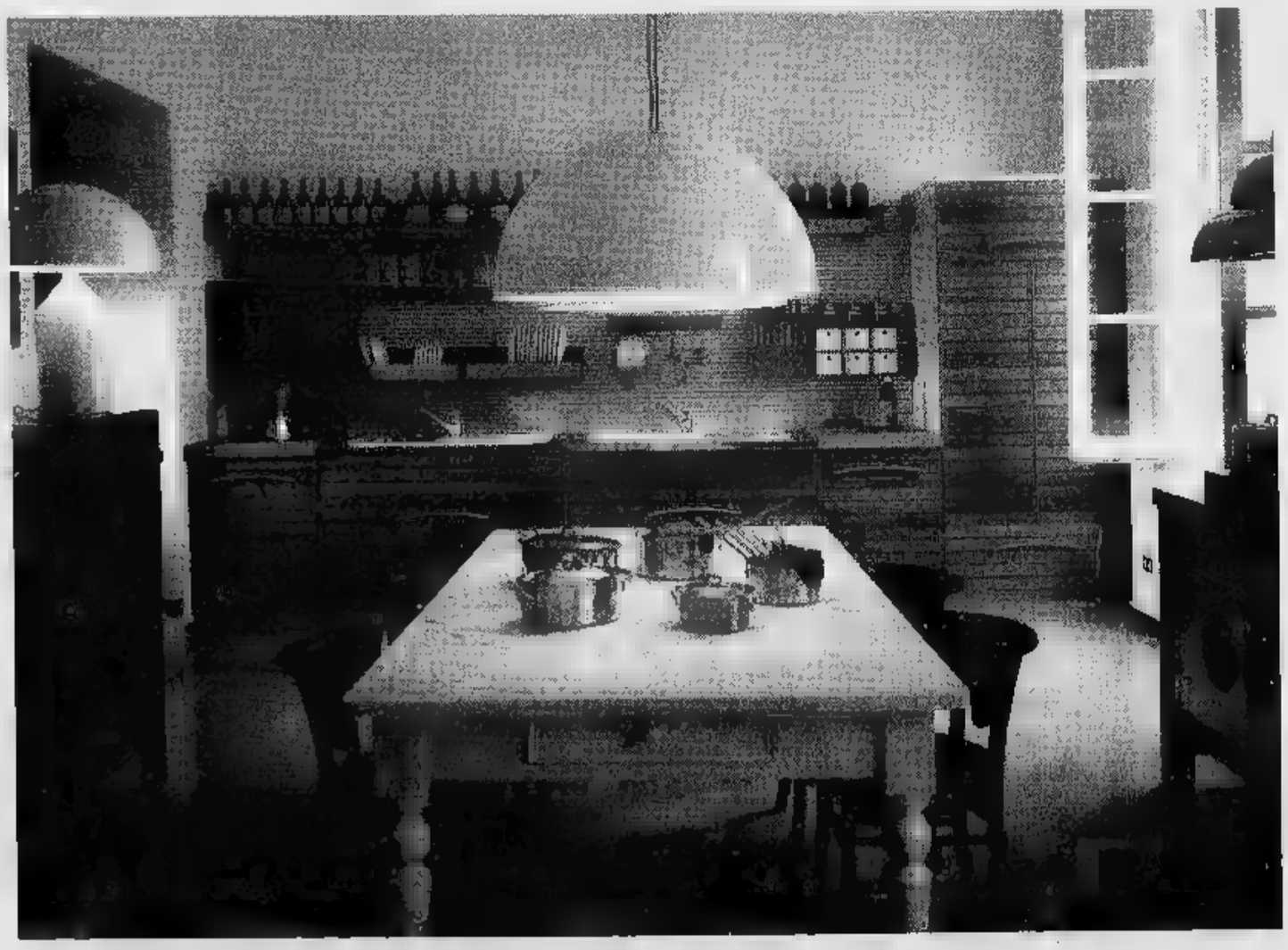

La nuova cucina Solaro disegnata da Vico Magistretti è in vetrina, nel rinnovato show-room Albarredo. Vi aspettiamo.

albarredo s.r.l.
via Nizza, 154/r
Savona
Tel. 019. 862185

SCHIFFINI

L'orchestra sinfonica di Sanremo alle 21 nella basilica di San Biagio a Finalborgo

In Riviera una «noche» latina

Animazione cubana a Finale, Pablo e Maurizio a Loano. La chitarra di Birdland suona a Vado
Grande attesa per il concerto di Amedeo Minghi stasera al teatro Ariston della città dei fiori

Ritmi latini e dance commerciale nei locali notturni del Savonese. L'appuntamento clou della serata è però il concerto di Amedeo Minghi in programma alle 21 al teatro Ariston di Sanremo con lo sconto di 10 mila lire per i lettori de La Stampa. Il cantautore sarà in diretta a Radio Onda Ligure di Albenga alle 12,30.

Musica classica infine, alle 21, nella Basilica di San Biagio a Finalborgo con l'Orchestra Sinfonica di Sanremo.

Giovedì latino, con animazione direttamente da Cuba, al Cuba Libre Café in via Torino a Finale. Ritmi sud americani con Pablo e Maurizio anche al Bella Marinella di Loano. Serata dance, underground e classic, sulle due piste della discoteca Rajah di Pietra.

Fra i locali per giovani aperti oggi in Riviera ci sono il Monkey Business a Il Covo di Finale, Movida Club di Loano, il Black Out e la Piazzetta degli Artisti (animazione e musica) di Albenga, l'U'Brecche ed El Cielo di Alassio, il Fatus di Laigueglia, la Casa del Priore di Andora. Musica giovane anche al Dau Baci (Gianni Birdland alla chitarra) di Vado, al Mad di Albissola Capo, al Face di Albissola Mare, al Gilda di Varazze e al Symbol di Cairo Montenotte.

Grande attesa per il concerto che terrà Amedeo Minghi al teatro Aristron. I biglietti costano 30 mila (galleria), 37 mila (secondi settori) e 45 mila (primo settore).

Chi si presenta alle prevendite autorizzate, o direttamente ai botteghini del teatro di Sanremo, con il tagliando pubblicato in questa pagina de La Stampa avrà diritto ad uno sconto di 10 mila lire. «Cantare è d'amore» è il titolo del recital di Amedeo Minghi che alle 12,30 risponderà, in diretta, alle domande degli speaker e degli ascoltatori di Radio Onda Ligure. [a. r.]

TEATRO ARISTON SANREMO

GIOVEDI' 9 MAGGIO - Ore 21,15

amedeo minghi

cantare è d'amore

I prezzi dei biglietti (diritti di prevendita esclusi) sono i seguenti: Poltronissima 45 mila lire. Secondo settore 37 mila lire. Galleria 30 mila lire. Consegnando questo tagliando sia nei negozi dove si possono acquistare i biglietti, sia al botteghino del Teatro Ariston, si avrà diritto a uno sconto di 10 mila lire. Utilizzare il tagliando del giorno stesso. Non sono valide le fotocopie.

GIOVEDI' 9 MAGGIO 1996

Hendel sul palco dell'Astor

Il comico oggi protagonista con la «Nebbia in Valpadana»

SAVONA. Paolo Hendel combatte con la «Nebbia in Valpadana». Questa sera al cinemateatro Astor il comico sarà protagonista di un recital che rientra nell'ambito del «Primo festival di Primavera». L'iniziativa è stata organizzata dall'associazione Savona teatro in collaborazione con la Provincia. Nello spettacolo Hendel teorizza la propria avversione per la nebbia, che diventa causa e giustificazione di abbrutimento: «Quando c'è nebbia, restiamo chiusi in casa. Fuori il mondo fa paura e sussultiamo per ogni ombra. Allora capita di pensare all'ignoto, alla brevità della vita, alla fame nel mondo e all'Iva. Capita allora che ci sediamo sulla nostra poltroncina preferita e per scaldarci l'animo accendiamo il televisore. Così, giorno dopo giorno, televisione dopo televisione, noi e i nostri cari, compresi il cane e il gatto, rincitrulliamo sempre più».

Lo spettacolo avrà inizio alle 21. I biglietti costano 35 mila lire per la platea e 30 mila per la galleria. L'appuntamento più atteso della rassegna di primavera è tuttavia previsto per venerdì 17 maggio, quando il comico Paolo Rossi interpreterà «Rabelais».

Oggi al ridotto del Chiabrera, intanto, è in programma il recital del soprano Patricia Bustos Wacquez che sarà accompagnata al pianoforte da Pierluigi Puglisi. L'iniziativa è stata organizzata dall'Associazione musicale Dioniso in collaborazione con il Comune. Il programma prevede brani di Brahms, Debussy, Lehar, Strauss e Gershwin. Il biglietto d'ingresso costa 10 mila lire. A partire da lunedì prossimo, intanto, prenderanno il via le prevendite per lo spettacolo «Monsignore in ascensore» allestito dal Magical Mistery Tour in collaborazione con lo Zonta Club. Lo spettacolo andrà in scena al Chiabrera dal 17 maggio. [e. b.]

STASERA AL CINEMA

SAVONA

Teatro Chiabrera — RIPOSO
Ore 20,45
L. 42.000/32.000

Astor
Tel. 854.827 — Padania in Valpadana Spettacolo teatrale con Paolo Hendel
Ore 21
L. 35.000/30.000

Diana 1 — **Il giurato**
Tel. 825.714
Or.: 15,45/18/20,15/22,30
L. 10.000/7000
di B. Gibson, con D. Moore, A. Baldwin, J. G. Levitt (Usa '96) — Un killer perseguita e tenta di plagiare una giurata al processo di un capomafia. Ma addestrerà il suo peggior nemico. Dal libro di Dawes Green. N. V. 2h — **Thriller**

Diana 2 — **Dieci**
Tel. 825.714
Or.: 15,30/17,45/20/22,30
L. 10.000/7000
di S. Baird, con K. Russell, S. Spegal, H. Barry (Usa '96) — Un gruppo di specialisti americani viene ingaggiato per sventare il piano terroristico di alcuni dirottatori islamici su un volo tra Atene a Washington. N. V. 2h 06' — **Thriller**

Diana 3 — **Ragione e sentimento**
Tel. 825.714
Or.: 15,15/17,30/19,50
22,15. L. 10.000/7000
di A. Lee, con E. Thompson, K. Winslet, H. Grant (Usa '95) — Quel d'amore e di casta per tre nobile sorelle quando alla morte del padre si ritrovano senza eredità. Dal libro della Austen. Orso d'Oro a Berlino. N. V. 2h 15' — **Commedia**

820.563
Or.: 15,45/18/20,15/22,30

Fumagalli — **La casa dell'amore**
Tel. 838.63.22
Or.: 20,30/22,30
Lire 6000/5000
A. Allen, con W. Allen, M. Sorvino, H. Bonham Carter (Usa '95) — Un cronista sportivo corre in aiuto della madre del figlio adottivo e scopre che è una squillo: la vicenda è commentata dal coro di una tragedia greca N. V. 1h 45' — **Comm.**

Jolly — **Film a luci**
Tel.
Or.: 15/22,30
L.

Salesiani
Ore 15,30
Lire 7000/5000

ALASSIO

Colombo — **Il giurato**
T. 640.283. Or.: 20,20/22,30
pref. e fest. 16; ult. 22,30
L. 10.000/6000/5000
di B. Gibson, con D. Moore, A. Baldwin, J. G. Levitt (Usa '96) — Un killer perseguita e tenta di plagiare una giurata al processo di un capomafia. Ma addestrerà il peggior nemico. Dal libro di Dawes Green. N. V. 2h — **Thriller**

Ritz — **Piume di struzzo**
Tel. 640.427. Or.: 20,30/22,30
pref. e fest. 16; ult. 22,30
L. 10.000/6000/5000 anziani
di M. Nichols, con R. Williams, N. Lane, G. Hackman (Usa '96) — Un'armoniosa coppia di omosessuali viene messa in imbarazzo dal matrimonio del figlio di uno dei due. Remake del «Vizietto» N. V. 2h — **Commedia**

Ambra — **Peccato che sia femmina**
Tel. 51.419.
Or.: 21
L. 4500
di J. Balasko, con V. Abril, J. Balasko, M. Bosè (Fra./Spa. '95) — Un matrimonio rischia di esplodere quando nel triangolo degli adulteri arriva una donna che cerca di sedurre la moglie N. V. 1h 45' — **Commedia**

Astor — **Dead Man Walking**
Tel. 50.987. Or.: 20,15/22,30
pref. e fest. 16; ult. 22,30
Lire 9000/6000
di T. Robbins, con S. Sarandon, S. Penn, R. Prouty (Usa '95) — Una suora si avvicina a un pluriomicida condannato alla pena capitale, va alla ricerca del suo passato, si prende a cuore la sua N. V. 2h 10' — **Drammatico**

ALBISOLA SUP.

Teatro Leone — OGGI RIPOSO
Ore 21
Lire 15.000

CAIRO M.

Abba — **Il sole da sola**
Tel. 504.234
Or.: 20/22
Lire 8000/6000
di B. Bertolucci, con L. Tyler, J. Irons, S. Cusack (Ita./Ingh./Fra. '96) — Una giovane americana in cerca del primo amore irrompe in una villa toscana per le vacanze: tutti gli ospiti ne rimangono attaccinati e turbati. N. V. 2h — **Comm.**

FINALE LIGURE

Ondina — RIPOSO
Tel. 692.200
Or.: 16/18/20,30/22,30
L. 10.000/8000

LOANO

Loanese — **Il presidente**
Tel. 668.981
Or.: 20,30/22,30
L. 10.000/6000
di R. Reiner, con M. Douglas, A. Bening, M. Sheen (Usa '95) — Le astuzie del Presidente americano per dribblare servizi segreti e impegni e vivere una amore con un'avvocatessa ecologista N. V. 1h 45'

ORTOVERO

Lux — OGGI RIPOSO
Or.: 17/21
L. 7000/5000

T. — OGGI RIPOSO
Ore 21,15
Lire

VARAZZE

Verdi 1 — **Piume di**
Tel. 97.249
Or.: 20,30/22,35
10.000/7000
di M. Nichols, con R. Williams, N. Lane, G. Hackman (Usa '96) — Un'armoniosa coppia di omosessuali viene messa in imbarazzo dal matrimonio del figlio di uno dei due. Remake del «Vizietto» N. V. 2h — **Commedia**

Verdi 2 — **Mary Reilly**
Tel. 97.249.
Or.: 20,30/22,30
Lire 10.000/7000
di S. Frears, con J. Roberts, J. Malkovich, M. Gambon (Ingh. '95) — Dottor Jekyll e Mister Hyde visti attraverso gli occhi della cameriera, attratta dal loro lascivo contrapposto e innamorata di entrambi. N. V. 1h 46' — **Drammatico**

GALLERIE E MUSEI

SAVONA
La poesia diventa pittura

Sarà inaugurata sabato alle 16 nell'atrio del Comune di Savona e nella sede dell'Associazione Culturale Artisti in amicizia «Zacem» la mostra «e la poesia diventa pittura». La rassegna che comprende 41 artisti tra pittori e poeti, rimarrà aperta fino al 20 maggio con il seguente orario: da lunedì a sabato dalle 16 alle 19, domenica dale 10 alle 12. [r. p.]

SAVONA
L'arte di Si... Maurone

Prosegue con successo, al circolo culturale Brandale-Laboratorio in via Forni 4, la personale della giovane artista albissolese Simona Maurone. La mostra resterà aperta fino al 29 maggio. [a. z.]

...A M.
Incisioni di Caldanzano

Fino al 12 maggio, al Circolo degli artisti, Pozzo Garitta 32, personale di dipinti e incisioni di Gigi Caldanzano. [a. z.]

ALBISSOLA M.
Ceramiche degli studenti

Le ceramiche realizzate dagli studenti della scuola media «F. Della Rovere» di Albisola Superiore sono esposte, fino a sabato 11 maggio, nelle vetrine dell'istituto bancario San Paolo di Torino, sede di Albissola Mare. [a. z.]

ARENZANO
Il murale più grande d'Italia

Il «Murale più grande d'Italia», lungo 70 metri e alto 10, si può ammirare ad Arenzano in lungomare Olanda. L'opera, inaugurata la scorsa settimana, è stata realizzata dal Gruppo Artistico Arenzano su progetto di Lorenzo Maida. [a. z.]

TOIRANO
Le orchidee della Liguria

Mostra personale di pittura di Catty Bellomo, sino domani 7 maggio, presso le sale del palazzo del Marchese di Toirano. Mostra fotografica «Orchidee spontanee in Liguria» in via Braida. [a. r.]

PIETRA L.
Grafiche di Renato Guttuso

La galleria «La Cornice», in via Rocca Crovara a Pietra, presenta l'opera grafica di Renato Guttuso. Mostra collettiva in corso nella sede dell'associazione «Il Caruggiu» in via Veneto. [a. r.]

SPETTACOLI E NOTTI

...
Rassegna di film italiani

«Peccato che sia femmina» è il film in visione questa sera per la rassegna «Giovedì dell'Ambra» curata, nell'omonima sala cinematografica di Albenga, da Marco Pesce. Unico spettacolo alle 21,15. [a. r.]

...
«Sballando in musica»

Grande liscio e revival, dalle 21, al dancing Manhattan Inn in Europa a Loano. Titolo della serata «Sballando in musica» l'orchestro. Il locale è aperto anche al pomeriggio. [a. r.]

BORGIO V.
La musica del «Cappero»

Musica e stuzzichini al Cappero Club di Verezzi. Piatti tipici liguri al bar «Lassù» vicino alla chiesa di San Martino. Il piccolo locale in posizione panoramica propone la musica folk alla domenica. [a. r.]

FINALE L.
Il ... Nicolini e «Vittoria»

Musica dal vivo e al caffè Vittoria sul lungomare San Pietro a Finalmarina. Il locale ospita domani e sabato la musica del maestro Nicolini. Spazio live anche al Bikini sempre, sul lungomare di Marina. [a. r.]

...
Incontro con l'autore

Giovedì 9 maggio alle 21, nella sala «Correale» del socio culturale «Pietro Costa», incontro con l'autore. Ospite della serata sarà Helga Schneider, autrice del libro «Il rogo di Berlino» (Adelphi). All'appuntamento interverranno anche Silvia Ferrari e Marisa Fenoglio. [a. z.]

...
Clapsi, paradiso del drink

Un drink tra luci soffuse e musica d'atmosfera. Al «Clapsi Club» di passeggiata Italia si gustano birre, bibite e speciali aperitivi in un'oasi di tranquillità. [m. br.]

ANDORA
Atmosfera inglese e «Big Ben»

Le migliori birre alla spina di produzione inglese e belga, panini e stuzzichini in via Aurelia 122. Nel pub «Big ben» si respira un'atmosfera «made in England». [m. br.]

Una guida storica

Le stanze di Pio VII a Savona

SAVONA. E' uscita in questi giorni, per iniziativa della Curia diocesana, una ricca guida dedicata agli appartamenti di Pio VII nel palazzo vescovile durante gli anni della sua prigionia a Savona per volontà di Napoleone. Stampata, con la consueta cura, dalle Grafiche Fratelli Spirito, la guida storico-artistica è stata curata da Lorenza Rossi, con il coordinamento operativo di Corrado Giuzzi e si avvale dei rilievi architettonici di Giuseppe Martinengo ed Helvetia Trucco.

In pratica si tratta di un percorso-guidato agli appartamenti papali del palazzo vescovile, raggiungibili da via Aonzo. Il volumetto (prezzo 5 mila lire) è in vendita in alcune librerie di Savona (Moderna, Paoline, Economica, Il Leggio), alla Confraternita Cristo Risorto, nelle edicole di piazza Giulio II, via Collodi, piazza Martiri, via Paleocapa (angolo Aonzo), oltre che a Finale Ligure (librerie Piccardo e Cento Fiori) e Varazze (librerie Moderna e Ghigliotti). [i. p.]

STASERA ALLE TELEVISIONI LOCALI

Retemia
9,30 Rita, contenitore
12 — **Piacere di conoscervi**
15 — **Pronto... via!**, videogame
18,15 *Nel corso del programma:*
Andiamo al cinema
20,10 **Prima pagina**-Prima pagina
21,15 **Special Price show**
22,10 **fatti e misfatti**
23,15 **Con simpatia...** vostra, rubrica
2 — **Notturno per l'Italia**

Primantenna
14,30 **Videocone**-Supermix
15,30 **Andrea Celeste**,
16,30 **Telefilm**
17,30 **Cartoni animati**
... - **Tg flash**, telegiornale
18,03 **L'astroscrittura**
18,05 **Giovanidea**, rubrica
18,30 **Tg sera**, telegiornale
20,30 **Auto**
21 — **Rubrica**
22,45 **Telefilm**
23,45 **Programmi non stop**

Canale 7
9,45 **The twilight zone**, telefilm
10,45 **Tg Liguria**, notiziario
11 — **Fai un affare con...**
11,45 **Tg Liguria**
12 — **Fai un affare con...**
12,45 **F.B.I.**, telefilm
13,45 **I miei quartieri**, rubrica
14 — **Appuntamento con i tappeti**
16 — **L'esercito più ... mondo**, film
17,55 **Fai un affare con...**
18,25 **Musica e spettacolo**
19 — **I miei quartieri**, rubrica
19,15 **Tg Liguria**, notiziario
19,35 **Gli uomini della Raf**, telefilm
Telesport, rubrica
22 — **Documentario**
22,15 **Judopromotor**, rubrica
22,30 **Documentario**
22,50 **Tg Liguria**, notiziario
23 — **Documentario**
24 — **Telefilm**

Telegenova
7 — **Tg notizie regione**
7,30 **Telefilm**
Buongiorno con Cinquestelle
9,30 **Tuttapallicota**, i più balli
11,50 **Anticipazioni cinematografiche**
12 — **La salute è importante**, rubrica
12,45 **Telegiornale flash**
13 — **Incontro con il presidente regione Liguria**
Due ore di relax
16 — **Le migliori occasioni**, telenovela
19,30 **Telegiornale regionale**
20 — **Solo musica italiana**
Tutto trio e tolp
Fuoco incrociato,

Primocanale
7 — **Circuito Junior Tv**, cartoni animati, telefilm, documentari, giochi e rubriche per
11 — **Marianna**
11,30 **Principessa della stella**
12 — **Evening**, telefilm
12,55 **Notiziario**
13 — **Match music**
14 — **Portobello road**
16,30
17 — **Circuito Junior tv**
18 —
20 — **Arcobaleno**
20,15 **Spazio aperto**
20,30 **Primogiornale**
20,45 **Controcalcio**
22,30 **Programmi stop**

Telenord
16,45 **Documentario**
17,15 **Telefilm**
18 — **I miei quartieri**, informazione
18,15
18,30 **Documentario**
19 — **Telegiornale Tn 4**
19,20 **I miei quartieri**, informazione
19,45 **Rubrica musicale**
20,15 **Documentario**
20,30 **Il derby dei martedì**
22,30 **Appuntamento con i gioielli**
0,30
1 — **Telegiornale Tn 4**
1,30 **Film**

Tele...
12 — **Musica insieme**
14,15 **Tg 6**, telegiornale
14,50 **Amichevolmente con**
15,35 **Detective per amore**, telefilm
20 — **Tg 6**, telegiornale
20,30 **Attrazioni omicide**, film
22,15 **Tg 6**, telegiornale
22,45 **Angie**, telefilm
23,15 **Programmi non stop**

Euro ... Tv
11,30 **Illusione d'amore**, telenovela
... quartieri, rubrica
12,45 **Radici**, miniserie
14 — **Fai un affare con...**
18,45 **Arabesque**, telefilm
19,45 **Liguria** (22,18)
20,15 **... quartieri**, rubrica
20,30 **... milioni**, film
22,45 **Rubrica di antiquariato**
0,45 **Motor shop**, rubrica
1,45 **Film**

Tv Arcobaleno
13,35 **Match music**, rubrica
14,15 **Tga**, notiziario
14,30 **Junior Tv**, ... per ragazzi
19,15 **Lo sport**, rubrica
19,22 **Borsa fiori**, rubrica
Tga, notiziario
19,55 **L'opinione**,
20 — **... music**, rubrica
20,30
22,40 **Tga**, notiziario

Telecupole
7,30 **Tg 4** (10.27 - 22,30)
9,30 **Canta Italia**, musicale
9 — **Crazy dance**, musicale
12 — **Romagna mia**, musicale
12,30 **Sbaraando**,
17,15 **Wilma e... contorni**, cucina
18,30 **Tè per due**, talk show
20 — **Solo**
20,40 **Fuoco incrociato**, film
24 — **Programmi stop**

...
8 — **Programmi redazionali**
15 — **I vostri diritti in Tv**, rubrica
— — **Shopping Club**,
17 — **Solo cronaca**
18,15 **Sprintitalia**, rubrica
19 — **60 minuti d'informazione**
19,30 **Tg A**, telegiornale
— — **Shopping Club**, commerciale
23 — **Riflessione di**
23,15 **Programmi redazionali**

Tel...
13,30
14 — **Telegiornale**
15 —
16,15 **... alle 5**, telefilm
17,15 **Quincy**, telefilm
18,30 **Vacanze...** **per l'uso**, rubrica
19 —
19,30 **Telegiornale**
Diagnosi, talk show
22,30 **Programmazione notturna**

● **Eventuali errori e variazioni programmi dalla tempestiva comu... da parte delle emittenti.**

GENOVA E IMPERIA

TEATRI
Teatro Carlo Felice: Oggi riposo
Teatro Stabile - *Teatro della Corte:* Iva-... Or.: 20,30. Lire 40.000/25.000
Teatro - *Sala Duse:* Chiusura estiva
Politeama Genovese: Millenovecentonovantadieci. Or.: 21. Lire 50/50/30.000
Teatro Tosse - *Sala Aldo Trionfo:* Le sedie. Or.: 20,45. Lire 25.000
Teatro della Tosse - *Sala Campana:* La lezione. Or.: 20,45. Lire 24.000/18.000
Teatro Garage - *Sala Diana:* Eppure sopravviva. Or.: 21. Lire 20.000/16.000

CINEMA
Ariston 1: Decisione critica
Ariston 2: Dead walking. Condannato a morte
Augustus: Piume di struzzo
Corallo 1: Compagna di viaggio
Corallo 2: Cuori al verde
Gratacielo: Premonizioni
Lux: Braveheart
Odeon: Toy story
Olimpia: Tre giorni per la verità
Orfeo: Four rooms
Palazzo: Riccardo III
L'albero di Antonia
Universale 1: Il giurato
... L'arcano incantatore
... 3: Matrimonio a 4 mani
...: Io ballo da sola
Luci: Abc, Alcione, Centrale 1 e 2, Chiabrera, Cristallo, Dioniso, Eldorado, Smeraldo
...
Centrale: Rassegna «Cattivi soggetti»:Underground
Dante: riposo

SANREMO
...: 21,15: Concerto di Amedeo Minghi
Ariston Ritz: Piume di
Ariston Roof Sala 1: Premonizioni
Ariston Roof Sala 2: Ninfa plebea
Ariston Roof Sala 3: Decisione critica
... Rassegna «Tutti i colori del cinema»: Cyclo
Centrale: Diabolique
Orfeo: Film vietato ai minori di anni 18
Tabarin: Copycat

E' la probabile destinazione del direttore sportivo che ha lasciato il club biancoblù

Bartoli dal Savona all'Albenga

«La società non è stata pagata con la giusta moneta, anche se la squadra ha fatto il possibile per ben figurare». «Ferraro, un miracolo con la salvezza». Il giovane Lazzaretti fa un provino a Varese

SAVONA. Separazione consensuale. Dopo neppure un anno si è sciolto il rapporto di collaborazione tra il direttore sportivo Giorgio Bartoli e il Savona calcio. Per Bartoli, che è stato uno dei più giovani direttori sportivi ad intraprendere questa affascinante attività, quando appena venticinquenne iniziò a seguire e allestire la rosa del Vado, prima di passare nella Carcarese e nell'Albenga, per poi approdare al club biancoblù, è tempo di bilanci.

Afferma Bartoli: «Per me è stata un'esperienza interessantissima e gratificante. Essere stato il direttore sportivo del Savona non è cosa da tutti i giorni. E colgo l'occasione per ringraziare tutti i dirigenti che mi hanno dato la loro fiducia. La società purtroppo in questa stagione non è stata pagata con la giusta moneta, anche se la squadra ha fatto il possibile per fare bene. Ferraro è un buon tecnico e con i ragazzi che ha a disposizione ha fatto veramente il miracolo a raggiungere la salvezza.

E il prossimo anno? Ancora Bartoli: «Il Savona sicuramente farà grandi cose. I dirigenti hanno grandi ambizioni di raggiungere al più presto la categoria professionisti».

E Bartoli cosa farà la prossima stagione? «Sicuramente non sarò fermo. Ho avuto dei contatti con alcune società. Per il momento non abbiamo approfondito il discorso. A giugno ne riparleremo». Bartoli comunque potrebbe andare a fare il direttore sportivo ad Albenga. E sarebbe un gradito ritorno visto che i bianconeri, retrocessi in Promozione, hanno grandi ambizioni di risalire in Eccellenza. Altre richieste per il «Giorgione» arriverebbero dal Vado, Loanesi e addirittura dall'Imperia.

Giorgio Bartoli commenta la stagione passata nel Savona e conclusasi amaramente

Ritornando al Savona oggi è giornata speciale per Alessandro Lazzaretti. Il difensore biancoblù, lanciato da Ferraro nel Nazionale Dilettanti, proverà con il Varese. Ad assistere al provino ci saranno oltre al tecnico anche il factotum Savona Flavio Valenti. Su Lazzaretti dice Ferraro: «Dei giocatori in forza nella rosa della prima squadra e della Juniores, esclusi gli Allievi, Lazzaretti è l'unico, in questo momento, ad essere maturo per aspirare alla categoria superiore».

Intanto Matteo Nardulli, portiere della Juniores allenata da Nucci, sta preparando le valige per la trasferta che farà con la Nazionale Under 17 a Copenaghen. Chiusura infine con la squadra Allievi del Savona. I baby Vincenzo Eretta, campioni regionali, giocheranno domenica mattina alle 10,30 sul campo di Quiliano nella prima giornata del girone finale per l'assegnazione del titolo nazionale di categoria. I biancoblù la vedranno contro i torinesi del Vanchiglia.

Pizzorno

Iscrizioni aperte

La camminata dei tre colli a Pietra

PIETRA LIGURE. Sono aperte le iscrizioni alla «Camminata dei Tre Colli», classica manifestazione podistica non competitiva organizzata dall'U.P.E.P. in collaborazione il Comune in programma domenica 19 maggio (partenza alle 9,30).

La manifestazione, che si avvale del patrocinio La Stampa, è aperta a tutti e nelle ultime edizioni ha registrato l'adesione di sodalizi di numerose regioni. La gara, aperta a tutti, si snoderà su un percorso di 15 chilometri, parte dei quali nel suggestivo entroterra della città. Le iscrizioni si ricevono, fino alle 18 del 18 maggio, all'Apt di Pietra Ligure, in Piazza Martiri della Libertà, a pochi metri dal Comune.

Ma l'adesione alla gara, per la quale sono stati messi a disposizione numerosi premi è possibile anche fino a pochi minuti prima della partenza, avverrà in Piazza XX Settambre. [g. o.]

Gara a Perugia

Kung-fu savonesi in evidenza

SAVONA. Ancora ottimi risultati per i ragazzi dello Sport Center Savona impegnati in una prova internazionale di Kung-Fu Sanda svoltosi palasport Evangelisti di Perugia.

I ragazzi allenati da Ugo Mazzarella hanno conquistato, nelle tre categorie nella quali hanno combattuto, degli ottimi terzi posti visto il lotto dei concorrenti che hanno preso parte alla manifestazione compresi gli statunitensi e cinesi. Mazzarella ha portato a Perugia i collaudati Antonio Saracino che ha combattuto categoria fino ad kg, Lino Guglielmi nei 75 kg e Roberto Aloi nei 65 kg. Una buona esperienza, anche sotto il profilo tecnica di combattimento, per questi tre ragazzi in vista dei prossimi impegni nazionali ed internazionali ai quali sono ormai abituati tempo e che a Perugia non sono andati molto distanti dal conquistarsi un posto nelle finali. [m. no.]

Molti tornei giovanili, mentre ad Albenga si mettono in luce i cugini Claudio ed Emanuela Messina

La Cairese vince il «Memorial Barberis»

Mentre al Vesima gli juniores del Savona s'impongono dal dischetto

Con i campionati giovanili che stanno volgendo al termine le varie società della provincia sono impegnate ad organizzare i tornei per tenere viva l'attenzione degli appassionati e il allenamento i ragazzi.

Sul campo di Millesimo è stato concluso il Memorial Andrea Barberis, organizzato dalla società valbormidese e riservato ai Grilli.

La manifestazione è stata vinta dalla Cairese che nella finale ha battuto il Millesimo A per 4-1. Terza piazza invece per l'Aurora di Cairo che ha superato di misura (1-0) il Quiliano.

Stesso risultato nella finale per il quinto posto tra Calizzano e Millesimo mentre l'ultima finale in programma, quella che assegnava il posto è stata vinta dal Mallare sull'Olimpia Mondovì per 4-0.

Al Vesima di Cairo Montenotte si è disputato il trofeo «Città di Cairo» organizzato dalla società giallobl riservata agli Juniores.

Finali combattute risolte ai penalty. Il trofeo è andato al Savona che ha superato il Cuneo 8-7 (0-0 i regolamentari) mentre il terzo posto è andato alla Saviglianese 6-4 alla Cairese.

Inizia invece sabato il primo torneo calcistico rionale in ricordo di S. Bernardino. La manifestazione, che metterà di fronte le varie zone del quartiere, è aperta a tutti e si concluderà le finali domenica 19, giorno della festa di S. Bernardino.

Intanto nella società albenganese, nella categoria Esordienti, si sono messi in luce due cugini: Claudio ed Emanuela Messina, veri punti di forza della formazione, capaci di mettere a segno ben 24 reti la cosa curiosa grandi prestazioni fornite della ragazza che nel campionato è riuscita a segnare per ben 15 volte, un vero record una ragazza in un campionato provinciale.

Al Albenga sperano che sia nata una nuova Carolina Morace visto il grande fiuto del gol.

[m. no.]

I cugini Claudio e Emanuela Messina

Nuoto: I ragazzi dell'Amatori protagonisti i campionati regionali

Luca Puce nel nuoto è in grande forma Nel dorso Marco Crea mette tutti in fila

SAVONA. Continua la brillante stagione del nuoto savonese. Le ultime soddisfazioni sono arrivate dal Campionato regionale estivo per la categoria A riservato agli Esordienti B, svoltosi ad Imperia.

La copertina spetta a Luca Puce (Amatori Nuoto) che ha confermato lo splendido momento di forma aggiudicandosi i 100 rana in 1'28'9 i 50 farfalla in 35'90. Sempre nel sodalizio savonese grande prova di Marco Crea che ha messo in riga anche i più quotati avversari salendo sul gradino più alto del podio nei 100 dorso in 1'22'1. Due ottimi secondi posti per il Doria Loano Giacomo Pessano (100 stile libero in 1'14'0) e Giorgia Perlungher (200 rana in 3'33'0). Piazza d'onore anche per una nuotatrice dell'Ingaunia Alice Bravo i 200 dorso in 3'26'2. Il team albenganese, allenato da Claudia Anfosso, è ben comportato anche con altri nuotatori Silvia Parodi, Luca Muratorio e Giorgio Mingoia.

Tra le conferme dei campionati quella di Daniela Giacchi (Amatori Nuoto) che nei 100 farfalla ha ottenuto il secondo posto (1'27'5) ed il terzo posto nei 200 misti (3'14'6). Da segnalare anche i terzi posti Matteo Servidei, Marco Mellino, Francesca Camardella dell'Amatori, Giacomo Pessano e Valentina Lanuara del Doria Loano. La prova imperiese, seguita da un pubblico numeroso, ha ufficialmente sancito il via della stagione estiva, ricca di importanti appuntamenti. Le compagini savonesi, che già durante la stagione invernale avevano ottenuto interessanti riscontri cronometrici, hanno confermato di essere competitivi in vista dei più importanti appuntamenti del calendario.

Uno dei quali è già in programma nel prossimo weekend con il primo «Trofeo Città Loano», riservato alle categorie Assolute. Le gare sono in programma, mattina pomeriggio, nel palazzetto dello Sport. Nei mesi di giugno e luglio altre importanti manifestazioni saranno ospitate dalle società savonesi.

[g. o.]

Solo l'ambiente può dare energia all'uomo.

Da che mondo è mondo l'uomo vive grazie alla natura. La natura è nutrimento, casa, calore per l'uomo. E' la sua risorsa più importante. Scegliere il metano vuol dire scegliere la natura. Il metano è un gas naturale ed è considerato il combustibile più pulito perché emette meno sostanze inquinanti. Scegliere il metano, quindi, significa scegliere di rispettare noi stessi, la nostra salute e l'ambiente che ci circonda. Un ambiente sempre più prezioso, l'unica risorsa per continuare a dare energia all'uomo.

Snam e le Aziende di Distribuzione

Snam è una società dell'Eni

IL METANO E' NATURA.

Sabato 11 e domenica 12 maggio, fate un salto dai Concessionari Volkswagen.

I vostri bambini faranno salti di gioia.

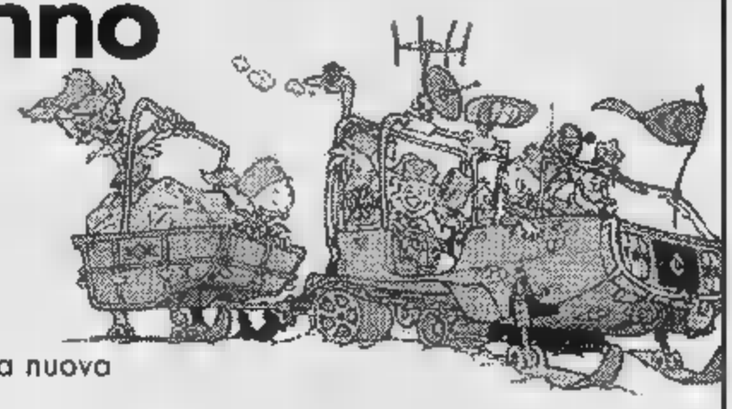

Sabato 11 e domenica 12 maggio, non dimenticate di portare anche i vostri bambini dai Concessionari Volkswagen, per trascorrere un fantastico fine settimana nel mondo delle Giovani Marmotte.

Regali, giochi di abilità e in palio 1.000 abbonamenti al mensile delle Giovani Marmotte e 10 soggiorni nel verde in Toscana.

Ma potete anche vincere la nuova Golf GTD 110 CV.

E allora sarete voi a fare salti di gioia!

Volkswagen
C'è da fidarsi.

MONDO DELLE GIOVANI DAI CONCESSIONARI VOLKSWAGEN: in palio Golf GTD 110 CV con motore amico della natura.

Aut. Min. Ric.

© DISNEY

selecar 2

NOVARA

(Off.) Tel. 0321/625.083

DALLONI PIERFRANCO & C. s.n.c.
GALLIATE • Via Ticino, 121 • 0321/807.062 - 806.714

OSSOLANA AUTOMOBILI

DOMODOSSOLA
CREVOLADOSSOLA

0324/239.783

Fax 0324/200

AutoArona

ARONA

Tel.

48/290

AUTOCALVI s.n.c.
OMEGNA • Via Tre Cascine, 1/A • 0323/863.880 - 862.254

GARAGE AUTOSPORT di BENEDICTIS E.
OLEGGIO • Via Gallarate, Fraz. Gaudenzio •

ITALAUTO di ZANOTTI A.
NOVARA • Via F. d'Assisi, 16/D • (Off.) 0321/626.184
C.so Vittorio, 7 • (Vend.) 0321/392.758

QUARTIERI RINALDO
• Via Verra, • 0321/74.319

TOSONE FERNANDO
• A. Volta, • 0163/419.193

MANFREDINI A.
• Via V. Veneto, • 0323/837.157

GILARDETTI
DOMODOSSOLA • Via Sempione, 45 • 0324/243.774

TADINA ANDREA
• Cottredo • 0324/92.124

FREGONARA s.n.c.
BORGOMANERO • Via Giardini, 12 • 0322/82.776

AUTORIPARAZIONI POLETTI WALTER
S. • Via Bonetto,

GARZOLI BATTAGLIA s.n.c.
• Via Muller, 83 • 0323/402.884

MALTAURO BENITO
STRESA • Molinari, 14 • 0323/32.517

s.n.c.
• Viale V. Veneto, 27 • 0323/71.956

CARROZZERIA DUO'
S. PIETRO MOSEZZO • Viale Industria, 51 • 0321/468.693

VILARDO
• Nova •

IACOPINO ANTONIO
• Roma - Z.A. • 0324/83.343

VERGANTE
PISANO • Via Circonvallazione, •

• Località Campone, 18 • 0323/846.141

Con la bella stagione esplode la passione per le due ruote

Torna di moda lo scooter e conquista anche le donne

NOVARA. Due ruote, che passione. Con l'arrivo della bella stagione i centauri riscoprono il piacere di salire in sella ad una moto. E chi viaggia a due ruote tutto l'anno alla ricerca delle novità del mercato.

Nel '96 di ghiotte sorprese ce ne sono parecchie ed interessano tutti i settori delle moto da strada. Il pezzo forte è lo scooter, tornato alla ribalta di prepotenza, grazie al restyling messo a punto dai progettisti e disegnatori delle case costruttrici. Quello dello scooter è un settore in espansione, grazie alla versatilità di questo mezzo. Che ha convinto anche il pubblico femminile. Scattante in città, consente di arrivare puntuale in ufficio, è il compagno ideale per una gita domenicale al mare. Facile da parcheggiare, è proposto in tante versioni.

«La più venduta è la cilindrata 50 - dice Daniele Favalesi di Verbania - prediletta dalle donne perchè non richiede l'uso del motorino. La gomma arriva fino ai 14 250, con prestazioni di tutto rispetto. Il successo dello scooter è confermato dal fatto che ha avvicinato un'utenza che non è mai stata motorizzata».

I modelli? Non c'è che l'imbarazzo della scelta. Favalesi propone ad esempio la Honda 250: tra i pregi, il comodo sellino posteriore per il passeggero, il vano per riti- caschi e la valigia. I consumi sono ultraridotti: la casa costruttrice denuncia per questo modello

Ritorna la passione per lo scooter un mezzo che trova estimatori anche fra le donne

chilometri con un litro, mentre le cilindrate inferiori arrivano anche a trenta chilometri.

Erede della tradizione della «Vespa», lo scooter però ha adottato gli accorgimenti delle grosse moto, acquistando in sicurezza e comfort. Qualche particolare prima decisamente «out» è stato rivalutato. Ad esempio il plexiglass paravento sul manubrio è tornato di gran moda.

Anche per gli appassionati delle moto di grossa cilindrata, le «gran turismo», il mercato ha in serbo parecchie novità. Le moto da strada oggi sono veri e propri «bolidi» che sfiorano i 300 chilometri all'ora, come la nuovissima Yamaha Yzf 1000, proposta anche nella versione 600 c.c., decisamente «più tranquilla».

«Le prestazioni sono ottime, come frenata e tenuta di strada - afferma Franco Erbetta della 'Viemme' di Paruzzaro - e non potrebbe essere diversamente visto le velocità che si raggiungono. Il contachilometri allinea questi modelli alle moto da Gran Premio». Anche in questo caso il mercato parla soprattutto giapponese, con la Suzuki Gsx R 750. Un gioiello, sogno di tanti motociclisti o la gamma delle tedesche Bmw, che si può ammirare dalla concessionaria Fridegotto. L'Italia risponde con la Ducati 916: una moto che si è guadagnata fama internazionale, vincendo gli ultimi due campionati mondiali di Superbike.

Ogni casa è specializzata nel soddisfare determinate richieste. «La Bmw - dice Luigi Fridegotto di Novara - è una moto da gran turismo, adatta ai grandi viaggi, La Sukuzi è un mezzo più da gite domenicale, da tragitti più brevi».

Chi è appassionato di Bmw spesso coordina la moto con accessori, tutti firmati dalla casa tedesca. Che propone tra l'altro manopole riscaldate per l'inverno. Per non parlare di abbigliamento personalizzato: scarpe, casco, valigette e strumenti supplementari con l'inconfondibile bianco e blu. «La Sukuzi - conclude Fridegotto - non ha prodotti di serie ma propone sofisticate soluzioni artigianali». [c. m.]

Enduro e cross

Per giovani sportivi

La passione per il motocross è molto sviluppata nella provincia di Novara anche per la presenza di diversi impianti. Su tutti il crossdromo del Bottaccio del Balmoria a Maggiora dove si sono esibiti i più grandi campioni

NOVARA. «L'isola enduro» sul pianeta moto. Praticare l'enduro significa addentrarsi in un percorso misto, che alterna momenti di grande impegno, da rally, e concede momenti di riposo con percorsi sull'asfalto. Anche per gli enduristi le case hanno realizzato una vasta serie di proposte. Honda, Kawasaki, Yamaha e Suzuki, i giganti del Sol Levante, cercano di accaparrarsi una buona fetta di mercato, contrastati dall'italiana Husqvarna (del gruppo Cagiva) e dall'austriaca Ktm.

Sono molto adatti a chi cerca una guida varia, con difficoltà che diventano spunti per il divertimento.

Tra le ultime novità del mercato, la Sukuzi Dr 650, quattro tempi snella e compatta: dichiara al massimo una velocità di 157 chilometri all'ora, più che sufficiente per le prestazioni che le sono richieste. Pratica per andare a lavorare, ma fine settimana dimostra la sua versatilità sui percorsi «off-road». La Germania ribatte con la Bmw 650, maneggevole, sicura, facilissima da guidare. E' stata pensata per una guida divertente per tutti, uomini e donne, alti e bassi. La Bmw consente infatti di sedere in posizione abbassata «dentro» la moto.

Si rivolge invece ad un pubblico decisamente più giovane il settore motocross. La moto da fuoristrada è il sogno del ventenne che sui circuiti attrezzati emula campioni come Puzar, Parker Bartolini, Fanton, Chicco Chiodi, con salti mozzafiato e impennate da brivido sempre in equilibrio.

Anche se queste moto sono quasi sempre infangate, a dimostrazione delle prodezze dei guidatori, il design ha posto molta attenzione nella scelta dei colori. Quest'anno le tonalità squillanti sono predominanti. Le moto più «in» è giallo limone e verde.

Come apprendere i segreti delle due ruote? Oggi esiste una scuola di guida motociclistica, sulla falsariga della patente per l'auto. Ecco alcune proposte per aspiranti centauri di enduro e cross. Gli enduristi trovano una splendida opportunità all'isola d'Elba, con la «Fasola School». Il corso dura quattro giorni: ci si sofferma su messa a punto e preparazione della moto, lezioni teoriche «sul campo», prove di mulattiere.

Le giornate di guida vengono filmate e proiettate alla sera per evidenziare gli errori..

La scuola dell'ex crossista Giuseppe Andreani a Gabicce Monte prevede una parte atletica, lezioni teoriche e in sella. A scuola anche di trial. E' operative la scuola Trial Valsesia di Varallo Sesia che da dodici anni ormai organizza corsi della durata di sei giorni e di un fine settimana. L'«Action Skill» di Salice D'Ulzio organizza invece corsi di diverso livello. [c. m.]

FRIDEGOTTO
CONCESSIONARIA

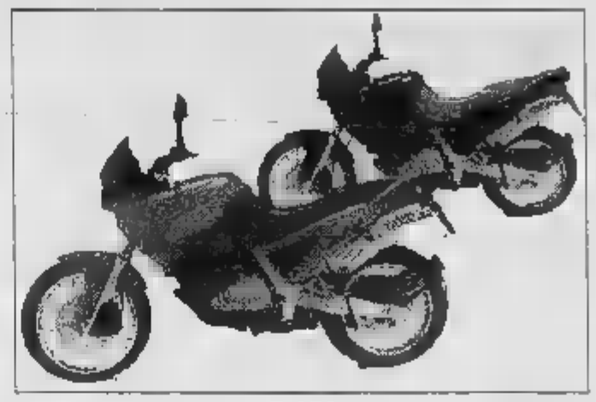

BMW
F 650

SUZUKI

VS 600

FRIDEGOTTO
Viale Roma 7/9 - NOVARA - Tel. 0321 629.650

VIEMME
MOTOCICLI E RICAMBI

Vi presenta...
il primo salotto a due ruote

- Scooter d'alta classe
- 4 tempi con erogazione fluida e progressiva
- Trasmissione automatica
- Avviamento elettrico
- Vano portacasco e diversi vani porta oggetti
- Sella con schienale guidatore regolabile
- Ampio parabrezze e pedane per avere il massimo comfort

YP 250 Majesty

VIEMME srl
Via Borgomanero, 34 - A26 Uscita Arona -
28040 PARUZZARO (NO)

HONDA FAVALESI HONDA

MOTO HONDA PREZZI BOMBA

SFX 50
3.399.000
2.898.000

CBR 600 '96
17.533.000
16.000.000

CN 250
10.450.000
9.400.000

DOMINATOR 650 '96
10.399.000
9.390.000

RATEAZIONE ANCHE SENZA ANTICIPO A INTERESSI ZERO SINO A 24 MESI
SUPERVALUTAZIONE DELL'USATO
* Salvo approvazione dell'istituto finanziatore - facilitazioni non cumulabili tra loro - Prezzi franco Concess., esclusa imm.

VERBANIA - Via Filatoio, 9 (sulla statale di fronte alla Discoteca Playa) - Tel. 0323 402180 - 51251

Augusta Assicurazioni
Società del Gruppo Fiat

LA STAMPA
NOVARA
VERBANO CUSIO OSSOLA

Giovedì 9 Maggio 1996 no 57

Redazione: c. della Vittoria 2, tel. 398.401/02 / Fax 36391

Augusta Assicurazioni
Società del Gruppo Fiat

Lo striscione della Coldiretti di Novara e Verbano Cusio Ossola durante la sfilata dei centomila che si è svolta ieri a Milano

Quattro pullman da Novara alla manifestazione in piazza Duomo

Milano, centomila in piazza Sfila la rabbia dei contadini

E' già stata battezzata la «marcia dei centomila». C'era anche una folta rappresentanza novarese, Piazza Duomo a Milano, ieri mattina, era appena sufficiente per ospitare la gente dei campi che vuole far sentire la voce. «Mucca pazza», maggior attenzione ai problemi, stop alla burocrazia che sta tarpando le ali. L'agricoltura italiana rifiuta il ruolo di Cenerentola.

I novaresi hanno aderito alla manifestazione con quattro pullman organizzati dalle tre organizzazioni professionali, Coldiretti, Unione e Cia. Erano in prima fila nel gruppo dei piemontesi che hanno varcato il Ticino.

Uno striscione, quello della Coltivatori Diretti di Novara e Verbano Cusio Ossola, campeggiava con uno slogan: «L'agricoltura novarese vuole programmazione e certezza». Con la gente arrivata dalla pianura, dalla collina e montagna, c'erano il presidente Giuseppe Locatelli, i vicedirettori Porzio e Ramella, una rappresentanza femminile e molti giovani. Visibili erano anche le scritte dell'Unione, capeggiata dal direttore Fabrizio Poggi, e della Confederazione italiana agricoltori, in testa il presidente Tacchini e quello aggiunto, Suardi.

L'agricoltura novarese sfugge ai problemi del settore. Per la completezza produttiva (dal riso alla viticoltura, dalla zootecnia alla floricoltura) è colpita in modo totale. Non è stato difficile organizzare una partecipazione a Milano, perché la «misura è colma». La voce che sale dalla pianura e scende dalle valli dell'Ossola è univoca: chiede certezze per il futuro, una maggiore incidenza del governo e una più forte rappresentatività a Bruxelles, dove si decidono le sorti del settore. Novara, per la risicoltura, è Vercelli la provincia all'avanguardia in Piemonte (e in Europa) per la produzione del riso. Toccata sul vivo dalla riforma che presenta incognite. Ma anche la zootecnica (mucca pazza e quote latte) è altro comparto duramente colpito.

Un malessere diffuso, che era riecheggiato già domenica scorsa proprio nel Novarese, durante l'assemblea provinciale della Coldiretti, che si è tenuta a Briga. Un incontro vivace con un dibattito acceso, durante il quale decine di coltivatori delle due province erano intervenuti per manifestare il loro disagio. E la voglia di reagire: «Non vogliamo più essere nè assistiti nè legati a un colore politico specifico. Semplicemente chiediamo di essere presi in considerazione come forza produttiva del Paese».

Ed è con questo spirito che ieri i novaresi sono calati a Milano in forze, affiancandosi all'oceano di folla venuta dalle campagne.

Gianfranco Quaglia

ALTRI SERVIZI IN NAZIONALE

Oggi in 400 nella città della Barilla e davanti a «Cibus»

Pavesi, protesta a Parma

Dipendenti, sindacalisti e rappresentanti delle forze politiche novaresi partono stamane da corso Vercelli. L'agitazione contro il ridimensionamento dell'azienda

NOVARA. Oltre quattrocento fra dipendenti, sindacalisti e rappresentanti delle forze politiche novaresi saranno oggi a Parma per manifestare in segno di solidarietà con i lavoratori della Pavesi e del gruppo Barilla. Stamattina alle sei, dal piazzale dello stabilimento di corso Vercelli, partiranno sei pullman che rientreranno a Novara nel primo pomeriggio: alle i lavoratori provenienti da Novara e da Verona si uniranno a quelli di Parma per la manifestazione di protesta che si terrà davanti a «Cibus», la grande fiera dedicata all'alimentaristica.

Lo sciopero e la manifestazione di oggi sono stati in forse fino al primo pomeriggio di ieri: ieri mattina infatti il sindacato nazionale aveva tentato di riprendere le trattative con i vertici della Barilla ed alle dieci è iniziato un incontro a Parma, nella sede dell'Associazione Industriali. L'opera di mediazione era stata promossa dal prefetto, il questore, dal sindaco di Parma e dal presidente dell'Ente Fiera: la Barilla avrebbe accettato la ripresa delle trattative ed in cambio il sindacato avrebbe rinunciato a manifestare davanti a «Cibus», uno dei fiori all'occhiello della città.

Le speranze di una ripresa del negoziato si sono interrotte però ieri alle tredici, dopo che l'azienda ha nuovamente riproposto la linea strategica che prevede fra l'altro lo smantellamento degli uffici a Novara, il trasferimento a Parma di 40 impiegati, l'esubero di altri 90 e di impiegati di stabilimento.

Da qui la riconferma della manifestazione che si terrà stamattine ed a cui hanno dato l'adesione alcune forze politiche cittadine: «Vado personalmente a Parma con i lavoratori Pavesi - dice Marzio Prone, consigliere provinciale - e mi auguro che con noi ci siano i gonfaloni di Comune e Provincia. E' in gioco l'avvenire di una fabbrica troppo importante per l'economia della città e tutte le forze politiche locali devono dare il loro contributo».

A Novara è stato preparato un gigantesco striscione su cui campeggia una scritta significativa: «La Pavesi è della città di Novara e deve restare a Novara». E questo il messaggio con cui sprirà stamattina il corteo dei lavoratori della Pavesi davanti alla fiera parmense.

Marcello Giordani

Operai della Pavesi durante una recente manifestazione di protesta davanti allo stabilimento di Vercelli

Cinque candidati in corsa. Si torna a votare il 15 e 16 maggio

Fumata nera al primo scrutinio per eleggere il Magnifico rettore

TORINO. Nulla di fatto. Per eleggere il rettore che dovrà guidare l'Università di Torino al Duemila non è bastato il primo turno, nessuno dei cinque candidati ha raggiunto la maggioranza assoluta. I 1334 voti (su 1797 aventi diritto) si distribuiti quasi «a pioggia». La sorpresa, in queste condizioni, è l'exploit del professor Gian Angelo Vaglio di Scienze (271 preferenze), l'unico aspirante Magnifico non mai stato preside. Vaglio ha ottenuto solo 39 voti in meno del rettore uscente Mario Umberto Dianzani, il favorito.

A quota 224 si è piazzato l'ex preside di Giurisprudenza Rinaldo Bertolino, sostenuto dai presidi di Palazzo Nuovo, e a 223 il preside di Medicina Francesco Di Carlo (Dianzani appartiene alla sua facoltà). Il preside di Economia ha ottenuto 187 preferenze e 83 le ha avute il partito delle schede bianche (un'ala della sinistra accademica).

In attesa di tornare alle urne mercoledì 15 e giovedì 16 (ed eventualmente 21-22, per poi concludere il ballottaggio il 28-29) si analizzano i risultati. «Le preferenze hanno premiato Medicina: la somma dei andati a Vaglio, Bertolino, Ciravegna più le bianche - diceva ieri il caldo Gastone Cottino, preside di Giurisprudenza - indica che si vuole un cambiamento». E ancora: «Dal Palazzo Nuovo esce bene».

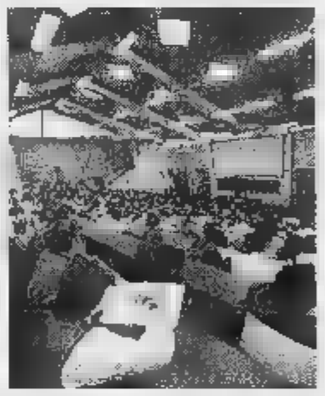

Una lezione a Palazzo Nuovo

Per Di Carlo, l'unico candidato aver assistito allo scrutinio, «questa la sconfitta del rettore uscente, non certo della facoltà di Medicina. Personalmente, penso che si deciderà al ballottaggio. Io si facesse ora, Dianzani perderebbe». E il collega Ciravegna: «Molti delle scientifiche che potevano votare Dianzani, hanno preferito Vaglio. Questa è l'unica cosa chiara oltre alla sconfitta del partito delle schede bianche».

Per Giorgio Viarengo della Uil-Università: «Evidentemente c'è un partito del rinnovamento uno della conservazione: nei prossimi giorni bisognerà vedere se sapranno coagulare intorno a due candidati». E mentre alcuni ritengono possibile «consegna» dei voti di Bertolino a Dianzani, altri sostengono che con i risultati di ieri tutti i candidati continueranno la sfida. [m. t. m.]

NOVARA CALCIO
LA C1

Una città mobilitata

Gli azzurri e il passo dalla promozione in C1 che aspettano da 15 anni. Sarà sufficiente battere domenica l'Alzano. I tifosi sono tutti mobilitati.

Ambiel A PAG. 43

Birreria
DIVERSO
Presenta una Primavera di Eventi
- 10 MAGGIO -
FEDERALE DI
BRACCIO DI FERRO
- SABATO 11 MAGGIO -
" SPRECATI " in concerto
- SABATO 25 -
" SCHEMA LIBERO " in concerto
- SABATO 1 GIUGNO -
" COMPLESSO DI COLPA " in concerto
Maggiate Inf. - GATTICO - Piazza Libertà, 5
Tel. 0322/880342
IN COLLABORAZIONE CON GIOVANNI BELLI - DISTRIBUZIONE BEVANDE

BREITLING
1884

gioielleria borra novara
VIA PRINA, 25 - ☎ 0321 629196

Un annuario economico «fotografa» per la prima volta le 408 maggiori imprese

Autogrill guida «Made in Novara»

I bilanci delle aziende con fatturato oltre i 5 miliardi sono state analizzate attraverso 12 indici Dalle «performance» risultano competitive quanto le lombarde. Imposte, versati 186 miliardi

NOVARA. Il comparto industriale del Novarese debutta nell'editoria un volume monografico che ne traccia la consistenza e dal «check up» emerge che quanto a risultati operativi può competere alla grande con il più celebrato del Nord Est.

Non solo: nel rapporto tra mezzi propri e fatturato per azienda si colloca addirittura nelle fasce più alte della classifica lombarda.

Cifre e graduatorie compaiono in «Made in Novara», annuario della casa editrice Bergamo 15 che, alla sua prima edizione, ha messo sotto osservazione e analizzato imprese novaresi con fatturato superiore ai 5 miliardi.

Il volume fa parte di una serie di 27 fascicoli che ogni anno presentano l'identikit co di tutte le province Lombardia, Veneto ed Emilia Romagna.

«Abbiamo deciso di allargare la ricerca al Piemonte e primo approccio ci è sembrato opportuno partire proprio da Novara che per collocazione, affinità e rapporti è la più vicina sistema lombardo - spiega Mario Zambetti, direttore della casa editrice bergamasca -. ricerca ha confermato che la no- scelta era giusta. Risultati e notizie sono decisamente interessanti, tali da rendere il volume prezioso strumento di la-

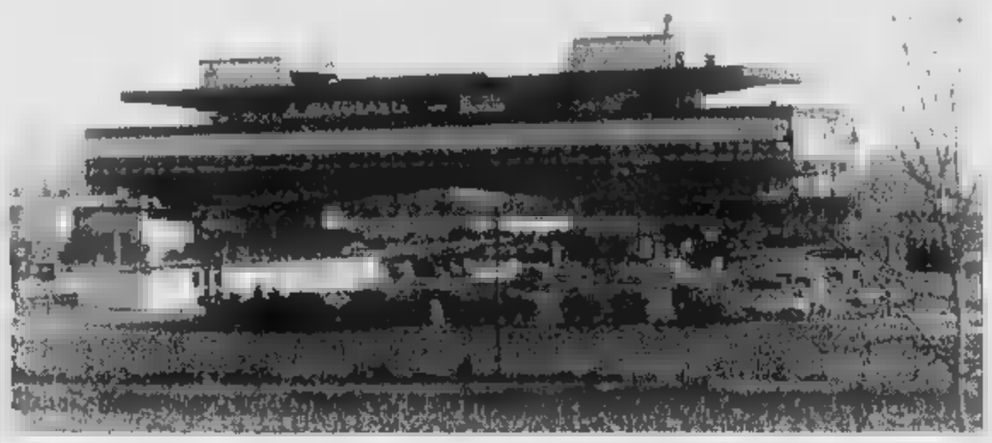

L'Autogrill di Novara. La società figura al primo posto nella classifica delle aziende davanti a De Agostini e Memc Electronics

per operatori e analisti. Purtroppo i costi elevati ne impediscono la distribuzione nelle edicole e pertanto l'annuario, che costa mila lire, va richiesto direttamente all'editore, in via Broseta 15 a Bergamo, telefono 176, anche via fax, al 250159».

Gli effetti, «Made Novara» offre un'accurata fotografia del sistema economico novarese. Le 408 maggiori aziende sono «rilette» attraverso una riclassificazione dei bilanci secondo 12 indici (fra cui fatturato, mezzi propri, cash flow e il suo rapporto fatturato, utili, ammortamenti, imposte e indici 'return on equity') che mettono a disposizione performance d'impresa e settoriali.

Risulta così che le 408 aziende in questione nel '93 hanno conseguito un fatturato complessivo di 9.351 miliardi, con 1.191 mezzi propri (pari ad una media aziendale di 4,8779 miliardi e un rapporto sul fatturato di 21,3, tra i più alti riferito alla Lombardia) e utili per 115 milirdi.

Le imposte versate allo Stato a titolo di Irpeg e Ilor raggiungono i 186 miliardi (455 milioni per azienda).

La classifica generale. Prima è risultata l'Autogrill, con 1.194 miliardi, seguita dall'Istituto Geografico Agostini (414) e dalla Memc Electronics (276).

Leader di settore anche la quarta e la quinta, Terme di Crodo (190 miliardi) per l'alimentare e la «Giacomini» (180) nella meccanica. Dal sesto al decimo posto compaiono la commerciale Mattel Toys di Oleggio castello (164), la cartaria De Agostini Diffusione (151), la «In. Co.» di Novara (145), leader nell'abbigliamento, le Officine Grafiche De Agostini (143) e la Mattel Europe (131). [p. ben.]

A Gozzano

Bemberg premia la produttività

GOZZANO. Approvato alla Bemberg l'accordo sul premio di partecipazione. Il risultato è scaturito al termine del referendum che ha coinvolto tutti i dipendenti: l'intesa prevede l'istituzione del premio di partecipazione ed una «una tantum» per il 1995 di un milione di lire per ogni dipendente.

«Il premio produzione - osservano i sindacalisti Maurizio Bertona, Piero Bozzola e Roberto Vittorio - è legato per l'85% alla produttività alla riduzione degli scarti; la parte restante è ancorata ad parametro economico». Se gli indici prestabiliti verranno rispettati al 100% i dipendenti si troveranno a fine anno in busta paga un milione in più.

«Il premio - osservano i sindacalisti - verrà in misura eguale per ogni dipendente e senza vincoli rispetto alla presenza aziendale». Il 72% dei dipendenti si è detto d'accordo con questa ipotesi ha approvato l'iniziativa. [m. g.]

Gli ufficiali d'anagrafe a convegno

A lezione su leggi per lo stato civile

NOVARA. Ufficiali di anagrafe e dello stato civile a lezione sulla nuova legge. Domani nell'aula magna dell'azienda ospedaliera «Maggiore» impiegati e responsabili questo settore della pubblica amministrazione si confrontano sul disegno legge per l'ordinamento di stato civile. La proposta presentata dal Governo al Parlamento riforma la precedente legislazione, che risale al '39 e introduce importanti cambiamenti in materia. Per approfondire i aspetti del disegno, l'Anusca, Associazione nazionale ufficiali di stato e anagrafe civile, ha organizzato il convegno interprovinciale avvalendosi del patrocinio Comune Novara.

L'Anusca ha preso parte ai lavori della commissione di studio dei Ministeri interessati all'ordinamento, e intende aprire in questa fase un dibattito tra gli operatori.

Nel capoluogo è previsto domani l'arrivo centinaia addetti ai servizi demografici provenienti dai Comuni del Nord Italia. Durante giornata di studi, che s'inizia alle 8,45, si affronteranno argomenti come «La riforma dell'ordinamento dello civile», «La redazione degli atti» e «La nuova figura dell'ufficiale di stato civile».

Il convegno si propone di ampliare la conoscenza dell'intera riforma, in modo da cogliere i suoi aspetti innovativi ed evidenziarne le lacune, e poter indirizzare alle sedi competenti

Nell'ufficio anagrafe a Novara

le opportune proposte migliorative. In particolare dovrà essere verificata la soluzione data alla proposta dell'Anusca per l'istituzione di un albo degli ufficiali dello stato civile.

I lavori si aprono con il saluto del vicesindaco del Comune Novara Sergio Albenga e presidente dell'Anusca Paride Gullini. Seguirà poi la relazione di Carlo Mancinelli, esperto di civile Comune di Roma. Il convegno prosegue nel pomeriggio il dibattito e la relazione sulla nuova figura dell'ufficiale di stato civile, tenuta da Mancinelli. [c. m.]

IN BREVE

Cupole bianche in piazza per il mercatino

Il mercatino approda sotto le cupole bianche. Ieri l'allestimento in piazza Cavour ha suscitato la curiosità dei passanti. Le cupole ospiteranno sabato e domenica la mostra-mercato (inizialmente prevista davanti al Duomo), organizzata dalla Provincia sulla cooperazione con il Sud del Mondo, e la «Festa del libro». [c. m.]

Al via ieri il corso per operatori sportivi

Si è iniziato ieri «Fleming Research» il corso di aggiornamento per operatori sportivi sulla medicina dello sport. Alla presentazione del programma ha partecipato Luigi Baraggia, membro del consiglio nazionale della Figc. Il corso proseguirà mercoledì 15. [c. m.]

Ciclomotore contro ferita una studentessa

Annalisa Negri, 17 anni, studentessa di Grignasco, è rimasta ferita ieri in un incidente a Borgosesia. Il suo ciclomotore si è scontrato con un'auto. La giovane ha riportato alcune fratture. [r. s.]

Incontro sabato, organizza la Pro loco

«Voglia di vivere» Fogar a Romentino

ROMENTINO. Oggi come ieri protagonista di sfide impossibili. Ma dal settembre '92, quando rimase vittima di un incidente d'auto mentre attraversava il deserto del Turkmenistan, Ambrogio Fogar ha iniziato lunga per ricominciare a guardare alla vita con serenità. Nonostante sia in un letto, paralizzato dal collo in giù. Fogar racconterà la sua fortissima voglia di vivere in un incontro che si terrà sabato alle 17 a Romentino nella sala parrocchiale di via Don Bosco 19. E' la prima iniziativa organizzata dalla Pro Loco presieduta da Giovanni Porzio e che si avvale del patrocinio del Comune.

Fogar presenterà un nuovo giro mondo che intende compiere su una barca adeguatamente attrezzata, con equipaggio di ai, medici e infermieri. Un'iniziativa che gli consentirebbe di tenere conferenze in varie città del mondo e raccogliere fondi per le associazioni impegnate per la ricerca sui traumi del midollo spinale.

Ambrogio Fogar, l'incidente nel '92

L'uomo che ha attraversato l'Atlantico, ha tentato di circumnavigare l'Antartide e ha raggiunto il Polo Nord non vuole darsi sconfitto. Saranno proposti anche alcuni filmati. [c. bo.]

Il grande compositore ungherese sarà ospite dell'Accademia internazionale di musica

Ligeti sale in cattedra a Novara

Al centro di un progetto culturale in Piemonte, il 17 maggio terrà «masterclass» in Conservatorio per gli allievi della scuola di perfezionamento. Coordina Enzo Restagno, sabato la conferenza-prologo

NOVARA. L'Accademia Internazionale di Musica Novara si appresta ad iscrivere il nome di Gyorgy Ligeti nell'albo d'oro dei suoi docenti più prestigiosi e rilancia le proprie quotazioni scuola alto perfezionamento a dimensione mondiale.

Protagonista di un importante progetto culturale che coinvolge Torino e Novara, il grande compositore ungherese il 17 maggio terrà un masterclass di composizione al Conservatorio «Vivaldi» per gli allievi dell'accademia cittadina. Coordinatore scientifico dell'iniziativa didattica è il musicologo Enzo Restagno, già critico de La Stampa e annoverato tra i maggiori esperti dei repertori contemporanei e in particolare Ligeti a cui ha dedicato un libro edito dalla Edt. E sarà proprio Restagno, con una conferenza che si terrà questo sabato, alle 15,30 con ingresso libero, a Palazzo Gallarini ad anticipare la presenza dell'illustre musicista in città, spiegandone la figura e l'opera.

Nella sua masterclass a Novara, Ligeti svilupperà le tematiche della sua ricerca musicale più recente. In particolare, si soffermerà Concerto violino e sugli studi, pronto comunque a rispondere alle domande del pubblico presente.

«L'incontro - dice il maestro Maurizio Valentini, portavoce dell'Accademia novarese - rappresenta un evento eccezionale per la cultura della nostra città sia per la levatura del personaggio, considerato il più importante compositore esistente e una delle più rappresentative figure musicali nel nostro lo, sia per il fatto che Ligeti ormai dalle scene internazionali da diversi anni».

Nato in Transilvania nel 1923, già dagli Anni Cinquanta Ligeti ha saputo inserirsi tra gli innovatori della musica contemporanea, dapprima nella neovanguardia e poi con uno stile del tutto originale. Alla fama internazionale è arrivato nel '60, il debutto di «Apparitions» e «Atmosphères». Pietre miliari di una produzione costellata successi per ricerche e opere ormai entrate nella storia della musica, dalla «micropolifonia» ai famosi «Fragments», «Volumina», «Aventures», da «Lux Aeterna» e «Le Grand Macabre», l'opera ispirata a Ghelderode che debuttò a Stoccolma nel '78 fino agli ultimi lavori, cui parlerà agli allievi, provenienti da varie Nazioni, che si sono iscritti alla masterclass di Novara.

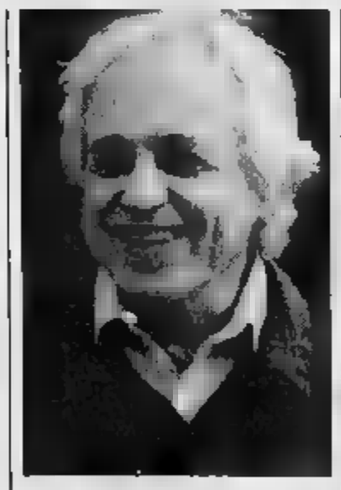

György Ligeti ha 73

La presenza di Ligeti in città rientra in un più pio progetto, promosso dal Enrico Correggia in collaborazione la Camerata Strumentale «Casella», Antidogma Musica, Compositori Associati e Icona (International Center Of New Musical Sources, a cui aderisce l'Accademia di Novara) che vedrà il celebre autore ospite a Torino dal 13 al 17 maggio, con incontri e prestigiosi esecuzioni di alcune opere. Tra i concerti di spicco si segnalano quelli dei Berliner Philarmoniker diretti Claudio Abbado al Lingotto in «Lontano» (15 maggio) e dell'Orchestra Sinfonica Nazionale della Rai diretta Marcello Viotti (16 maggio, auditorium Rai) nel «Concerto per pianoforte e orchestra» con Pierre Laurent Aimard.

Pietro Benacchio

IL TACCUINO

LETTERE AL GIORNALE

Verbania, critiche dei Cobas al Comune

In relazione alla lettera della signora Olga Amico pubblicata in questa rubrica il 21 marzo u.s. e alla successiva replica del sindaco Verbania impongono alcune considerazioni.

Dimostra scarsa capacità di valorizzare le proprie risorse una Amministrazione comunale che, per esempio, obbliga propria dipendente dopo anni inutili tentativi nelle sedi opportune e rivolgersi alla stampa per denunciare il mancato riconoscimento e valorizzazio- della professionalità acquisita per conto proprio e dimostrata collocandosi posto un per videoterminalista e che si mette a disposizione del proprio datore di lavoro per trasferita nella maniera più trasparente possibile, e senza aumento di stipendio.

Ha atteggiamenti antisindacali una Amministrazione che spinge i propri dipendenti, ma non solo loro, a ricorrere alla giustizia amministrativa per vedere riconosciuti i propri diritti.

E' opaca una Amministrazio- che non dichiara i motivi per i quali in alcuni casi si utilizza fino alla fine le graduatorie dei concorsi che espleta e in altri non le utilizza per niente.

Incute sfiducia Amministrazione che linguaggio burocratico replica sui giornali in materia di concorsi interni ma non chiarisce all'opinione pubblica, per fare un esempio, i motivi per i quali dopo aver bandito concorsi pubblici non li espleta e non rimborsa neppure ai candidati almeno la tassa di iscrizione.

Giovanni Trincheri,
presidente del Comitato di del Comune di Verbania

Oleggio, serata con i coscritti '42

Poche righe per ricordare la piacevole serata sabato trascorsa, al ristorante La Baldina Varallo Pombia, dai partecipanti alla cena dei coscritti di Oleggio della leva del '42. Un ringraziamento a quanti hanno aderito alla cena e a chi si è prodigato per l'organizzazione. Appuntamento al '97.

Seguono alcune firme. Oleggio

NUMERI UTILI

AUTOAMBULANZE

Novara: tel. 627.000; tel. 0322/51.61; **Borgomanero:** tel. 0322/843.083; tel. 0324/48.800; tel.862.222; **Oleggio:** tel.93.500; **Omegna:** tel. 0323/61.900/63.669; **Ticeto:** tel. 0323/848.558/865.000; tel. 0323/33.360; **Trecate:** tel. 777.900.
Verbania: tel. 0323/405.000/556.000/556161; **Baveno:** tel. 0323/924.222; **Mergozzo:** tel. 0323/80.705; **Orta:** tel. 0322/911.900; **Grignasco:** S.r.a tel. 0163/418.617; **S. Maurizio d' Opaglio:** tel. 0322/987.456; **Lesa:** tel. 0322/78.897; **Piedimulera:** tel. 0324/83.188

ED

tel. 62.60.00; **Arona:** 0322/51.61; **Borgomanero:** 0322/81.600; 0324/491.334; tel.91.157; **Omegna:** tel. 0323/868.111; 0323/31.844; (Pallanza): 0323/541.318

FARMACIE

S. Agabio, via S. Giulio, 1 tel. 62.01.84 (apertura 8,45 alle 20,15 cont.; dalle 12,30 15,15 e festivi chiusi, con obbligo di ricetta medica urgente e diritto addiz. di L. 3.000) e *Invernizzi*, c.so Italia, 42 tel. 62.96.85 (aperti con orario notturno dalle 8,45 alle 8,45 del giorno seguente; dalle 21,30 alle 8,45 e festivi chiusi, con obbligo di ricetta medica urgente e diritto addiz. di L. 7.500). Per tutta la **Provincia**, reperibilità notturna sarà su chiamata, dietro presentazione di ricetta mediche urgenti.
Cameri: *Comunale 2*, via Barocca, 22 tel. 51.51.15.
Novarese: *Botto*, piazza Libertà, 9 tel.
Domodossola: *Repossi*, c.so Cavour, 102 0322/49.71.31.
Leonardi, via Valle, 9 tel. 91.361.
Momo: *Baguzzi*, via Magistrini, tel. 92.80.33.
Maggiora: *Santoro*, via Vittorio Emanuele II, 86 tel. 0322/87.119.
Verbania (Intra): *Luchi & Rovito (Cisvico)*, Manelli, 141 tel. 0323/40.13.55.
Giulietto, lg.lago, tel. 0323/30.326.
Gravellona Toce: *Arrigotti*, via Marconi, 57 tel. 0323/84.80.74.
Ameno: *De Marchi*, via Cavour, 1 tel. 0322/99.51.14.
Domodossola: *Bogani*, p. Cavour, 7 tel. 0324/24.22.68.
Mergozzo: *Pezzana (di Mautini)*, via Sempione, 32 tel. 0323/80.123.
Calasca Castiglione: *Pesenti*, bg. Molini, 40 0324/81.280.
Cannobio: *Fida*, p. Angelo Custode, tel. 0323/70.135.
Lorenzetti, p. Italia, 0163/83.92.36.

APPUNTAMENTI

Come i più sofferenti

Due occasioni per «servire per primi i più sofferenti» con l'incarico di «professionisti della solidarietà». Si tratta dell'iniziativa lanciata dal movimento Emmaus per quest' estate. I volontari potranno partecipare a campi di lavoro quindicinali previsti a Boves (Cn) e Fiesso Umbertiano (Fe) tra il 30 giugno e il 7 settembre. Informazioni allo 049/8.753.166. [r. l.]

A Borgo si parla Montale

E' riservata al poeta Eugenio Montale la conferenza che verrà tenuta oggi alle 15.30, alla fonoteca della Biblioteca Marazza, dalla dottoressa Eleonora Bellini; seguirà un'analisi personalità di Manzoni svolta dal professor Francesco Gozzoli. [m. g.]

Video memoria storica

Domani alle 21 nella sala dell'Est Sesia via Negroni 7 a Novara si presenta il video intitolato «E' un discorso che continua». La memoria infinita delle donne». Il filmato raggruppa interviste a donne sulla trasmissione di esperienze tra le diverse generazioni ed è stato curato da Mira Montanari del Centro di documentazione Storia delle donne «Gisella» e Marco Fontana dell'Istituto storico della Resistenza. Intervengono le protagoniste e i due autori. [b. c.]

Ultimo giorno per S. Filippo Neri

Rimarrà aperta sino ad oggi la mostra dedicata alla figura di san Filippo Neri, allestita all'oratorio maschile di viale Dante, a Borgomanero. La sede della è in sintonia col fatto che san Filippo è stato il fondatore del primo oratorio. [m.g.]

Incontro a Veveri su S.

Padre Ennio Staid, nità domenicana di Agognate, è il relatore di un incontro in programma stasera alle 20,30 alla parrocchiale di Veveri sul tema «San Maiolo e l'annuncio Cristo alla fine del primo millennio». [c. m.]

Franco, Silvia e Marco annunciano con grande dolore che la loro indimenticabile e molto amata

Segù

è ha lasciati improvvisamente. Ringraziano il dott. Antonio Mussini e la sig.ra Luigina Berione per la loro costante presenza. I funerali avranno luogo in Novara venerdì 10 maggio alle ore 14 nella chiesa parrocchiale di S. Eufemia, seguirà la tumulazione nella tomba di famiglia nel cimitero di Olengo.
— Vittuone, 8 maggio 1996.

Franco ed Elio Zanetti partecipano con dolore al lutto della famiglia Cantone per l'improvvisa scomparsa del caro

Andrea

— Novara, 8 maggio 1996.

Il Condominio di c.so Garibaldi 8 partecipa al dolore per la scomparsa di

Andrea Cantone

— Novara, 8 maggio 1996.

RINGRAZIAMENTI

Un sentissimo ricordo a tutti nel giorno in cui il dolore di familiari, parenti e amici si è unito per salutare

Claudina

Il figlio Paolo, i fratelli Pepe e Franco con le rispettive famiglie.
— Biraga, 8 maggio 1996.

Da Nibbiola arriva la contestazione di un ex vigile urbano, il sindaco replica

Autovelox da record nella Bassa

In due mesi le contravvenzioni sono state 524. L'agente in pensione protesta per il luogo in cui è stata posizionata l'apparecchiatura. Ma c'è chi sfreccia, nella notte, a 177 chilometri orari

NIBBIOLA. Autovelox, flagello della Bassa. E' record di multe sulla statale 211. Il rilevatore elettronico di velocità, adottato dai sindaci della Bassa sull'asse viario molto frequentato tra il capoluogo e la Lomellina, ha fatto altre vittime, per la precisione 524. Questa volta il primato spetta al Comune di Nibbiola perché cinque rilevamenti con l'apparecchio, effettuati sul territorio del paese nei mesi novembre e dicembre, hanno fruttato ben 524 contravvenzioni con una media di 104 multe giornaliere.

Mentre gli automobilisti protestano, i sindaci dei Comuni della Bassa, ultimo in ordine di tempo Giuseppe Rubini di Nibbiola, ricordano la pericolosità della statale, e accusano i cittadini di pigiare troppo l'acceleratore.

C'è chi, dopo essere incappato nel «clic» dell'Autovelox, ha deciso di inoltrare una protesta alla Procura della Repubblica. E' il caso di Luciano Brustia, vigile urbano a riposo. Mesi addietro il radar lo ha fotografato mezzo chilometro prima dell'incrocio di Nibbiola.

Un modello di Autovelox che viene utilizzato sulle strade nel Novarese

«Dato che di solito sono molto prudente - dice Brustia - e ho spesso a bordo le mie nipotine, lascio automaticamente l'acceleratore al cartello del limite di 50 chilometri. Perché a Nibbiola invece di porre il radar tra la statale e il paese in modo da prelevare soldi ai suoi compaesani, il sindaco non lo piazza sulla statale, dove nessuno viaggia al limite dei 50? E' più facile colpire lavoratori e pensionati come me. Inoltre non ho mai sentito di pericoli gravi».

Secondo Brustia la zona comunque è mal regolata dal punto di vista segnaletico: «Dopo aver ricevuto la multa, ho rifatto la strada attenendomi ai cartelli. I veicoli che mi seguivano, in corrispondenza dell'incrocio mi lampeggiavano e sorpassavano, mentre mi superavano si trovavano contromano, con grande pericolo. Per cui se, mentre rispetto il limite orario, dovesse accadermi un incidente, riterrò il Comune responsabile del sinistro, coinvolgendolo penalmente e civilmente. Ritengo l'Autovelox un furto legalizzato, giusto per i pirati della strada, non per i nonni che devono continuamente curare il tachimetro».

Ribatte Giuseppe Rubini, sindaco di Nibbiola: «Il signor Brustia ha la memoria corta. Su questa strada sono morte in deceduta una ragazza di 16 anni, e gli incidenti, anche con gravi conseguenze, purtroppo sono frequenti». Rubini ci tiene a precisare che non ritiene l'Autovelox la soluzione ottimale: «E' un deterrente alla velocità e un per spillare quattrini. L'ideale sarebbe installare un impianto semaforico. Provincia e Anas hanno ribadito che ci tempi lunghi per procedere in questa direzione. Comunque il guidatore in questione è stato fermato alla velocità di 71 chilometri orari».

Rubini avvalora le sue tesi con i numeri: delle cinque rilevazioni con l'Autovelox, quattro sono state effettuate di giorno. La velocità media delle vetture era di 70-80 chilometri orari. Un automobilista ha fermato il radar sulla velocità di 144 chilometri.

L'unico rilevamento notturno, a cui ha voluto essere presente anche il sindaco, ha registrato una velocità record di 177 chilometri, mentre le altre vetture hanno tenuto una media di oltre 100 chilometri orari.

Impianto semaforico e vigilanza sono le alternative che propone il primo cittadino di Nibbiola: «Questi sistemi eliminerebbero l'Autovelox».

Cristina Meneghini

Il Comune ha ottenuto garanzie sul servizio

Arona, costa 6 miliardi la raccolta dei rifiuti

ARONA. La ditta Ponticelli di Imperia si è aggiudicata di regola la gara indetta dal Comune di Arona per la gestione del servizio di raccolta e smaltimento dei rifiuti solidi urbani. Il servizio riguarda i prossimi 4 anni, dal 10 giugno al 9 giugno 2001. La gara si è svolta nei mesi scorsi.

Il risultato è stato reso noto soltanto da pochi giorni perché il Comune ha condotto un supplemento di indagine. E' successo infatti che, a fronte di una base d'asta di 8 miliardi e 920 milioni, la Ponticelli abbia fatto una offerta di 8 miliardi e 655 milioni, con un ribasso del 32,9 per cento.

Il precedente appalto, nell'86, era stato aggiudicato alla Aimeri a seguito di un'offerta di ribassata e erano seguiti i danni che tutti ricordano, l'amministrazione comunale ha chiesto precisazioni alla Ponticelli. «Per abbassare l'offerta - ha risposto la ditta di Imperia - abbiamo deciso di rinunciare agli utili di impresa, considerando il lavoro da svolgere ad Arona un investimento per reperire nuove quote di mercato in Piemonte». Il costo annuo del servizio si può quantificare in circa un miliardo e 400 milioni, Iva compresa. Siamo ben lontani dai 9 miliardi e 200 milioni previsti del bilancio recentemente approvato: «Ne consegue - dice il sindaco Roberto Barra - un notevole risparmio». **[s. bot.]**

Ferito grave anche un giovane di Turbigo in un incidente a Sant'Agabio

Commessa in coma dopo lo scontro

Ha 29 anni, è di Trecate e stava recandosi al lavoro

NOVARA. Una giovane commessa di Trecate è rimasta gravemente ferita nello scontro frontale fra due auto avvenuto ieri mattina alla periferia del paese di fronte alla discoteca «Celebrità». E' Lorella Bellio di anni residente in via Olengo a Trecate. Lavora a Novara come barista a «La Brasiliana» di via Garibaldi.

Ieri mattina, intorno alle otto, alla guida della sua «Opel Corsa» stava recandosi al lavoro. Percorreva la provinciale per Sozzago in direzione della statale 11. All'incrocio è entrata in collisione con una «Opel Veletra» condotta da Diego Armanti 24 anni di Novara che procedeva verso Trecate.

L'urto è stato molto violento.

Lorella Bellio la giovane di Trecate ieri mattina recandosi a Novara dove lavora al bar «La Brasiliana»

La giovane è rimasta al posto di guida priva di sensi. Soccorsa dall'équipe medica dell'elisoccorso è stato poi trasferita in ambulanza al reparto rianimazione dell'Ospedale Maggiore dov'è in stato di per un grave trauma cranico.

Nello stesso reparto è ricoverato anche Mauro Ruponi 30 anni di Turbigo rimasto ferito nello scontro frontale fra due auto avvenuto all'una dell'altra notte a Sant'Agabio all'incrocio fra corso Trieste e via Faraggiana. Ha riportato trauma toracico addominale, i medici si riservati la prognosi. Era a bordo di una «145» condotta da Giorgio Marsico 29 anni pure lui di Turbigo che percorreva via Faraggiana e è scontrata con Bmw proveniente centro la periferia. Quest'auto era condotta da Antonio Uccello pure lui di Turbigo che aveva a bordo tre amici giudicati guaribili in periodo variabili dagli otto ai venti giorni. **[r. a.]**

Borgomanero, i miglioramenti del mercato del venerdì previsti dal Comune

In piazza Martiri solo fiori e regali

Chiesto un bus «navetta» fra centro e frazioni

BORGOMANERO. Novità in vista per il mercato cittadino del venerdì ed intanto l'Associazione Commercianti rilancia «Borgoinfiore», chiede la creazione di un mercatino dell'antiquariato ed un collegamento navetta tra centro e frazioni.

In questi giorni la commissione comunale al commercio sta completando l'esame del progetto di miglioramento del mercato del venerdì, redatto dall'ingegner Franco Savoini; le novità più significative che dovrebbero andare in porto sono sostanzialmente tre: la zona di via Loreto verrebbe utilizzata soltanto dagli «spuntisti», le bancarelle verrebbero dislocate anche sul prolungamento di corso Roma nei pressi del Teatro Sociale, ed infine in piazza Martiri potrebbero trovare posto banchi per la vendita di fiori od oggetti regalo.

L'Associazione Commercianti ha intanto avviato una serie di iniziative per rilanciare l'immagine del centro storico: «Abbiamo chiesto l'istituzione di un mercatino dell'antiquariato da tenere in corso Mazzini il secondo sabato di ogni mese; abbiamo già avuto il parere favorevole del Comune - dice il presidente dell'associazione, Carlo Erbetta - ed ora la richiesta è stata trasmessa in Regione».

Un'altra richiesta dell'associazione riguarda la creazione di una navetta che colleghino il centro alle frazioni.

«La città è molto grande - osserva Erbetta - e ci vivono parecchi anziani e molti giovanissimi; perché aiutarli nei loro trasferimenti all'Usl, agli uffici pubblici, in piscina? Una navetta di collegamento potrebbe essere utile e contribuirebbe a rivitalizzare il centro cittadino. Il nostro obiettivo è quello di riportare l'attenzione della gente sul centro, rilanciarlo, ma per ottenere questo bisogna facilitare i collegamenti con le zone più lontane, dove vivono alcune migliaia di residenti».

Sabato prossimo intanto piazza Martiri sarà già al centro di un appuntamento importante: i commercianti premieranno i più bei disegni realizzati dagli scolari delle elementari, ed il primo premio assoluto diventerà la locandina di «Borgoinfiore», la manifestazione che prenderà il via il primo giugno e che trasformerà nell'estate Borgomanero in una città completamente fiorita. In occasione del «Settembre borgomanerese» verranno premiati il più bel balcone fiorito, l'esercizio commerciale, la via e la frazione che hanno saputo scegliere il miglior ornamento floreale.

Nel corso della manifestazione di sabato prossimo, che inizierà in piazza Martiri alle 17, verranno premiati anche alcuni insegnanti della città che si sono distinti nell'opera educativa; tra i docenti ai quali andranno i riconoscimenti figurano il maestro Luigi Castelletta, ex consigliere comunale, e la maestra Rita Maspero, che ha 93 anni ed ha iniziato la carriera nel 1918 nelle scuole elementari di Cureggio. **[m. g.]**

Per il borgomanarese del venerdì in arrivo molte novità al momento al vaglio della commissione comunale al commercio che ha stilato un vero e proprio piano di rilancio

NOTIZIE dalle AZIENDE

A Borgoticino il più moderno centro di macellazione e lavorazione di carni equine

La F.lli Sibilla s.r.l. è oggi una moderna ditta di macellazione e di lavorazione delle carni equine, sita in Borgoticino via Castelletto, in uno stabilimento recentissima costruzione, operante dallo .

Il complesso, costruito secondo le direttive comunitarie in materia, è composto da stalle oltre cento capi di capienza, nelle quali i cavalli riscoverati, divisi provenienza.

Ogni fase della macellazione e lavorazione delle carni viene monitorata da parte di dottori veterinari incaricati direttamente servizio veterinario USSL competente.

Tranne la moderna sala di macellazione (in grado di macellare un capo ogni 3 minuti), tutti gli altri locali dello stabilimento sono tenuti a temperatura umidità costanti per 365 giorni l'anno, secondo quanto prescritto dalla norma sanitaria della Comunità Europea: lo stabilimento infatti è stato costruito secondo le leggi comunitarie ed ha ottenuto il bollo CEE con il relativo numero riconoscimento 948, sia per la macellazione che per la lavorazione, attualmente è della consegna del terzo bollo pertinente il sezionamento.

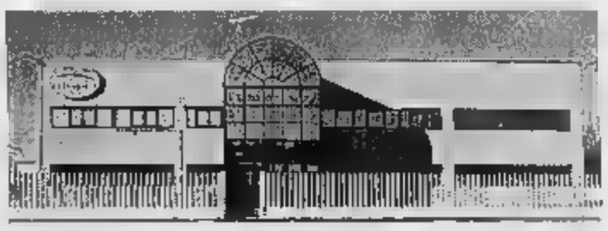

La F.lli Sibilla s.r.l. ha infatti anche un laboratorio di sezionamento e di lavorazione dove vengono confezionate parti disossate e parti sottovuoto e dove vengono prodotti anche importanti derivati, come le bresaole e le carni secche, prodotte ancora oggi in serie limitata secondo tempi e modalità artigianali.

La gamma di prodotti offerti tuttavia non si ferma a quelli sopraciati, dato che sono reperibili nella stessa sede tutta una serie di prodotti finiti a base di carne equina, tra i quali citiamo il wurstel, lo speck, il prosciutto cotto, la bologna, la squisita carne sfilacciata, la mortadella, oltre naturalmente ad una svariata serie di salumi di qualsiasi genere (affumicati, piccanti, a pasta grossa, a pasta fine, ecc.).

Ciò che oggi è un moderno stabilimento a norme CEE tuttavia, non è cosa nata dal nulla, dato che la sua storia parte dal lontano 1948, con l'acquisto di una macelleria di carne equina nel comune di Castelletto s. Ticino, da parte di Sibilla Battista, sotto la grande spinta e volontà del figlio Alberto, il quale, da solo, allargò il piccolo lavoro iniziale (primo incasso L. 80!) fino ad arrivare a porre le basi di un commercio all'ingrosso, che permise la costruzione di un nuovo negozio che divenne una struttura commerciale sempre più ampia fino a diventare non più ampliabile; nel frattempo si erano uniti alla ditta Franco e, successivamente, Carlo, rispettivamente il fratello ed il figlio di Alberto.

Una moderna struttura a norme CEE dunque, gestita personale con quasi mezzo secolo di esperienza specifica nel settore delle carne equina, ed in grado quindi di affrontare e risolvere qualsiasi esigenza, dalla grande distribuzione alla ristorazione, dalla macelleria al salumificio.

A BOFFALORA SOPRA TICINO (MILANO) LA "GALLERIE D'ARTE RIUNITE SRL"

galleria gi di erre

In via Cavour 7 - Tel. 9754106

presenta dal 9 al 26 maggio '96

COLLETTIVA DI GRANDI MAESTRI ITALIANI DEL XX SECOLO

CON OPERE

Ajmone - Borghese - Brindisi - Cantatore - Caffè - Cassinari - De Chirico - De Pisis - Fiume - Gonzaga - Guidi - Guttuso - Migneco - Rognoni - Scanavino - Terruso - Treccani e scultore di Unia

Inaugurazione giovedì 9 maggio ore 20.30

Orario 10/12 - 15/19 - Domenica aperto

ITALIA

VERBANIA INTRA - Piazza San Vittore

Appartamenti residenziali ufficio, in palazzina recente:
monolocale con balcone e ripostiglio - mq 48 £. 110.000.000
bilocale / ufficio - mq - piano primo £. 155.000.000
bilocale - mq - piano secondo £. 162.000.000
Disponibilità box auto in abbinamento.

ARIZZANO

Appartamento uso studio - mq 40 £. 50.000.000
Appartamento bilocale + servizi - mq 85
balcone e box doppio £. 140.000.000

PROMOLAGO Immobiliare

- 0323/ 32155 - 31026

COSSOGNO - centro

Caratteristica casa in pietra, già ristrutturata, su due piani oltre a mansarda £. 160.000.000

BEE'

In palazzina tre appartamenti - soggiorno, due camere, bagno, cantina, giardino privato £. 130.000.000
Recente indipendente piani con soggiorno, due camere, doppi servizi £. 120.000.000

EVEREST Via Monte Grappa, 6 - BORGOMANERO 0322/846.486

BORGOMANERO - Affittasi mansarda con bagno arredata composta da cucina, soggiorno con camino, due camere e doppi servizi. Riscaldamento autonomo e ascensore. Posto auto privato.

BOGOGNO - Affittasi appartamento completamente ristrutturato composto da cucina, soggiorno, due camere, cagna. Termoautonomo, garage L. 600.000 mensili

BORGOMANERO: Intero stabile fronte carso principale con piano terra commerciale e appartamento articolato su due livelli di 230 mq composto da cucina, ampio salone, tre camere e doppi servizi. Adiacente si trova un bilocale arredato di 60 mq. Ideale scopo investimento.

BORGOMANERO - Locale ad uso ufficio/appartamento di 80 mq al piano rialzo Zona semicentro.

BORGOMANERO - Appartamento centrale mq pulito di con ottimi finiture composto da cucina, soggiorno, due camere, doppi servizi. Terr no. Posto auto privato L. 2.000.000.000

BORGOMANERO - Appartamento centralissimo di circa 150 mq composto da ingresso, cucina abitabile, soggiorno, 2 camere (matrimoniale + due singoli) e ripostiglio. Termoautonomo. Buone finiture L. 000

AGRATE - Casa con ingresso indipendente abitabile, soleggiatissima. Terreno di 800 mq. Prezzo inviato interessante.

BOGOGNO - Casa con ingresso indipendente mq completamente ristrutturata con ottime finiture. Zona buona, zona molto tranquilla. Garage L. 250.000.000

FONTANETO - Cascina indipendente recentemente in parziale ristrutturata e soleggiata con 1000 mq di terreno.

LAGO Chalet completamente abitabile e ben rifinito. Fronte lago, splendida vista. Possibilità di ampliamento

gp s.a.s.

IMMOBILIARE FINANZIARIA di geom. Marcello Fiorio & C. ASSOCIATO

FIAIP

Via Novara, - Borgomanero 0322 841.946

independente con giardino splendida posizione, vista lago, ampia unica! Tel 0322 24.03.55.

LAGO D'ORTA ALTURE. rustico indipendente con terreno di mq 2000, composto da PT - 1° P - 2° P per complessivi mq 210. Non isolato, acqua, luce, tel.

MERCURAGO - PARCO casa con terreno di mq 8000, composto da PT - 1P - 2P mq totali 400.

AURORA: in palazzina fronte lago appartamento al 2 e ultimo piano in ottime condizioni di mq 120 composto da: ingresso, soggiorno con camino, cucina abitabile, corridoio notte, 3 servizi, terrazzo e balcone per 3 lati dell'appartamento. Terrazzo coperto soprastante. Terreno condominiale mq 3000, collegato al riscaldamento alla strada del Sempione per l'accesso al lago. Venduto e reso mq 1000 con cabina spogliatoio di proprietà, pedalò e spiaggia. Tel 0322 24.03.55.

BORGOMANERO: appartamento termoautonomo, 3 e ultimo piano, composto da: soggiorno, cucina, 3 camere, 2 bagni, 2 terrazzi, garage privato, cantina.

BORGOMANERO: zona centrale, vicinanze Piazza mini, stabile non ad uso commerciale di recente costruzione, PT, vetrina su strada mq 210

Garden Center

Fasoli piante ... e non solo

NOVARA - S.S. Vercelli, - Tel. 0321 46.88.66 - Fax 46.88.

Festa della Mamma: una pianta è meglio !

in OMAGGIO una pianta del vetro ogni 3 GERANI

GERANI a partire da lire 2.500
VERDURE a partire da lire 200

Questa Settimana 3x2 sulle ORTENSIE

AZALEE ed ORTENSIE del Lago Maggiore Strepitosi

Vi ricordiamo il vasto assortimento di fiori artificiali anche al negozio di Verbania in Piazza Ranzoni, 21

Per le tue domande segui la nostra Radio Azzurra ogni lunedì 11,35

La pietra ornamentale ossolana oggetto di una ricerca triennale della Cee

Serizzo ambasciatore in Europa

Partners dell'Assocave sono produttori portoghesi e spagnoli. Obiettivo: individuare parametri qualitattivi per la lucidatura del materiale. Passo avanti per la lavorazione dei blocchi in loco

DOMODOSSOLA. Il serizzo dell'Ossola è fra i materiali scelti per un'importante ricerca Europea. L'Assocave, che raggruppa le aziende estrattive e di trasformazione della zona, partecipa infatti a un progetto della Cee sugli standard merceologici delle rocce ornamentali. Un grosso riconoscimento per il bacino estrattivo del Vco che è sato associato a partner Europei prestigiosi come l'associazione degli industriali del marmo, granito e affini e il centro di valorizzazione delle risorse minerarie di Liebona, il dipartimento di geodinamica dell'Università spagnola di Granada e i produttori specializzati di Madrid.

«Siamo stati contattati nella primavera dello scorso anno dal professor Roberto Bruno, del dipartimento di ingegneria chimica, mineraria e delle tecnologie ambientali dell'Università di Bologna- spiega il direttore dell'assocave ingegner Mauro Proverbio- che ci ha proposto lo studio. Abbiamo aderito e l'università di Bologna ha presentato il progetto a Bruxelles che, valutandolo interessante e innovativo, lo ha approvato e finanziato. Il contratto è stato firmato alla fine del 1995 e nei primi mesi di quest'anno sono iniziati, con il coordinamento dell'Università di Bologna, gli incontri con gli altri partners europei per definire procedure, scelta dei materiali quali dovranno essere eseguiti gli studi, acquisizioni di attrezzature software. Il progetto avrà durata triennale e dovrà quindi giungere a conclusione entro la fine del 1998».

Le cave sono, insieme all'energia idroelettrica, la ricchezza maggiore dell'Ossola. Ma anche in questo settore occorre un rilancio

In che consiste esattamente la ricerca? «Si tratta di individuare standard qualitativi per la lucidatura delle pietre ornamentali - risponde Proverbio - attraverso analisi di immagine della superficie dei prodotti finiti. Un aspetto legato strettamente alla commercializzazione delle pietre ornamentali. Non ci sono infatti parametri precisi per la lucidatura, e contestazioni sono molto frequenti. Il tentativo che faremo con la ricerca è proprio quello di individuare una possibile scala valida su tutti i mercati. Si procederà all'esame delle superfici con videocamere collegate a computer. Per noi sarà comunque un'esperienza interessante perchè consentirà agli operatori dell'Ossola di confrontarsi con paesi di notevole rilevanza dal punto di vista estrattivo, che spesso sono anche i nostri primi concorrenti. Se la sperimentazione darà i risultati che ci attendiamo, ci saranno grossi vantaggi per tutti sotto il profilo commerciale e industriale».

La ricerca potrebbe favorire in prospettiva la lavorazione delle rocce ornamentali sul posto, con grossi benefici occupazionali per l'Ossola. Oggi meno del dieci per cento del materiale estratto nelle cave ossolane viene trasformato dai laboratori locali.

Adriano Velli

Le cifre della Fillea-Cgil sull'edilizia

«In cinque anni persi mille posti»

DOMODOSSOLA. Negli ultimi cinque anni, nel Vco si sono persi mille posti di lavoro nell'edilizia. Il dato è stato fornito dalla Fillea-Cgil, il sindacato delle costruzioni, alla vigilia del primo congresso provinciale in programma domani a villa Olimpia di Pallanza. Si parlerà dei problemi e delle politiche necessarie a rimettere in moto il settore ancora in fase stagnante per il blocco delle opere pubbliche.

«Nel Vco ci sarebbero le opportunità per uscire dalla crisi - sostiene Antonio Lo Nigro, segretario provinciale della Fillea Cgil - molte, troppe infrastrutture di primaria importanza per il territorio sono oggi ferme, in attesa di essere completate. Basti pensare alle grandi opere stradali più volte annunciate: lo svincolo di Baveno, il raccordo di Oira, la variante di Omegna, i grandi lavori dell'Enel a Pieve Vergonte e in altre località, quelli finanziati con la Valtellina Ter. Per fare parlare degli interventi di adeguamento sulla ferrovia del Sempione».

«Se tutte queste opere partissero sul serio - aggiunge Lo Nigro - si riassorbirebbe interamente la disoccupazione. Anzi, probabilmente si dovrebbe ricorrere addirittura a una massiccia immigrazione. Purtroppo poco o nulla si è fatto e si sta facendo per accelerare le procedure burocratiche delle gare di appalto e favorire l'apertura dei cantieri. L'ambiente, l'assetto idrogeologico e territorio, il recupero urbanistico dei maggiori centri, i parcheggi sono altre possibilità di sviluppo occupazionale, finora trascurate, nella nuova provincia».

Anche per l'edilizia, il sindacato della Cgil lancia l'allarme per il lavoro nero: «Sono centinaia - afferma Lo Nigro - i lavoratori e i pensionati non regolarizzati impegnati nei cantieri edili. Una situazione che comporta una vasta area di evasione contributiva e fiscale, che mina le prospettive per le imprese regolari. Con l'aumento della disoccupazione e del lavoro nero, si è acuito il problema dell'inosservanza delle norme sulla sicurezza». Al congresso si parlerà anche degli ammortizzatori sociali. La maggiore impresa della nuova provincia, la «Poscio» di Villadossola è stata fra le prime a beneficiare della cassa integrazione ma non è uscita dalla crisi. [a. v.]

Ustionato per il gas, guarirà in 40 giorni

Migliora l'operaio ferito nello scoppio ad Omegna

OMEGNA. Migliorano le condizioni di Claudio Fraschini, l'operaio rimasto ferito nell'esplosione verificatasi l'altro ieri ad Omegna. I sanitari dell'ospedale Madonna del Popolo lo hanno giudicato guaribile in 40 giorni per le ustioni riportate al viso ed alle mani. Il giovane già in serata si è lentamente ripreso ricevendo la visita dei congiunti e del suo datore di lavoro, Giuseppe Lupo, rimasto anch'egli leggermente ferito nell'esplosione. Sono già tornati nella propria abitazione in via 4 Novembre Osvaldo Boeri ed Ornella Comoli, proprietari dell'alloggio dove si è verificato lo scoppio e rimasti anche loro leggermente feriti.

Sulle cause che hanno provocato la deflagrazione non ci sono ancora dati precisi. Con molta probabilità, ma la tratta di un'ipotesi, potrebbe essersi formata una sacca di gas in un angolo della cucina dove Giuseppe Lupo e Claudio Fraschini stavano lavorando. Tutte le tubature dell'impianto del gas metano dell'edificio, che ospita altri appartamenti, sono state trovate a norma e perfettamente integre e funzionanti e la fornitura del metano è stata ripristinata senza problemi. Nello stabile di via 4 Novembre la ditta Giuseppe Lupo, specializzata in impianti per gas metano ed idraulica, sta in questi giorni eseguendo lavori di allacciamento alla rete del metano. La deflagrazione è stata talmente violenta che i vetri delle finestre sono arrivati sin dall'altra parte della strada. [v. a.]

Una situazione «vergognosa» secondo il consigliere regionale Racchelli

«Nell'ospedale di Verbania l'obitorio è troppo vicino ai tossicodipendenti»

VERBANIA. Una situazione vergognosa. Così Ettore Racchelli, consigliere regionale di Forza Italia, definisce quanto accade quotidianamente a pochi passi di distanza dall'ingresso dell'ospedale di Pallanza. «Mi riferisco alla infelice posizione in cui è situato l'obitorio - dice Racchelli -, il cui accesso interferisce con la sosta dei tossicodipendenti che devono ricevere il metadone, determinando grossi problemi. Fermi restando i diritti di tutti, si deve segnalare in primo luogo il disagio provocato ai familiari dei defunti. Non c'è alcun rispetto per la sensibilità e il dolore della gente, come ho potuto constatare personalmente alcuni giorni sono. Nel corso di una breve permanenza all'obitorio, ho ascoltato infatti insulti, ho visto tossicodipendenti entrare accanto ai corpi stesi sui lettini, per parlare delle condizioni del luogo, ove c'erano anche escrementi per terra». Di tale situazione il consigliere regionale si è fatto immediatamente portavoce presso il commissario straordinario della Usl 14, Mario Vannini: «Occorre intervenire immediatamente - aggiunge Racchelli - e predisporre le opportune modifiche. Voglio andare a fondo di questa vicenda. E' intollerabile che possa continuare un simile stato di cose».

L'ubicazione dell'obitorio non è l'unico problema dell'ospedale. Si moltiplicano infatti le proteste di cittadini per le condizioni dell'intera area circostante, sulle quali interviene anche la Circoscrizione ovest: «Si tratta di un luogo ove ogni giorno passano migliaia di persone e lo spettacolo che si offre è desolante. Steccati divelti, lamiere in parte abbattute, sporcizia. Si è detto che la sistemazione attuale è provvisoria, da anni essa è bloccata e lo resterà chissà fino a quando. Non è possibile fare qualcosa per rendere più presentabile la zona d'accesso dell'ospedale?».

E non è tutto: «Nonostante ripetute segnalazioni - aggiungono alcuni cittadini - non si fa nulla per sistemare il terreno attorno all'ex dispensario, ora sede del Sert. Si tratterebbe soltanto di tenere puliti pochi metri quadrati di spazio, sembra che nessuno sia competente, così il quadro offerto continua ad essere deprimente e di totale abbandono». [a. r.]

L'ospedale di Verbania continua ad essere al centro di numerose polemiche

OFFERTISSIMA DELLA SETTIMANA

NAIN T.M. SETA PERSIA
Misura ca. 200 x 200
Disponibilità: pochi esemplari con fondo rosso, blu, azzurro.

L. 1.450.000
anche a RATE FINO A 10 MESI SENZA INTERESSI

La M.C.
supera gli sconti del

50 - 60 - 70%

O da noi o in Persia
ALL' INGROSSO !

VERBANIA INTRA (VB)
Via San Vittore 147

Per visionare
SENZA NESSUN IMPEGNO
telefonare allo
0323/53399

Verbania, alcuni commercianti si rivolgono ai vigili urbani

«Non amplificate la Messa»

La protesta durante la celebrazione per il patrono San Vittore. E l'impianto che diffondeva il rito all'esterno è stato spento. I fedeli: «E' intolleranza»

VERBANIA. La Messa [illegible] fuori dalla chiesa attraverso gli altoparlanti disturba la quiete pubblica. Questo almeno è quanto ritengono alcuni commercianti e cittadini di Intra che ieri, durante [illegible] celebrazioni della festa di S.Vittore patrono di Verbania, hanno chiesto ai vigili urbani di intervenire per spegnere l'impianto di amplificazione. «La voce è troppo forte [illegible] ci disturba», hanno detto alcuni. Altri hanno contestato co[illegible] imposizione la diffusione del rito all'esterno. Sta di fatto che poco dopo l'inizio della Messa si [illegible] interrotto il collegamento che permetteva di seguire la funzione lungo tutta la via S.Vittore. L'episodio non ha mancato di suscitare rimostranze di segno opposto fra la gente che seguiva all'esterno la cerimonia e che ha giudicato inopportuna [illegible] decisione. «Una simile intolleranza [illegible] davvero inconcepibile», ha commentato un cittadino. Queste polemiche fuori programma hanno contrassegnato la giornata più significativa della patronale.

Conclusa la Messa solenne concelebrata dai parroci d[illegible] città, dalla basilica si è snodata la processione che, preceduta dall'Ente Musicale Verbania, ha raggiunto il porto vecchio per la tradizionale benedizione del lago [illegible] delle imbarcazioni. Erano presenti il prefetto, il presidente della Provincia, le massime autorità civili e militari cittadine, [illegible]ché [illegible] folto pubblico. Le manifestazioni si concluderanno sabato alle 21,15 nella basilica, [illegible] concerto del coro polifonico di [illegible]. Vittore [illegible] dell'orchestra Ars Musica Verbani, diretti da Riccardo Zoia, e domenica alle 17 con una manifestazione rievocativa del secondo centenario della nascita di Rosmini.

Sergio Ronchi

Un momento delle celebrazioni dedicate a S. Vittore. La protesta durante la messa

[illegible]

Monsignor Ersilio Tonini parla di «Evangelium Vitae»

Il cardinale monsignor Ersilio Tonini terrà una conferenza - domani alle 18 nell'auditorium della Famiglia Studenti [illegible] Intra - sull'Enciclica di Giovanni Paolo II «Evangelium Vitae». L'iniziativa [illegible] promossa [illegible] Centro Culturale «Charles Peguy» con la collaborazione del Centro Aiuto Alla Vita [illegible] del Movimento per la Vita del Verbano Cusio Ossola. [a. r.]

[illegible]

Sesto congresso della Fiom oggi al «Croce Bianca»

Si apre oggi alle 14 presso l'Hotel Croce Bianca di Omegna il Sesto Congresso provinciale del Vco delle Fiom-Cgil. [illegible] Congresso, che sarà aperto dalla relazione del segretario Franco Chiodi, chiuderà i lavori ve[illegible] [illegible] con l[illegible] [illegible] dei nuovi organismi dirigenti [illegible] la votazione sui documenti congressuali. [v. a.]

[illegible]

VERBANIA

Assemblea d[illegible]ulivo Ravandoni [illegible] Bidinost

Per il lancio [illegible] coordinamento dell'Ulivo nel Vco, le forze del centro-sinistra e gli esponenti dei Comitati Prodi promuovono stasera alle 21 [illegible] Palazzo Flaim una assemblea provinciale. L'incontro, che si propone di consolidare l'esperienza prodotta nei mesi che hanno preceduto le recenti elezioni, è aperto dagli interventi dei due candidati dell'Ulivo Franco Ravandoni [illegible] Pier Luigi Bidinost. Entrambi non [illegible] stati eletti. [s. r.]

[illegible]

Sciopero dell'Aspan domani [illegible] dalle 15 alle 19

L'azienda consortile di trasport[illegible] pubblici Aspan comunica che, a seguito dello sciopero nazionale dei trasporti indetto [illegible] Cgil-Cisl-Uil, domani [illegible] può [illegible] assicurato dalle 15 alle 19 [illegible] regolare servizio sulle linee gestite. [s. r.]

Esperti in cardiologia a convegno oggi al collegio Santa Maria di Pallanza

Una tre giorni dedicata al cuore

Come combattere le malattie cardiovascolari

VERBANIA. Docenti, cardiologi [illegible] cardiochirurghi provenienti da università ed ospedali [illegible] tutta Italia si sono dati appuntamento oggi [illegible] collegio Santa Maria, a Pallanza, per il decimo Corso di Aggiornamento e Formazione promosso annualmente dalla «Fondazione Vittorio [illegible] Livia Tonolli» con il patrocinio di Cnr, dell'Ordine dei Medici del Vco e del Ministero della Sanità.

Nei tre giorni di confronto [illegible] dibattito, sotto la guida del professor Silvio Dalla Volta dell'università di Padova, verrà affrontato il tema: «Genetica ed Immunologia in Cardiologia». Medici [illegible] docenti si scambieranno esperienze professionali per individuare i meccanismi responsabili di alcune malattie cardiovascolari che soltanto pochi anni fa apparivano confinati nel settore della ricerca di laboratorio.

Nell'ambito del corso, domani sera alle 20, all'hotel Villa Carlotta [illegible] Belgirate, il professor Jean Francois D'Invernois, dell'università di Parigi Nord, terrà una conferenza [illegible] «Come imparare ad educare il paziente cardiopatico cronico».

«Il [illegible] professor Giuseppe Riggio, primario cardiologo all'ospedale di Verbania e presidente della Fondazione Tonolli - [illegible] dedicato alla memoria di Livia Tonolli, scomparsa 10 anni or sono, la cui intensa attività scientifica fu rivolta anche alla diffusione della cultura cardiologica. Per onorarne il ricordo la Fondazio[illegible] che porta il [illegible] nome ha devoluto contributi all'Istituto per la [illegible] immunologica sui tumori "Mario Negri" di Milano e ad un giovane medico per corsi di perfezionamento in Oncologia presso l'ospedale mila[illegible] San Carlo. Un ulteriore contributo, per l'acquisto di strumentazioni, [illegible] andato all'ambulatorio Oncologico dell'ospedale [illegible] Verbania».

Aristide Ronzoni

Grazie!

Il mio primo pensiero, [illegible] pochi giorni dal voto che mi ha confermato nel mandato parlamentare, va a tutti Voi che avete voluto onorarmi con la Vostra fiducia.
Mentre Vi ringrazio, colgo l'occasione per rinnovare il mio impegno a favore [illegible] territorio; tra qualche giorno sarà attivata la [illegible] Segreteria [illegible] Borgomanero (C.so Sempione, 38 - Tel. 0322/834295) alla quale tutti i Cittadini del Collegio potranno rivolgersi.
Grazie ancora e buon lavoro [illegible].

On. Paolo Mammola

POLO per le LIBERTA'

Tutti i sostenitori, gli [illegible] e gli elettori, [illegible] invitati ad [illegible] **Venerdì 10 Maggio alle ore 21.00** presso la Discoteca " La Rocchetta" per festeggiare [illegible] il successo del 21 Aprile.

[illegible] Nazionale ricerca
VENDITORI
sulla provincia di Novara e Verbania. Fornisce: inserimento in settore altamente professionale con ottime possibilità di carriera e [illegible] economica. Supporto formativo costante anche a prima esperienza, operatività su programma attivi aziendali. Guadagni: 2.000.000 più provvigioni ed incentivi a merito obiettivo. Tel. 0332/64.64.10

Ditta affermata nel settore della lavorazione del granito con sistemi a controllo numerico
SELEZIONA
[illegible] QUALIFICATO con esperienza lavorativa.
Presentarsi muniti di referenze.
Telefonare per ufficio **0322/94764**

Società alimentare *ricerca*
[illegible]
per lavoro di [illegible]
Possibilità di realizzarsi professionalmente.
Per informazioni telefonare dalle 14,30 alle 18,30 allo 0322/47721-3

[illegible] **40enne [illegible]**
TURISTICO per la Lingua inglese, buona conoscenza francese e tedesco, disposta trasferirsi per brevi periodi all'estero, *OFFRESI* aziende zona V.C.O. o settore turistico/alberghiero, agenzie viaggi.
[illegible] 68 - [illegible]

ECONOMICI

PRIVATO vende solo a privato amatore antichità due o singole tappeti orientali manufatti in seta, ottima [illegible]. Telefonare 0323 868.815.

DIPLOMATO 34enne conoscenze lingua inglese e francese cercherebbe ufficio export. Disponibilità totale e serietà. Telefonare 0321 624.188

[illegible] DI COMMERCIO, INDUSTRIA, [illegible]
NOVARA

Corso-concorso pubblico per titoli ed esami a n. 3 posti nel profilo di «collaboratore amministrativo» in prova della VII q.f.
(G.U. - 4ª serie speciale n. 35 del 30/4/1996)

E' indetto un concorso pubblico per titoli ed esami, [illegible] rapporto di lavoro a tempo indeterminato, per n. 3 posti di collaboratore amministrativo in prova della settima qualifica funzionale dei ruoli organici camerali, con riserva di un posto a favore del personale interno di ruolo della C[illegible] di Commercio [illegible] Novara.
A detto concorso possono partecipare i cittadini italiani in possesso del diploma di laurea [illegible] giurisprudenza o economia e commercio, di età non inferiore agli anni 18 e non superiore agli anni 41, salvo i casi di elevazione e di cumulo di benefici previsti dalle vigenti disposizioni.
Il termine per la presentazione delle domande (da compilarsi secondo il facsimile allegato al bando) scade improrogabilmente il **30 maggio 1996.**
Sede di lavoro: sede camerale di Novara.

Progetto finalizzato «Assistenza all'operatività della nu[illegible] Camera di Commercio del V.C.O.» per il reclutamento di due unità a tempo determinato di durata semestrale
(G.U. - 4ª serie speciale n. 35 del 30/4/1996)

E' indetta una prova selettiva p[illegible] valutazione di titoli, per l'assunzione di due unità di personale da adibire [illegible] mansioni di «operatore amministrativo contabile», della quinta qualifica funzionale per l'attuazione del progetto finalizzato in oggetto.
Il rapporto di lavoro ha durata semestrale.
Possono partecipare i cittadini italiani in possesso del diploma di maturità di istituto di istruzione secondaria di secondo grado, di [illegible] non inferiore agli anni 18 e non superiore agli anni 41, fatte salve le elevazioni previste dalla legge, e dei requisiti per l'accesso al pubblico impiego.
Saranno ammessi a sostenere la prova selettiva i primi dieci candidati della graduatoria per titoli.
I titoli valutabili, ai sensi di legge, sono: votazione del diploma e periodi di servizio precedentemente prestati presso le pubbliche amministrazioni, anche a tempo determinato, in qualifiche pari, equiparate o superiori alla V q.f.
Il termine per la presentazione delle domande (da compilarsi sull'apposito modulo allegato al bando) scade improrogabilmente il **30 maggio 1996.**
Sede di lavoro: uffici camerali di Baveno o di Domodossola.
Ulteriori informazioni possono [illegible] acquisite al n. 399788 (servizio telefonico interattivo funzionante 24 ore su 24 tutti i giorni) seguendo [illegible] istruzioni vocali e componendo il codice di accesso diretto n. 26.
I bandi integrali possono [illegible] richiesti all'ufficio personale [illegible] Camera di Commercio - via Avogadro, 4 - Novara - tel. 0321 62.06.71.
Novara, 30 aprile 1996.

[illegible] GENERALE
dr. Franco Lamonarca

Mergozzo, il pm aveva chiesto [illegible] anno

Incendio all'«Oasi» Assolto l'imputato

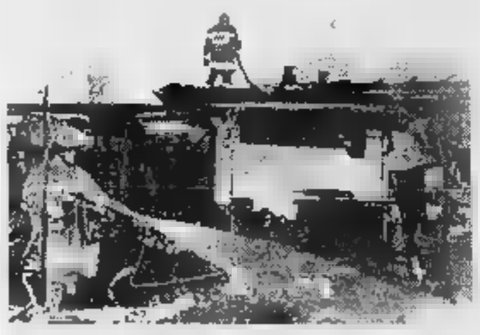

Così si presentava il ristorante pizzeria Oasi di Mergozzo subito dopo l'incendio dell'anno scorso

VERBANIA. «Assolto perché il fatto non sussiste»: questa la sentenza emessa l'altro ieri se[illegible] intorno alle 21, dopo 3 ore [illegible] [illegible] consiglio, d[illegible] giudici [illegible] Tribunale nei confronti [illegible] Pietro Rocco, 40 anni, residente a Intra - difeso dall'avvocato Ferdinando Brocca - che dove[illegible] rispondere di incendio colposo [illegible] danni del ristorante pizzeria «Oasi» [illegible] Mergozzo. Il pubblico ministero Paolo Barlucchi dopo aver prodotto al tribunale la perizia tecnica dell'accusa [illegible] riassunti i fatti nella requisitoria, [illegible] richiesto la condanna dell'imputato ad un anno di reclusione con la sospensione condizionale. Gli avvocati di parte civile Giancarlo Carlini e Giuseppe Russo - rappresentanti rispettivamente i titolari della pizzeria, Edoardo Delsale, 42 anni, e la moglie Raffaella Riccio, di Omegna, ed i proprietari dell'immobile distrutto dalle fiamme - avevano richie[illegible] il risarcimento dei danni ammontanti complessivamente [illegible] oltre [illegible] milioni.

Pietro Rocco, artigiano; [illegible] va prestato la [illegible] opera al Delsale il quale gli aveva richiesto di ripristinare completamente il forno per la pizza.

Il [illegible] scorso, nel tardo pomeriggio, il locale era andato [illegible] completamente distrutto. Veniva [illegible] ipotizzato che l'incendio [illegible] stato provocato da una non [illegible] sistemazione del forno e della canna fumaria [illegible] [illegible] iva trasmissione di calore alle strutture lignee del locale [illegible] innescato il rogo.

E' stata però la tesi difensiva dell'avvocato Ferdinando Brocca, corroborata anche da una dettagliata perizia tecnica, a convincere i giudici della non colpevolezza dell'imputato e [illegible] sua accidentale dell'incendio sulla cui origine, per altro, non sarebbero state acquisite prove sufficienti. [a. r.]

PER TUTTO MAGGIO SU FIAT PUNTO IL CLIMATIZZATORE È COMPRESO NEL PREZZO

FIAT PUNTO
VI REGALA
UN ANTICIPO
DI STAGIONE

Fiat Punto non finisce mai di stupire [illegible] anticipa l'estate regalandovi il più fresco dei piaceri. Fino al 31 maggio su tutte le versioni **75 S, 75 SX, ELX, HSD, GT, SELECTA, SPORTING** [illegible] **TD**, avrete il climatizzatore compreso nel prezzo di listino. Così al piacere di una nuova Punto, si aggiungerà quello di viaggiare sempre freschi. Naturalmente, potrete scegliere [illegible] alternativa, un superfinanziamento di 12 milioni [illegible] 20 mesi a interessi zero oppure [illegible] supervalutazio[illegible] del vostro usato di 1.5 milioni. A voi la scelta, [illegible] tutto il piacere [illegible] una nuova Punto. FIAT

PATTO CHIARO

Esempio [illegible] finanziamento a tasso 0%. Importo da finanziare: L.12.000.000. Numero rate: 20. Importo rata mensile: L. 600.000. Scadenza 1ª rata: 35 giorni Spese pratica: L. 250.000. TAN 0% TAEG 2.41%. Offerta [illegible] cumulabile con altre iniziative in corso né con altre formule finanziarie [illegible], valida fino al 31/5/96.

CONCESSIONARIE FIAT [illegible] DI NOVARA E VERBANIA

ASTRA ARONA ▪ **AUTODOMUS** DOMODOSSOLA ▪ [illegible] **AUTO** CASALE CORTE CERRO
PROGETTO NOVARA NOVARA ▪ [illegible] VERBANIA ▪ **SAVOINI CARLO** BORGOMANERO

DOMANI AL TROCADERO

Dj e performer in pista per la [illegible]

Deejay, ballerine, vocalist e «live perfomer» provenienti dalle discoteche più «in» d'Italia scendono in pista per aiutare la banda di Domodossola. L'appuntamento è per domani sera al Trocadero, la maxidiscoteca di via Fontana Buona: il ricavato sarà interamente devoluto al Civico Corpo Musicale, promotore dell'iniziativa con la Gestione & Servizi di Milano, e servirà per l'acquisto di nuovi strumenti. Dalle 23 alle 4 in consolle si avvicenderanno per «Il preludio» i dj Alex Natale, guest star, Paolo Bardelli (Daderà), Ato (Blue kaos, Arezzo), Samuel Valeri (Diamantik, Treviso), «Mose (G & S Prodaction), Maurizio Grossi (Vibe, Bergamo), Mario Bros by Limits e Pero Zeta (Gatto e la Volpe, Ferrara). E' una notte che promette scintille. In pista si esibiranno infatti il vocalist del Cellophane di Rimini Michol Altieri & The Tendriest Attitude (nella foto), con Teo Leroy (Exogroove), Iris Black Cat (Cocorico, Riccione), Renie Dolly (Duplè, Aulla), Rebecca Di Morzio (Ministry of Sound, Londra), Giacomo Fly (Alter Ego, Verona), Mara Chieregato (Ecu, Rimini) e il gruppo trasgressivo dei Virtual's, «capace di trasmettere effetti cibernetici e spaziali». [p. ban.]

Stasera al Nuovo di Borgomanero gli attori di Tonetti

Da Shakespeare a Eliot fra «Lazzi e schiamazzi»

BORGOMANERO. La stagione di prosa aggiunge uno spettacolo gratuito nel cartellone.

Lieta sorpresa per gli appassionati di teatro: il calendario degli appuntamenti con la prosa avrà un supplemento certamente gradito, in programma per questa sera al Teatro Nuovo, alle 21.

In scena sarà il gruppo del Centro Sperimentale Teatrale di Borgomanero diretto da Guido Tonetti, che presenterà «Metti una a...teatro», ovvero «Lazzi e schiamazzi da un palco...oscenico!».

«In questo spettacolo - dice Tonetti - abbiamo raccolto i monologhi i duetti più stimolanti e divertenti del lavoro che abbiamo svolto negli ultimi due anni».

Da Shakespeare a Dante Alighieri alla poesia di Eliot, Tonetti ha costruito un ricco «collage» che alterna ti drammatici e molto intensi a scene all'insegna del divertimento.

Per Tonetti lo spettacolo del nove maggio costituisce anche il ritorno in scena a Borgomanero dopo le polemiche dell'anno scorso, quando il regista, «sfrattato» da Villa Marazza, si era incatenato in segno di protesta era stato costretto ad «emigrare» a Villa Zanetta per l'ultimo spettacolo.

Ora Tonetti è tornato a Borgomanero, nella frazione di Santo Stefano, dove prosegue con i suoi allievi il lavoro intrapreso negli anni scorsi: «Anche questo spettacolo è interpretato dagli allievi della scuola ed è frutto della loro creatività e del loro gusto e senso del teatro».

«Questo spettacolo al Nuovo - osserva Tonetti - rappresenta per noi un momento importante del lavoro che stiamo facendo, e soprattutto sono grato all'amministrazione comunale per averci messo a disposizione questo palcoscenico».

L'anno scorso la collaborazione con l'ente pubblico si era interrotta clamorosamente con l'incatenamento a Villa Marazza: questo spettacolo è la premessa per una ripresa a pieno titolo della scuola di teatro?

«Certamente. Mi pare che Borgomanero possa essere la sede ideale di una scuola drammaturgica di prestigio: abbiamo ottenuto il riconoscimento della Provincia e l'incoraggiamento del Comune. Si tratta ora di passare alla produzione degli spettacoli, anche per mostrare alla gente la qualità del lavoro intrapreso».

L'apprezzamento all'opera di Tonetti e della scuola giunge anche dall'assessore comunale alla cultura ed allo sport, Cesare Tricerri: «Questo gruppo sta operando con impegno per mantenere vivo e vitale l' per il teatro, ed è un fatto molto positivo per la città».

L'appuntamento è alle 21, e l'ingresso allo spettacolo è libero. [m.g.]

IN COLLEGIO

Il pubblico «vota» i poeti

BORGOMANERO. Grande appuntamento la poesia quello in programma domani alle 21 al teatro del Collegio Salesiano di Borgomanero. Verrà presentata l'antologia «Incontro di poesia '96», che presenta i componimenti finalisti del concorso organizzato dal Centro culturale «Don Bernini». A leggere i brani saranno Bruna Vero e Walter Mignone, in uno spettacolo curato da Paolo Bignoli: il pubblico in sala sarà poi coinvolto direttamente e dovrà esprimere, su un apposito tagliando, la poesia ritenuta migliore. Domenica ad Orta, a Villa Bossi, ci sarà la seconda fase del concorso: verrà infatti assegnato il premio nazionale di poesia «Lago d'Orta», riservato a raccolte di poesia edite dal '92 al '95. Tra i finalisti figurano poeti calibro di Luciano Erba, Silvio Raffo e Silvio Ramat: al primo classificato andrà un premio di cinque milioni, al secondo due milioni. [m.g.]

STASERA AL [illegible]

[illegible]
Vip
Tel. 825.688
In. 20; ult. 22,15
Fest.: 12.000/Fer.: 10.000
Io ballo da sola
di B. Bertolucci, con L. Tyler, J. Irons, S. Cusack (Ita./Ingh./Fra. '96) — Una giovane americana in cerca del primo amore irrompe in una villa toscana per le vacanze: tutti gli ospiti ne rimangono attizzati e turbati. N. V. 2h **Comm.**

Araldo
Tel. 474.625.
Inizio: 20,10; ult. 22,15
Fest. 12.000/fer.
Riccardo III
di R. Loncraine, con I. McKellen, A. Bening, N. Hawthorne (G.B./Usa '95) — Variante del testo di Shakespeare con il sanguinario monarca plantageneto trasformato in un dittatore nell'Inghilterra degli Anni 30. M.V. 1h 45' **Dramm.**

Faraggiana
Tel. 627.676
Inizio: 20; ult. 22,15
12.000/fer.
Il giurato
di B. Gibson, con D. Moore, A. Baldwin, J. G. Layd (Usa '96) — Un killer perseguita a tenta di piegare una giuria al processo di un capomafia. Ma addestrerà il suo peggior nemico. Dal libro di Dawes Green. N. V. 1h **Thriller**

[illegible]
624.158
Or.: Iniz. 19,55/ult. 22,15
Fest. L. 10.000
[illegible] di struzzo
di M. Nichols, con R. Williams, N. Lane, G. Hackman (Usa '96) — Un'armoniosa coppia di omosessuali viene messa in imbarazzo dal matrimonio del figlio di uno dei due. Remake del «Vizietto» N. V. 2h **Commedia**

Vittoria
Tel. 823.396
In. or.: 20,10; ult. 22,15
Fest. L. 12.000/fer.
Ninfa plebea
di L. Wertmüller, con L. Cars, M. Bova, S. Sandrelli (Ita '96) — La storia della bella Mauzza, desiderata dai molti e caparbiamente vergine, nella Napoli a cavallo della guerra mondiale. Dal romanzo di Ree. N. V. 1h 50' **Drammatico**

S. Cuore
Tel. 485.484
Or.: 20/22,15
L. 10.000/7000/6000
Cineforum
Smoke
di W. Wang, con H. Keitel, W. Hurt, F. Whitaker (Usa '94) — Storie, paure, ricordi, personaggi si incrociano nella bottega di un tabaccaio che da 14 anni fotografa lo stesso pezzo di strada. N. V. 1h 55' **[illegible]**

[illegible]
S. Andrea
Or.: inizio 16/21
Lire 7000/5000
RIPOSO

AROMA
Carlo
Inf. orari seg. tel. 240.568
Or.: iniz. 21
Lire [illegible]
Rassegna di primavera: **Giovanna d'Arco - Le preghiere (seconda parte)**

[illegible]
Vandoni
Or.: inizio 14,30/22
Lire 7000/5000

[illegible]
Moderno
Tel. 82.151
Or.: iniz. 20,15/22,15
L. 10.000/8000
L'arcano [illegible]
di P. Avati, con C. Cecchi, M. Dionisi (Italia '96) — Un eremita, alchimista ambiguo e seducente, e un seminarista, suo segretario: insieme festeggiano e una scoperta sensazionale. L'anno è il 1750. N. V. 1h 32' **Gotico**

Nuovo
Tel. 81.741
Or.: iniz. 21
L. 10.000/8000
[illegible]

Piccolo
Tel. 81.741
Inizio ore 20,15/22,15
L. 10.000/8000
Piume di struzzo
di M. Nichols, con R. Williams, N. Lane, G. Hackman (Usa '96) — Un'armoniosa coppia di omosessuali viene messa in imbarazzo dal matrimonio del figlio di uno dei due. Remake del «Vizietto» N. V. 2h **[illegible]**

[illegible]
Ballardini
Tel. (0337) 244.384
Lire 6000
RIPOSO

DOMODOS.
Corso
Inf. su segr. 240.853
Or.: 20,30; 22,30
L. 10.000/8000
Piume di struzzo
di M. Nichols, con R. Williams, N. Lane, G. Hackman (Usa '96) — Un'armoniosa coppia di omosessuali viene messa in imbarazzo dal matrimonio del figlio di uno dei due. Remake del «Vizietto» N. V. 2h **Commedia**

Cine 1 - Sala 1
Tel. 242.046
Inizio 14,30 ult. 22,30
Lire 10.000/8000
RIPOSO

Cine 1 - [illegible] 2
Tel. 242.046
Inizio 14,30 ult. 22,30
L. 10[illegible]
[illegible]

[illegible]
Tel. (0163) 840.2[illegible]
Or.: 16; ult. 22,05
L. 6000/5000
RIPOSO

OLEGGIO
Cine Teatro
Tel. [illegible]
Ore 21,15 spett. unico
Lire 10.000
RIPOSO

OMEGNA
Cinema Sociale
[illegible]. 61.459
Or.: 21. Cineforum
Lire 9000/6000
Ed Wood
di T. Burton, con J. Depp, M. Landau, P. Arquette (Usa '95) — La vita di Ed Wood. Il regista di horror e porno che ha realizzato i peggiori film di Hollywood pescando attori stravaganti, morto in miseria. N. V. 2h 07' **Biografico**

Oratorio
Or.: inizio 14/22.30
Lire 6000
RIPOSO

[illegible]
S. Pellico
Tel. 71.417
Or.: 18/21
Lire 9000/5000
RIPOSO

VERBANIA
Ariston
Inf. prezzi su segr.
tel. 401.940
Inizio ore 20,30/22,30
L'arcano incantatore
di P. Avati, con C. Cecchi, S. Dionisi (Italia '96) — Un eremita, alchimista ambiguo e seducente, e un seminarista, suo segretario: insieme festeggiano e una scoperta sensazionale. L'anno è il 1750. N. V. 1h 32' **Gotico**

Vip
Inf. prezzi su segr.
tel. 401.940
Inizio ore 20,30/22,30
Diaboliques

Sociale (Intra)
Inf. prezzi su segr.
tel. 401.940
Inizio ore 20,30; 22,30
That's [illegible]
di H. Deutch, con J. Lemmon, W. Matthau, S. Loren (Usa '96) — John e Max, i due burberi e simpatici vicini di casa, si alleano contro la bella Maria, decisa a sconvolgere la quiete [illegible] loro lago preferito. N. V. 1h 40' **Commedia**

Sociale [illegible]
Tel. 501.964
Inizio ore 20/22,15
L. 10.000
Piume di [illegible]
di M. Nichols, con R. Williams, N. Lane, G. Hackman (Usa '96) — Un'armoniosa coppia di omosessuali viene messa in imbarazzo dal matrimonio del figlio di uno dei due. [illegible] del «Vizietto» N. V. 2h **Commedia**

TV PRIVATE

ALTAITALIA: 19,15 Telegiornale; Open Music (R); 20,20 Telegiornale; 20,55 Video Top; 22 Lente amica (R); 22,30 Telegiornale; 23,05 Stringi la mano ad un nuovo amico. **VIDEONOVARA:** 19,30 Tg rosa; 20 Beany and Cecil; 20,30 Miniserie; 22,30 Videoglornale; 23 Spazi aperti; 23,30 Pescare il bello; Video Top. **VCO:** 18,30 Bell'Italia amate sponde; 19 Funari live; 19,30 Vco notizie; Funari live; 22,30 Vco notizie; 23 Diagnosi; 23,30 Vco notizie.

Recita al «Ballardini»

Viceparroco in [illegible] nella commedia di Oscar Wilde

CAMERI. Il sacerdote diventa attore. Domani alle 21 al teatro Ballardini di Cameri va in scena la commedia di Oscar Wilde «L'importanza di essere onesto»; tra i personaggi c'è appunto il reverendo Chasuble e la compagnia «Matai Zartai», che si presenta per la prima volta al pubblico, ha avuto esitazioni sulla scelta. Così il simpatico don Roberto Cr darini, collaboratore del parroco di Cameri, calcherà le scene domani alle 21 in occasione del debutto. Si replica sabato, sempre alla stessa ora. Il costo dei biglietti è di mila lire. E' una commedia in tre atti, che narra la vicenda di un giovane inglese, John, (Federico Raguà), costretto ad assumere l'identità inesistente fratello Ernest per guadagnarsi l'affetto di Gwendolen (Emanuela Marineo). Di scena anche Roberta Orrù, Daniele Sandrin e Lucio Serra. [c. m.]

Domani al Carlo Alberto

Viaggio nel [illegible] con l'Artistry Band di [illegible]

NOVARA. Un viaggio musicale a ritmo di jazz e brani degli Anni Trenta e Cinquanta. Domani alle 21,15 alla sala del convitto Carlo Alberto Novara di scena la musica per grande orchestra. L'appuntamento è offerto dal club cittadino Asci, Associazione sviluppo cultura interregionale, che ha chiamato la formazione cittadina «Artistry Jazz Band». Il gruppo fondato nel 1987 è composto da oltre venti orchestrali, diretti da Paolo Beretta. E' nato dall'incontro di maestri che hanno deciso di mettere al servizio della band la loro professionalità. La «Artistry» ha un curriculum vasto e brillante, maturato nell'ambito rassegne jazzistiche italiane ed estere. Stasera propone brani indimenticabili, come «Moonlight Serenade» e «In the Mood».

Nell'intervallo Antonio Costa Barbè reciterà una selezione di sue poesie. [c. m.]

Sabato a Vacciago

Coro Cai di [illegible] in concerto per la «Scolari»

AMENO. Serata di canti popolari alla frazione di Vacciago. Nella chiesa parrocchiale sabato alle 21 si esibisce il coro Cai di Novara, invitato dall'Associazione Vacciaghese, sodalizio costituitosi lo scorso anno per promuovere la tutela del patrimonio artistico e culturale della località. Il concerto di sabato è parte di una serie di manifestazioni per il quattrocentesimo della consacrazione della parrocchiale di S. Antonio e promuove la raccolta di fondi per il restauro dell'organo costruito dai fratelli Scolari. Il coro Cai di Novara, diretto da Sergio Ferrara, presenta parte del suo ricco repertorio. S'i con «La si taglia i suoi biondi capelli», si prosegue con «Rundulina», «Quattro Cavai» e «La bergera» ed altri brani.

Nella seconda parte eseguiti tra l'altro «La re», «Era sera», «Sdrindulaia» e «Ninna nanna». [c. m.]

NOTTE BIONDA

A cura di Marco Piatti

REPUBLIC

C'è Arthur Miles

Arthur Miles è di scena una session acustica nel locale di Cesto, San Pietro Mosezzo. Dalle 22.

ADDIS ABEBA

Sfida fra ugole d'oro

Fase finale per il Festival di musica dal vivo al pub «Nostromo» di Ornavasso. Le Ugole si sfidano dalle 22 per aggiudicarsi il «Trofeo Addis Abeba».

MOLLY MALONES

Suona Elly and Trio

Rock and roll di ottima fattura stasera al «Molly Malones» di Nebbiuno. A eseguirlo saranno «Elly and Trio». Dalle 22.

SCIMMIE

In gara il blues

Penultima preselezione per il «Pistoia Blues festival» stasera allo «Scimmie» di Milano. Dalle 21,30 riflettori puntati sui «Skip Roll Blues band», «Pablo Blues band», «Walli and the Friend», «Beppe Harmonica Slims», «Semeraro & Mauro The Ritter Ferrareses».

ROYAL VICTORY

Emozioni di... gravità

Serata all'insegna delle emozioni al pub di Paruzzaro. Dalle 22 tutti invitati a fare un giro al simulatore di gravità

LOCANDA PRETE

Musica & spaghetti

Stasera alla Locanda di Orio d'Invorio è di la band milanese «Vicolo Corto», che inciderà presto un cd. Musica dalle 22, spaghettata e mezzanotte.

[illegible]A

Torna il «rockattivo»

Torna il «rockattivo» al Cafè Mergozzo. A proporlo sono gli Ingranaggi Selvaggi. Si comincia 22.

[illegible]

Ritmi sudamericani

Serata al ritmo di musica sudamericana con animazione bar «Abc» di Domodossola. A esibirsi sarà questa sera il gruppo Tego.

PRIME VISIONI A TORINO

ADUA 200 c. G. Cesare 67, t. 856 521. **Ragione e sentimento**, di Ang Lee con E. Thompson, A. Rickman. Or.: 15; 17,30; 20; 22,30.
ADUA 400 c. G. Cesare 67, tel. 858.521. **Doom generation**. Or.: 16; 17,40; 19,20; 21; 22,40.
ALFIERI p. Solferino 2, t. 562.3800. Riposo.
AMBROSIO MULTISALA c. V. Emanuele II 52, t. 547.007. Sala 1 **Riccardo III**. Or.: 15,30; 17,50; 20,10; 22,30 Sala 2 **Piume di struzzo**. Or.: 15,30, 17,50; 20,10, 22,30. Sala 3 **Condannato a morte**. Or.: 15,30; 17,50, 20,10; 22,30
ARLECCHINO c. Sommeiller , t. 581.7190. **Io ballo da sola**. Or.: 15; 17,30; 20; 22,30.
CAPITOL v. S. Dalmazzo 24, t. 540.605 **Toy story**. Or.: 15,10; 17, 18,50; 20,40; 22,30.
CENTRALE v. C. Alberto 27, tel. 540.110. **Via da Las Vegas**. Or.: 15,45, 18, 20,20; 22,30.
C. CHAPLIN 1 v. Garibaldi 32/e, t. 436.0723. **Marciando nel buio**. Or.: 15,45; 18; 20,15; 22,30
C. CHAPLIN II via Garibaldi 32/e, tel. 435.0723. **Il fiore mio segreto**. Or.: 16, 18,15; 20,25; 22,35
CRISTALLO I. Gollo 5, tel. 650.7100. **A rischio della vita**. Or. 16; 18,10; 20,20; 22,30.
FONTE v. Gramsci 9, t. **L'arcano incantatore**. Or.: 15,45; 18; 20,15; 22,30.
ELISEO GRANDE piazza Sabotino. **Il giurato**. Or.: 15,30; 17,50; 20,10; 22,30.
ELISEO BLU p. Sabotino, t. 447.5241 **L'albero di Antonia**. Or.: 16; 18,10.
ELISEO piazza Sabotino, telefono 447.5241. Ras. cinem. org. dal Cosmo **Toy Story Il mondo dei giocattoli**. Or.: 16,15; 18,20; 20,25; 22,30
EMPIRE p. V. Veneto 5. **Ferie d'agosto**. Or.: 16; 18,10; 20,20; 22,30.
ERBA 1 corso Moncalieri 241, telefono 661.54 47 **Ragione e sentimento**. Or.: **ERBA 2. Mary Reilly**. Or.: 20; 22,30.
ETOILE via Bezzi angolo via Roma **Io ballo da sola**. Orario: 15,25; 17,45; 20,05; 22,25.
FARO via Po 30, tel. 817.3323. **Braveheart**. Or.: 19; 22.
FIAMMA c. Trapani 57. **Facile preda**. Or.: 15,10; 17; 18,50; 20,40; 22,30
IDEAL corso Beccaria 4. **Piume di struzzo**. Or.: 15,30; 17,50; 20,10; 22,30.
KING via Po 21, telefono 812.5896. **Strange days**. Or.: 14,30; 17,15; 20; 22,40.
KONG via S. Teresa 5, tel. 534 614. **Compagni di viaggio**. Or.: 16; 18,10; 20,20, 22,30.
LILLIPUT v. XX Settembre 15 bis, t. 537.100. **Tutti i sogni - Due improbabili soldatini**. Or.: 14,50; 16,45, 18,40; 20,35; 22,30.
LUX G. San Federico, **Casinò**: 15,15; 18,35; 21,55
MASSIMO UNO e Montebello 8, t. 817.1048. **Come mi vuoi**. Or.: 16,30, 18,30; 20,30; 22,30. V. M. 14
NAZIONALE 1 via Pomba 7, tel. 812.4173 **Il giurato**. Or. 15,30; 17,50; 20,10, 22,30.
2 Pomba 7, t. 812.4173. Ass. cin. org. dal Cosmo: Con gli occhi Ore **Shanghai Express**; Ore **Il generale morì all'alba**; ore 22 **La battaglia**. Ingr. gratuito
OLIMPIA 1 v. Arsenale 31, t. 532.448. **Copycat - Omicidi in serie**. Or.: 15; 17,30; 20; 22,30
2 v. Arsenale 31, tel. 532.448. **Minuti contati**. Or.: 16; 18,10; 20,20; 22,30.
REPOSI via XX Settembre 15, tel. 531.400. **Decisione critica**. Or.: 17,30, 20; 22,30.
ROMANO Gall. Subalpina, t. 562.0145. **Prenotazioni V.M. 14**. Or.: 16; 18,10; 20,20; 22,30.
STUDIO FITZ via Arzzo 2. **Cuori al verde**. Or.: 15,30; 18,30; 20,30; 22,30.
VITTORIA via Roma 336. **Ninfa Plebea**. Or.: 15,45; 18; 20,15; 22,30.

TEATRI A TORINO

TEATRO REGIO. Stagione d'Opera 1995/1996. Vendita biglietti per tutte le recite di **Cendrillon (Cenerentola)** opera fiabesca di J. scena al Regio dal 14 al 26/5. E' in corso fino al 17/5 il rimborso dei biglietti del concerto Aperitivo del 5/5. Bigl. ore 13/18,30. Tel. 8815.241/242.
RAI P. Rossaro. Serata musicali di Primavera Ore 20,30 2° concerto Orch. Sinf. Naz. della Rai, dir. T. Pal, pianisti M. Argerich e N. Freire, musiche Bartok e Liszt. Poltrona L. 45.000, ingresso L. 25.000, inform. telefono 810.4653/810.4961
COLOSSEO. V. M. Cristina 71, t. 669034. 10 maggio **Enrico Ruggeri** in concerto. 11 maggio **Federico Salvatore** in concerto. 18 maggio **Ros** in concerto. Prevendita casa teatro ore 10/13-15/19.

PRIME VISIONI A MILANO

AMBASCIATORI c. V. Emanuele 30. **Matrimonio a 4 mani**. Orario: 15,10; 17; 18,45; 20,35; 22,30.
ANTEO via Milazzo 9. **L'albero di Antonia**. Orario: 14,45; 16,40; 18,35; 20,30; 22,30.
APOLLO GALLERIA - Via De Cristoforis **Copycat in serie**. Orario: 15; 17,30; 20,10; 22,35.
ARIOSTO v. Ariosto 16. **Nelly e Mr. Arnaud**. Or.: 18,10; 20,20; 22,30.
I. Corso, Orario: 15,15; 17,40; 20,05; 22,30.
ARLECCHINO via S. Pietro all'Orto 9. **Ragione e sentimento**. Orario: 14,30; 17,10; 19,50; 22,30.
ASTRA Vittorio Emanuele II. **Premonizioni**. Orario: 16,15; 17,40; 20,05; 22,30.
piazza Cavour **Casinò**. Or.: 15; 18,30; 22.
COLOSSEO Sala viale Monte Nero 84. **Compagni viaggio**. Orario: 15,30; 17,50; 20,10; 22,30.
Chaplin viale Monte Nero 84. **I soliti sospetti**. Orario: 15,30; 17,50; 20,10; 22,30.
COLOSSEO Sala viale Monte Nero 84. **Il giurato**. Or.: 17,30; 20; 22,30.
CORALLO largo C. dei Servi 9. **d'agosto**. Orario: 15,30; 17,50; 20,10; 22,30.
CORSO Gall. del Corso. **giorni per** Orario: 15,30; 17,50; 20,10; 22,30.
ELISEO via Torino 64. **Vegas**. Or.: 15,30; 17,50; 20,10; 22,30.
Gall. del Corso 4. **Io ballo** Orario: 15; 17,30; 20; 22,30.
MAESTOSO c. Lodi 39. **Piume di** Or.: 15; 17,30; 20; 22,30.
MANZONI via Manzoni 40. **Piume di struzzo**. Or.: 15; 17,30; 20; 22,30.
corso Vittorio Ema- 24. **Casinò**. Orario: 15,15; 18,45; 22,10.
METROPOL via Pisve 24. **Decisione critica**. Or.: 14,45; 17,20; 19,55; 22,30.
MIGNON Galleria Corso 4. **L'arcano incantatore**. Orario: 16; 18,10, 20,20; 22,30.
NUOVO ARTI v. Mascagni 8. **Toy - Il mondo dei giocattoli**. Or.: 15; 16,50; 18,40; 20,30; 22,30.
NUOVO ORCHIDEA via Terraggio 3. **Strange days**. Orario: 16; 19; 22.
5 1 via Santa Radegonda 8. **Decisione critica**. Orario: 14,40; 17,10; 19,50; 22,30.
ODEON 5 Sala 2 via Santa Radegonda 8. **Il giurato**. Orario: 15,10; 17,35; 20; 22,35.
ODEON 5 Sala 3 via Santa Radegonda 8. **Riccardo III**. Orario: 15,20; 17,40; 20,10; 22,35.
ODEON 5 Sala 4 via Santa Radegonda 8. **Cuori al verde**. Orario: 15,20; 17,40; 20,10; 22,35.
ODEON 5 Sala 5 via S. Radegonda 8. **Dead man walking - Condannato a morte**. Or.: 15; 17,25; 20; 22,35.
ODEON 5 Sala 6 via Santa Radegonda 8. **I amore. Due improbabili** Orario: 15,30; 17,50; 20,10; 22,35.
ODEON 5 Sala 7 via Santa Radegonda 8. **preda**. Orario: 15,20; 17,40; 20,10; 22,35.
ODEON 5 Sala 8 via Santa Radegonda 8. **Terra amata**. Orario: 15,20; 17,40; 20,10; 22,35.
6 Santa Radegonda 8. **Frusciante gruppo**. Orario: 15,20; 17,40; 20,10; 22,35.
via Santa Radegonda 8. **City Hall**. Orario: 15,20; 17,40; 20,10; 22,35.
ORFEO via Zugna 50. **Toy story**. Or.: 15; 16,55; 18,45; 20,35; 22,30.
PASQUIROLO corso Vittorio Emanuele 28. **Piume di struzzo**. Or.: 15; 17,30; 20; 22,30.
PLINIUS via Abruzzi, 28. Chiuso per lavori.
PRESIDENT largo Augusto 1. **Il segreto dell'isola di Rosa**. Orario: 15,40; 18; 20,20; 22,30.
SEMPIONE via Pacinotti 6. Ore 15,15; 17 **Babe, maialino coraggioso**; ore 20; 22,15 **Seven**.
SPLENDOR viale Gran Sasso 28, **Braveheart**. Orario: 19; 22.
TIFFANY corso Buenos Aires 39. **Prima e dopo**. Orario: 20,10; 22,30.
VIP via Torino 21, tel. 8846.38247. **La dea dell'amore**. Orario: 17; 18,50; 20,40; 22,30.

TEATRI A MILANO

ALLA SCALA piazza della Scala, tel. 7200,3744. Riposo.
via C. Correnti 11, 837.5896. Ore 21,15 **Che inenarrabile casino**.
CIAK via Sangallo 33, telefono 7611.1015. Ore 21,30 **I figli del dottor Jekyll**.
via Conservatorio 12, tel. 7600.1755. Ore 21 **Con**
FILODRAMMATICI via Filodrammatici 1. Telefono Ore 21 **Una cosa intima**.
LIRICO via Larga 14, tel. 7233.3222. Riposo.
MANZONI viale Manzoni 40, Ore 20,45 **Il seduttore**.
NUOVO piazza San Babila 37, telefono 78.00.0068. Ore 21 **Le ultime lune**.
PICCOLO TEATRO via Rovello 2, tel. Ore 20,30 la luna.
c. Venezia 2, telefono 7600.2985. **E fuori** a. Ore 21.
piazza XXIV Aprile 10, tel. 2900.67.67. Ore 21 **Rocky horror show**.
VERDI via Pastrengo 16, telefono 607.16.86. Riposo.

Dalla Provincia arriveranno anche gli ultras della Cimberio Borgomanero

Novara riscopre la sua squadra

I tifosi, ma si può ben dire un'intera città, sindaco e amministratori in testa, si mobilitano per la partita di domenica con l'Alzano che può valere la tanto attesa promozione in serie C1

NOVARA. Una città in fermento che ha scoperto la sua squadra di calcio. Ecco cos'è Novara, in questa settimana, in attesa dell'evento. Già, perchè di evento si deve parlare per una promozione inseguita invano per quindici anni. Intendiamoci non è ancora fatta stavolta la C1 è davvero vicina. Agli azzurri basterà vincere in partita con l'Alperchè se il Lumezzane, che insegue a punti, saprà fare altrettanto con il Lecco, poi nell'ultima partita comunque vadavno le al Novara sul campo della Pro Patria, gli azzurri potranno sempre far valere la miglior differenza reti. Il traguardo è vicino ma c'è chi continua a predicare la calma. «Stiamo attenti - dice l'allenatore Frosio - perché se andiamo in campo con l'idea fissa della festa potremmo anche andare incontro ad delusione. Dobbiamo invece partire convinti dover vincere una partita importante, contro un avversario che non avrà niente da perdere e quindi giocherà rilas. Poi, se alla fine il risultato ci darà ragione, festeggeremo».

Frosio fa il pompiere, con la sua squadra, ed ha ragione ma intanto lancia un messaggio al pubblico di domenica «Ci sarà tanta gente. Potrebbe essere un'occasione unica ma prima di festeggiare sarà indispensabile sostenere questa squadra nel sforzo d

C'è da credere che stavolta agli azzurri non mancheranno calore ed incitamento. Frosio ha problemi particolari di formazione perchè stanno tutti bene. «A questo punto della stagione e di fronte ad impegni così decisivi, non è tanto que di condizione quanto piuttosto di nervi e concentrazione». Scenderà in campo la squadra di domenica la sola variante è Turato difensore centrale a far coppia con Scotti, per sostituire lo squalificato Casabianca. E' davvero peccato che il capitano debba dare forfait proprio nella partita più attesa della stagione. Con Bini fra i pali, Venturi e Di Muri i due difensori laterali, Turato quelli centrali, in al campo agiranno: Biagianti, Pellegrini e Panisson, da Coti, il tornante in gran forma. In avanti sarà la coppia Borgobello Guatteo. In panchina con Rollandi, Cau, Papais e Schiavon pronti per i primi cambi.

Andrea Turato domenica giocherà al centro della difesa sostituendo Casabianca

Anche per domenica la cietà ha riservato l'ingresso gratuito alle donne che dovranno ritirare il biglietto omaggio alla cassa. Un'iniziativa che ha fin qui portato fortuna...

Da Borgomanero, con due pulmann, arriveranno gli appassionati ultras della Cimberio basket impegnata nei play off per la promozione in serie B. Fedelissimi, Forza azzurri, Legione Ultras Novara calcio sotutti mobilitati. La giunta comunale ha perfino deciso uno stanziamento fino a milioni per far fronte alle spese di addobbo dello stadio.

Renato Ambiel

Fioravanti vince in casa

NOVARA. La Bustese Nuoto si è aggiudicata la tredicesima edizione del meeting «Città Novara - trofeo Stokke», organizzato dalla Libertas Nuoto Novara alla piscina di viale Kennedy. Appuntamento classico nel calendario natatorio nazionale, il trofeo ha registrato quest'anno la partecipazione di 27 tra le migliori società. Dietro alla Bustese si sono piazzate la Sa-Fa Torino e la Canottieri Milano. I padroni di hanno conseguito l'ottavo posto della classifica generale. Grande prestazione dell'alfiere della Libertas Nuoto Novara, Domenico Fioravanti. Nelle finali della rana, pagnato da un tifo acceso, si imposto con 1.02.44 davanti nazionale Massimo Parati. Ha centrato anche la prova delfino, precedendo in classifica Si Pozzi e il neo campione italiano giovanile misto, Mat Rigamonti. Il risultato finale ha comunque soddisfatto l'alle della società cittadina Paolo Sartori, dato l'alto valore tecnico degli atleti presenti. Tra i migliori Silvia Bernascone, Alessio Uglietti, Lisa Beltrami, Carlo Gianotti e Paolo Malinverni.

La competizione in pelto anche il trofeo alla memoria di Elio Vezzani; è stato vinto da Andrea Buda della Dds Milano, giudicato dai tecnici il miglior Esordiente della manifestazione. **[c. m.]**

Powerlifting vince Bandera

NOVARA. Cristiano Bandera, novarese di 23 anni, è il nuovo campione italiano «powerlifting», le alzate di un bilanciere sdraiati una panca. Il giovaha conquistato il titolo nella rassegna tricolore di domenica scorsa «Quisquash Fitness Club», organizzata dal club cittadino in collaborazione con la palestra New Gym. Bandera è campione nella categoria «piucon alzate consecutive, strappando il titolo all'ex pione italiano, il torinese Guglielmo Busato. Il giovane lo ha distaccato di nove alzate.

La squadra del «Quisquash», allenata dal preparatore atletico Massimo Contaldo, si è fatta onore anche con altri rappresentanti nella categoria «medi»: Roberto Passione, terzo, e l'esordiente Massimo Moranda, che ha concluso poco distante dai primi dieci.

Lo Contaldo ha gareggiato nella categoria «over 40», conquistando il terzo posto. Una gara tiratissima, vinta dal campione italiano in carica Santino Callegari che è riuscito mantenere il primato per sole tre alzate (26 contro le 23 del novarese). Alla manifestazione ha presenziato il presidente della Federazione italiana powerlifting, Paky Ranieri, oltre al vice presidente Coni provinciale, Mario Armano e il presidente dell'Ash Novara, Giuliano Koten. **[m. p.]**

Panathlon Mottarone si parla di sci

D'Urbano racconta i segreti di Tomba

Giorgio D'Urbano è stato ospite Panathlon del Mottarone con Maurizio Feller

CASALE CORTE CERRO. I greti di Alberto Tomba? Sono tutti nel suo Dna: parola Giorgio D'Urbano, per sette anni allenatore, preparatore atletico, amico e confidente del grande campione di sci. D'Urbano, che è nato a Chieti anni fa me abita Verbania, è stato ospite, con il discesista ossolano Maurizio Feller, del Panathlon Club del Mottarone. Una serata all'insegna della riscoperta dei valori dello sport iniziata il ricordo di Giorgio Germagnoli, presidente delle guide alpine recentemente scomparso, proseguita con l'investitura di panathleta a Cristina Pattenuzzo Airoldi, ex-azzurra di ginnastica ed oggi giornalista sportiva Tele Vco.

D'Urbano, parla di Alberto Tomba, ma rivela soprattutto se stesso. Racconta i successi dello sciatore azzurro ma dietro ogni racconto, ogni aneddoto appare Giorgio D'Urbano, ragazzo semplice che aveva sogno e l'ha realizzato. Ai vecchi atleti del Panathlon piace sentire questo ragazzo che sa parlare di sport e racconta la più bella avventura umana, oltre che sportiva, del nostro tempo. Nessuno sa, forse neppure lo stesso Alberto Tomba, quanto ha contato Giorgio D'Urbano, nei azzurri. preparatore descrive, l'ausilio di un computer, tecniche ed allenamenti, parla di fasce muscolari veloci ed elettrostimolatori: tutti dettagli davanti ai valori umani che si capisce dal suo racconto sono più importanti di qualsiasi marchingegno. Giorgio D'Urbano, che Verbania è approdato sulla spinta del amico Raffaele Fosoli, altro geniale tecnico al quale molti sportivi devono il proprio successo, dopo il «divorzio» da Tomba pensa al futuro. Che potrebbe essere ancora nello sci anche se il suo sogno nel cassetto è il calcio. Una nuova bella avventura e l'idea piace panathleti che hanno «adotil ragazzo artefice delle vittorie di Tomba. Forse meno contento Maurizio Feller, lo straordinario discesista ossolano protagonista quest'anno in Coppa del Mondo e che i tecnici attendono prossimi appuntamenti mondiali.

Vincenzo Amato

LIDL FA' GLI AUGURI A TUTTE LE MAMME

SODDISFATTI O RIMBORSATI

Torta della mamma * zabaione 9.900 super conveniente!

Margherite * cm. 90 circa 14.900 super conveniente!

Set bagno assortiti con profumazione al miele * abbinati tra loro: sapone, bagnoschiuma, sali e balsamo 9.900 super conveniente!

IDEA REGALO!

Conchiglia portasapone con saponette * conchiglia in ceramica, saponette di puro olio vegetale, profumo delicato, confezione elegante 4.990 super conveniente!

IDEA REGALO!

Saint-Chinian ADC * si caratterizza per il colore rosso porpora cupo e un bouquet fruttato al ribes e lampone, leggera tendenza alla prugna 12% - 0,75 l. L. 6.120 / l. 4.590

ADC * profumo intenso, gusto secco e pieno 12% 0,75 l. L. 10.653 / l. 7.990 super conveniente!

Liquore alla pesca * 30% 0,5 l. L. 9.980 / l. 4.990 super conveniente!

Aceto balsamico * 0,5 l. L. 5.780 / l. 2.890 super conveniente!

NOVITA'!

Asparagi bianchi 490 gr. L. 7.122 / Kg. 3.490 super conveniente!

Mousse al cioccolato 70 gr. L. 7.000 / Kg.

490 PICCOLO ARABBIATO 650

Piatti in plastica piani e fondi assortiti nello stesso cartone, super rigidi, 25 pezzi 2.490 super conveniente!

Bicchieri in plastica qualità super pesante 50 pezzi 990 super conveniente!

Posate in plastica qualità super pesante, assortite in busta: 24 pezzi 1.490 super conveniente!

cien BEAUTY Crema da giorno/da notte 50 ml. L. 87.000 / l. 4.350 super conveniente!

cien BEAUTY Crema antirughe azione rassodante 50 ml. L. 138.000 / l. 6.900 super conveniente!

cien BEAUTY contorno occhi liposomi 15 ml. L. 460.000 / l. 6.900 super conveniente!

cien BEAUTY Latte detergente/tonico rinfrescante 200 ml. L. 13.500 / l. 2.700 super conveniente!

GIORGIO BELLINI Eau de parfum profumazioni Caprice e Mistère ml. L. 159.000 / l. 7.950 super conveniente!

Limoni al Kg. 990 super conveniente! della settimana esaurimento scorte

Le novità della settimana

LIDL

SIAMO A: SETTIMO TORINESE VIA MONVISO, 17 - SUSA C.SO STATI UNITI, 41 - ALESSANDRIA VIA P. NENNI - NOVI LIGURE S.S. 35 BIS DEI GIOVI, 3 - VERBANIA VIA ALLE FABBRICHE, 21 - CANELLI V.LE ITALIA, 107 - BRA C.SO IV NOVEMBRE, 50 CARIGNANO VIA C. BATTISTI, 24 - ACQUI TERME S.S. 30 LOC. CASSAROGNA - LEINI' VIA TORINO, 71 - MONCALIERI VIA PININFARINA - NOVARA VIA GIBELLINI, 83 - VERCELLI VIA SZGOE - OLEGGIO VIA NOVARA, 114 - TORTONA VIA ARZANI, 10/B ARQUATA SCRIVIA VIA SERRAVALLE LOC. LE VALE - RIVAROLO VIA BICOCCA - TORINO VIA PIANCERI, 10 / VIA GOTTARDO, 117/A ANG. C.SO GIULIO CESARE - FOSSANO VIA DOMENICO OREGLIA - OVADA VIA NOVI, 21/A

Solo l'ambiente può dare energia all'uomo.

Da che mondo è mondo l'uomo vive grazie alla natura. La natura è nutrimento, casa, calore per l'uomo. E' la sua risorsa più importante. Scegliere il metano vuol dire scegliere la natura. Il metano è un gas naturale ed è considerato il combustibile più pulito perché emette meno sostanze inquinanti. Scegliere il metano, quindi, significa scegliere di rispettare noi stessi, la nostra salute e l'ambiente che ci circonda. Un ambiente sempre più prezioso, l'unica risorsa per continuare a dare energia all'uomo.

Snam e le Aziende di Distribuzione

Snam è una società dell' Eni

IL METANO E' NATURA.

PER CHI MERITA IL MEGLIO

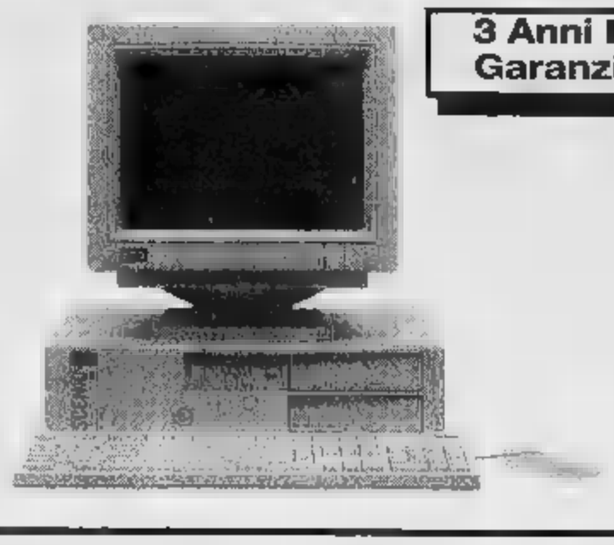

3 Anni Di Garanzia

SIEMENS NIXDORF

SCENIC 5H PCI
£. 355.000
più 10 rate da £. 355.000
IVA compresa

Personal computer Pentium 100 - 256 KB di Cache Memory
16 MB - Disco fisso 850 MB - CD-Rom 4x - Audio on Board
Monitor 14" colori N.I. - Windows 95 - Casse - Game su CD

OKI

OKIPAGE 4w
£. 69.900
più 10 rate da £. 69.900
IVA compresa

Stampante di pagina in ambiente Windows
600 x 600 Dpi Monocromatico - 4 ppm - 3 anni di garanzia.

Canon

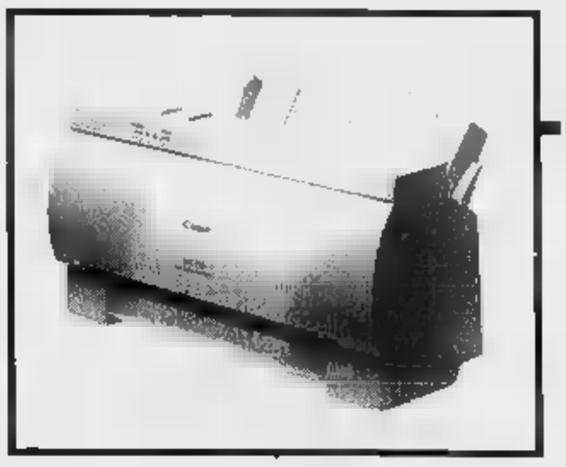

BJC-210
£. 54.900
più 10 rate da £. 54.900
IVA compresa

Getto di inchiostro - 360 x 360 Dpi a colori
720 x 360 Monocromatico - 3 ppm - 3 anni di garanzia.

Fai un "giro virtuale" dalla Sendel Computer al sito http://www.sendel.it

PRODOTTI DISTRIBUITI DA

Sendel Computer
Strada della Pronda, 98 - 10095 Grugliasco (TO)
Tel. 011/411.24.08 r.a. - Fax 011/411.24.21

QUI HAI CREDITO
AGOS SERVICE

INFORMA COMPUTER s.r.l.
C.so Dante, 85
12100 CUNEO
Tel. 0171/69.50.11

COMPUTER s.r.l.
C.so Cavallotti, 42
28100 NOVARA
Tel. 0321/62.06.69

DAG
Via I° Maggio 44/4
10062 LUSERNA SAN GIOVANNI
Tel. 0121/95.42.70

3C
C.so Turati, 39/D
10128 TORINO
Tel. 011/59.79.80

LULINI s.a.s.
Via S. Francesco Da Paola, 46/A
10123 TORINO
Tel. 011/812.52.06

EUROCOMPUTER
Via Bibiana, 83/B
10147 TORINO
Tel. 011/218.243

VILLATA s.n.c.
C.so Francia, 188
10093 COLLEGNO (TO)
Tel. 011/405.29.26

S.I.A.T. s.n.c.
Viale Firenze, 84 bis
10090 CASCINE VICA (TO)
Tel. 011/959.72.57

[illegible]
Via Valobra, 186
10022 CARMAGNOLA (TO)
Tel. 011/971.68.86

KAIRE
Via San Sebastiano, 5
14018 ROATTO
Tel. 0141/93.84.44

E.D.P. CONSULENZA INFORMATICA s.a.s.
Via Capurro, 58
15067 NOVI LIGURE (AL)
Tel. 0143/32.15.42

PER CHI MERITA IL MEGLIO

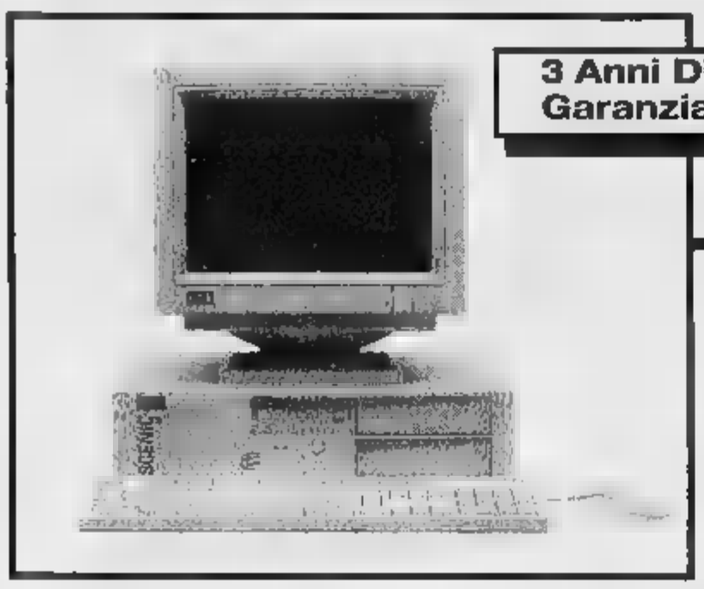

3 Anni Di Garanzia

SIEMENS NIXDORF

SCENIC 5H PCI
£. 355.000
più 10 rate da £. 355.000
IVA compresa

Personal computer Pentium 100 - 256 KB di Cache Memory
16 MB - Disco fisso 850 MB - CD-Rom 4x - Audio 80 Watt
Monitor 14" colori N.I. - Windows 95 - Casse - Game su CD

OKI

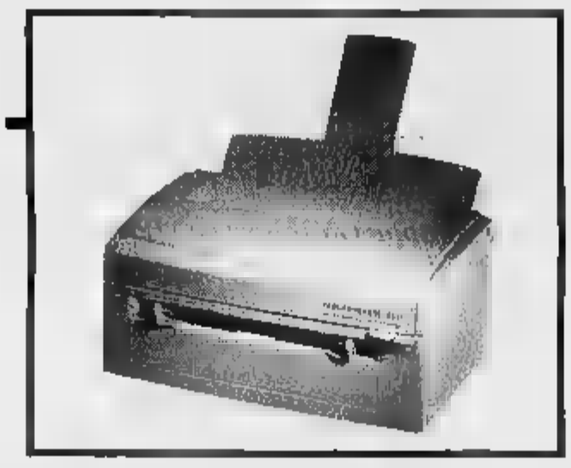

OKIPAGE 4w
£. 69.900
più 10 rate da £. 69.900
IVA compresa

Stampante 4 pagina in ambiente Windows
600 x 600 Dpi Monocromatico - 4 ppm - 3 anni di garanzia.

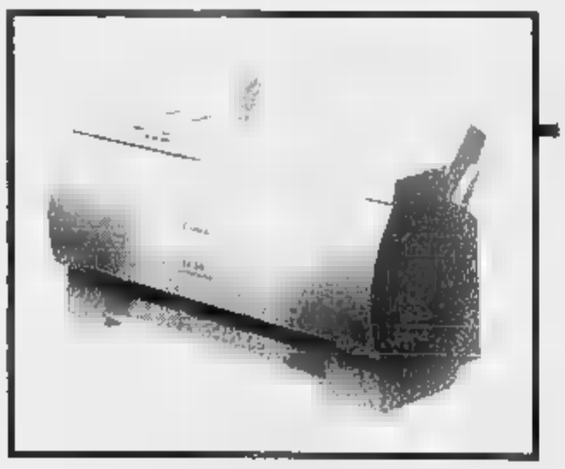

Canon

BJC-210
£. 54.900
più 10 rate da £. 54.900
IVA compresa

Getto di inchiostro - 360 x 360 Dpi a colori
720 x 360 Monocromatico - 3 ppm - 3 anni di garanzia.

Fai un "giro virtuale" della Sendel Computer al sito http://www.sendel.it

PRODOTTI DISTRIBUITI DA

Sendel Computer
Strada della Pronda, 98 - 10095 Grugliasco (TO)
Tel. 011/411.24.08 r.a. - Fax 011/411.24.21

QUI HAI CREDITO
AGOS SERVICE

COMPUTER s.r.l.
C.so Dante, 35
12100 CUNEO
Tel. 0171/69.50.11

s.r.l.
C.so Cavallotti, 42
28100 NOVARA
Tel. 0321/62.06.69

DAD
Via 1° Maggio 44/4
10062 LUSERNA SAN GIOVANNI
Tel. 0121/95.42.70

3C
C.so Turati, 39/D
10128 TORINO
Tel. 011/59.79.80

IULINI s.a.s.
Via S. Francesco Da Paola, 48/A
10123 TORINO
Tel. 011/812.52.06

Via Bibiana,
10147 TORINO
Tel. 011/218.243

VILLATA s.n.c.
C.so Francia, 188
COLLEGNO (TO)
Tel. 011/405.29.26

S.I.A.T. s.n.c.
Viale Firenze, 24 bis
10090 CASCINE VICA (TO)
Tel. 011/959.72.57

Via Valobra, 186
10022 CARMAGNOLA (TO)
Tel. 011/971.68.86

KAIRE
Via San Sebastiano, 5
14018 ROATTO
Tel. 0141/93.84.44

E.D.P. CONSULENZA INFORMATICA s.a.s.
Via Capurro, 20
15067 NOVI LIGURE (AL)
Tel. 0143/32.15.42

ICAC PETROLI
PRODOTTI PER RISCALDAMENTO
BIELLA
Tel. 015 402500
COSSATO
Tel. 015 360722

LA STAMPA
VERCELLI-BIELLA
E VALSESIA

Giovedì 9 Maggio 1996 VU 37

VERCELLI via Duchessa Jolanda 20, tel. (0161) 217.850/54.747
BIELLA via Repubblica 29, tel. (015) 26.191/252.23.79

ICAC PETROLI
PRODOTTI PER RISCALDAMENTO
BIELLA
Tel. 015 402500
COSSATO
Tel. 015 360722

La protesta degli agricoltori

Ieri a Milano 500 vercellesi

Alla manifestazione di Milano hanno partecipato 500 agricoltori vercellesi e biellesi

VERCELLI. C'erano anche almeno 500 agricoltori di Vercelli e Biella, ieri mattina a Milano, per partecipare all'imponente manifestazione organizzata congiuntamente dalle tre associazioni professionali agricole, la Coldiretti, l'Unione agricoltori e la Confagricoltura: il corteo, partito dai giardini pubblici di raccolta fissati in via Ripamonti, alla stazione centrale e in piazzale Loreto, si è ricongiunto in piazza del Duomo dopo aver attraversato i principali vie delle metropoli lombarda.

Le stime complessive parlano di almeno 30 mila partecipanti, dei quali circa 8 mila dal solo Piemonte: il numero maggiore è ovviamente stato fornito dagli agricoltori lombardi che, per così dire, «giocavano in casa» e decine dei quali si sono presentati in volante dei loro trattori; ma sono stati segnalati arrivi anche dalla Toscana e dalle Marche contare le altre regioni del Nord Italia.

Unitario anche lo slogan concordato dalle tre organizzazioni: «In piazza unite per il futuro». Tre le richieste principali: semplificazione della burocrazia, minore pressione contributive sulle aziende agricole e riduzione del costo del danaro per le imprese. A queste richieste della categoria, definite ormai «storiche», si è aggiunto nelle ultime settimane il problema delle «mucche pazze» che ha abbattuto i consumi di carne anche se la produzione nostrana è garantita dal marchio nazionale.

Il direttore della Coldiretti Vercelli-Biella Andrea Desana, reduce dal corteo e rintracciato sul cellulare durante il rientro da Milano, spiega: «Occorre anche rivedere nel loro complesso il piano sanitario e la quota latte. Ma soprattutto è necessaria una nuova attenzione da parte del governo e dell'Unione europea nei confronti dell'intera categoria agricola, consentendo finalmente ai suoi rappresentanti di partecipare a pieno titolo a tutte le scelte di politica economica e sociale che abbiano un riferimento particolare al territorio».

Aggiunge Desana: «Rivendichiamo inoltre la pari dignità degli agricoltori rispetto alle altre categorie sul piano dei servizi previdenziali, sanitari, assistenziali e sociali; infine occorre un rinnovamento radicale della Pac, la politica agricola comune, per favorire l'autogoverno dei produttori».

A Milano, gli agricoltori vercellesi hanno portato anche le istanze specifiche della categoria risicola che si aspetta risposte chiare dal nuovo governo e dalla Comunità europea: la risicoltura italiana (soprattutto vercellese, novarese e pavese) teme la concorrenza del colosso statunitense e vuole essere tutelata a dovere contro ogni rischio. E, in modo collaterale, ieri sono partite anche queste istanze. (w. ca.)

SERVIZIO NELLE PAGINE NAZIONALI

Biella, l'inquietante racconto dei pentiti: il pm è ora in servizio a Genova

Un piano per uccidere Panichi?

Le dichiarazioni raccolte dai magistrati sono tutte da verificare, ma all'origine dell'attentato ci sarebbe l'impegno del sostituto che ha coordinato varie inchieste contro i mercanti della droga

BIELLA. Da qualche settimana la magistratura biellese sta raccogliendo le confessioni di alcuni pentiti che sarebbero stati protagonisti di importanti fatti di cronaca avvenuti negli ultimi anni in provincia. Fatti per lo più legati al traffico di stupefacenti e dai quali emergono inquietanti intrecci con la criminalità organizzata. Un episodio in particolare sta suscitando apprensione: un presunto attentato contro Federico Panichi, l'ex pm biellese che è ora in servizio alla procura della pretura di Genova.

Il magistrato, a Biella sino a pochi mesi fa, era stato infatti il coordinatore di una serie di indagini proprio contro gli spacciatori: le inchieste avevano portato a scoprire i collegamenti tra la criminalità biellese e la camorra. Sarebbero questi collegamenti a spiegare le dichiarazioni dei pentiti che, appunto, parlano di un piano per uccidere il pm.

Le rivelazione a questo punto confermerebbero quanto era stato ipotizzato nel momento in cui la protezione al magistato avevava assunto carattere di priorità. Le immediatamente precedenti l'inchiesta sulla presunta Tangentopoli biellese (che aveva visto Federico Panichi in prima fila con la collega Maria Luisa Ferrari), l'abitazione del pm era stata sottoposta a sorveglianza per alcune settimane.

Questo fatto era stato messo in relazione con la scottante indagine sui presunti intrecci tra politica e affari, e fatto aveva alimentato voci su possibli minacce arrivate sino al sostituto procuratore dal mondo degli spacciatori. Ma le supposizioni erano state respinte dallo stesso magistrato. Panichi a Genova, messo al corrente di questa nuova indagine, non risponde alle domande dei giornalisti.

Il racconto dei collaboratori di giustizia, raccolto dal sostituto procuratore Alessandro Chionna, è ancora tutto da verificare, ma apre un nuovo e inquietante capitolo sulla storia della criminalità organizzata nel Biellese negli anni Ottanta. Il lavoro degli investigatori sarà quello di raccogliere elementi tali da smentire o confermare le dichiarazioni dei pentiti che disegnano un quadro così allarmante.

Non è un mistero per nessuno del resto che i grandi spacciatori legati alla criminalità organizzata non abbiano mollato la presa su Biella, nonostante che polizia e carabinieri mettano a segno colpi importanti contro il mercato degli stupefacenti, bloccando soprattutto il diffondersi delle droghe destinate ai giovani. Ne prova i continui sequestri di eroina e ecstasy. [r. s.]

Il sostituto procuratore Federico Panichi è stato in servizio a Biella sino a pochi mesi fa. Ora è a Genova negli uffici della procura presso la pretura

Il commissario dell'Azienda 11 spiega le linee guida del piano di riordino della sanità

«Ospedali riuniti», la rivoluzione Usl

Vercelli sarà accorpato con Santhià, Gattinara con Borgosesia. Grando: spendiamo troppo a causa dei doppioni di reparti e servizi. A Varallo l'ipotesi è di creare una Riabilitazione super specialistica

VERCELLI. Nasceranno l'«Ospedali riuniti del Vercellese» e l'«Ospedali riuniti della Valsesia». Ma non subito, prima bisogna risolvere il caso Varallo.

Giorgio Grando, da appena un mese al vertice dell'Usl 11, ridisegna la sanità provinciale partendo dal presupposto che «esiste uno squilibrio molto rilevante della spesa ospedaliera e questo aspetto del problema deve forzatamente indirizzare le nostre scelte future».

Qualche cifra. Lo Stato assegna 819 mila lire per abitante di finanziamento alle Usl. «L'ultimo dato disponibile per la provincia di Vercelli - spiega il commissario straordinario - fissa la nostra spesa in un milione e 19 mila lire, quindi uno scostamento del 25 per cento, il più alto del Piemonte dopo quello di Alessandria. Il problema dell'Usl 11 è qui».

Lo sfondamento di bilancio è di circa 37 miliardi, cifra imputabile quasi totalmente alla dispersione degli ospedali che moltiplica servizi e costi. Un esempio? Tra Gattinara e Borgosesia ci sono due reparti di Ostetricia e due di Pediatria «quando - spiega il direttore sanitario Artemio Brusa - a stento ci sono i numeri per giustificarne uno». Si farà quindi un unico Dipartimento materno-infantile, sede ancora da designare.

«Il riequilibrio della spesa sarà possibile in non meno di tre anni» gli accorpamenti» annuncia Grando. Il progetto è quello di seguire il modello lombardo degli «ospedali riuniti»: nel Vercellese si «riuniranno» Vercelli e Santhià, in Valsesia Gattinara con Borgosesia.

Un progetto vedrà la luce non prima che sia definitivo il futuro dell'ospedale di Varallo, oggetto l'altro ieri di una diffida del sindaco Pier Angelo Pitto. «Il peccato originale - spiega il commissario Usl - è quello di considerare come definitivi gli atti dei mesi scorsi. Invece nel '95 la Regione ha detto a chiare lettere che la proposta di riconversione doveva essere oggetto di analisi e verifiche prima della definizione dell'accordo».

Quindi non si può considerare definitivo il piano in base al quale la Santissima Trinità dovrebbero trovare posto un reparto di Medicina per lungodegenti, Recupero e riabilitazione funzionale, i servizi di Endoscopia digestiva e Radiodiagnostica, Anestesia-rianimazione, moduli di Neurologia e neuropsichiatria infantile, il Day-hospital e il Day-surgery (piccola chirurgia).

«Ho verificato questa proposta - commenta Grando -, fatto le mie osservazioni e preparato una controproposta che ho trasmesso alla Regione. Adesso la desione finale spetta a Torino». Secondo il commissario Usl, è improponibile fare un piano di riconversione senza l'analisi dei costi e già nel '90 la Regione non aveva più autorizzato alcune specialità (lungodegenza ed anestasia) a Varallo. Inoltre il Day-surgery potrebbe funzionare solo con personale fornito da Borgosesia che però così richierebbe di compromettere la propria funzionalità.

«Per quanto riguarde la Riabilitazione - spiega Grando - non è chiaro cosa si intende fare. Fare un reparto di secondo livello, ma è inutile perchè in provincia ne abbiamo già tre». La controproposta è di fare del Santissima Trinità un super ospedale monospecialistico

Il commissario Usl Giorgio Grando

(Riabilitazione di terzo livello) un poliambulatorio che offra tutte le specialità, anche quelle che oggi non esistono.

«E' un progetto - conclude il commissario - che garantirebbe il futuro dell'ospedale di Varallo e lo farebbe diventare di interesse regionale. L'Usl ci guadagnerebbe perchè i costi sarebbero di Torino e ci guadagnerebbe anche la popolazione. Sarebbe la soluzione migliore per tutti e più duratura nel tempo. Sono convinto della bontà del progetto e sono certo le pressioni politiche o le minacce giudiziarie a farmi cambiare idea».

Altra novità per la Valsesia. Dal 20 maggio tutta la zona a Nord di Gattinara potrà contare sul «servizio emergenza sanitaria». Telefonando ad un numero verde si chiedere l'intervento delle cosiddette ambulanze medicalizzate il cui equipaggio è composto appunto da medici e dal infermieri e barellieri professionali. Gli ultimi dettogli operativi stanno andando a posto: l'Usl assicura che la prossima settimana il sistema territoriale sarà a punto e il servizio pubblicizzato a dovere.

Franco Cottini

Ieri a Quarona

Masso cade sulla strada Donna ferita

QUARONA. Un masso è caduto su un'auto ma fortunatamente la conducente del veicolo, Rossella Colli, 36 anni, di Valmaggiore di Quarona, se l'è cavata con ferite leggere. E' accaduto ieri pomeriggio, sulla strada provinciale che va dalla frazione di Cavaglia a Valmaggiore. All'improvviso, dalla collina si sono staccate alcune pietre che sono precipitate sulla carreggiata. Una di queste ha centrato il cofano della «Citroen Ax» della donna. L'auto è sbandata, finendo contro il muro di contenimento.

Rossella Colli è stata trasportata all'ospedale di Borgosesia, dove dopo le cure è stata dimessa con una prognosi di dieci giorni per contusioni. Nel frattempo il tratto della provinciale è stato chiuso al transito e i vigili del fuoco e i cantonieri della Provincia hanno provveduto a sgombrare la strada dai detriti. La chiusura è stata però mantenuta a scopo precauzionale. (p. q.)

La ricercatrice anti-cancro torna nella sua città

Biella, serata di festa per la scienziata Sozzi

La ricercatrice Sozzi festeggiata al Teatro Sociale di Biella per la scoperta del gene «Fhit»

BIELLA. Accolta dal sindaco Sudano e da Elvo Tempia, presidente dell'Fondo che ha organizzato il galà, Gabriella Sozzi è stata festeggiata l'altra sera al Teatro Sociale. Con lei c'era Franco Rilke, direttore dell'istituto tumori di Milano. La biologa biellese (ha 40 anni), è balzata agli onori della cronaca scientifica mondiale per un'importante scoperta: dunque una complessa ricerca ha isolato il «Fhit», un gene che denuncia il formarsi del cancro ai polmoni.

In segno di stima, il sindaco le ha regalato a nome della città un orsetto d'oro, un ciondolo da portare al collo. Ma il segno più tangibile del «grazie» per la scoperta di Gabriella è stata l'affluenza di pubblico a teatro: tantissima gente l'ha applaudita.

a PAGINA 41

VITTORIO ELLENA
COSSATO - Via Mazzini, 8 - Tel. 015 [illegible]

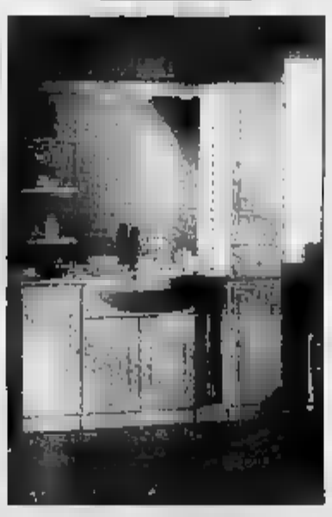
CUCINE E ARREDAMENTI PER LA TUA CASA

VOLETE RIFARE IL VOSTRO BAGNO, OPPURE SOSTITUIRE LE PIASTRELLE DEL VOSTRO APPARTAMENTO ?

Vi mettiamo a disposizione, oltre al materiale necessario, anche gli artigiani: il muratore, il piastrellista, l'idraulico, l'elettricista, l'imbianchino, necessari alla realizzazione del Vostro desiderio. Vi assicuriamo l'assistenza tecnica e vi garantiamo la perfetta esecuzione del lavoro.

APERTI ANCHE AL SABATO

PRONTA CONSEGNA CON I NOSTRI MEZZI

Dopo la seduta di lunedì, via all'operazione look per la sala comunale

Il Consiglio diventa telematico

Tabellone elettronico per segnalare i risultati del voto e un timer per le interrogazioni
Via il vecchio tavolo, banchi (e microfoni) uguali per tutti. La scaletta dei lavori del 13

VERCELLI. Via il tavolo che accoglie un gruppo di consiglieri della maggioranza, via il microfono solitario da passare di mano in mano con tutti i contorcimenti del caso. Attenzione, invece, al segnatempo per le interrogazioni e al tabellone elettronico con i risultati del voto.

Lunedì, giorno di riunione del Consiglio comunale, guardate con attenzione tutta la sala consiliare: dalla seduta successiva (che probabilmente sarà il 3 giugno) dovrebbe cominciare a trasformarsi. E' quanto hanno comunicato, con un'informativa ai capigruppo, il neo presidente del Consiglio comunale Teresio Pareglio e il segretario generale Mario Dattrino. Ed entro l'estate tutta l'operazione-look dovrebbe essere completata.

Il tavolo, arrivato in sala consiliare nell'era-Bavagnoli, quando per legge i componenti della giunta dovevano essere esterni al Consiglio, lascerà posto a più comodi banchi (finalmente uguali per tutti) ed ogni consigliere avrà «in dotazione» un microfono, che potrà azionare direttamente.

Non solo: il neo presidente ha chiesto, con l'entrata in vigore dello Statuto e dei nuovi regolamenti per commissioni consiliari ed assemblea, di sistemare in sala un segnatempo, identico a quello già usato in Provincia. Cinque minuti per ogni intervento sulle interrogazioni, poi scatterà il timer senza pietà.

Seduta-fiume lunedì (si parte alle 9,30 per concludere i lavori in serata) per il Consiglio comunale di Vercelli. Nel riquadro il neo-presidente dell'assemblea Teresio Pareglio (Carpi)

Alle pareti, invece, arriverà un tabellone elettronico per segnalare l'esito di ogni votazione, con un simile a quello di Montecitorio.

Lunedì, però, per la seduta-fiume che si aprirà il mattino, alle 9,30, concludendosi in serata, la disposizione della sala consiliare sarà quella di sempre. E gli stessi scranni e microfoni si discuteranno le interrogazioni. Ai consiglieri ne sono state consegnate trentuno, tanto di risposta: se non ci saranno intoppi, potrebbero essere esaminate tutte in mattinata. Il pomeriggio, invece, si passerà al resto dell'ordine del giorno, che non dimentica una serie di mozioni sul traffico: dai lavori al cavalcavia di corso Gastaldi al senso unico in via Dante, all'immancabile piazza Cavour. Sempre in tema di strade, l'assemblea sarà chiamata a discutere il regolamento per controllare e coordinare autorizzazioni e lavori sul suolo pubblico (per evitare, insomma, che le vie di Vercelli si trasformino in un cantiere rattoppato e infinito).

Si arriverà al giugno (se l'assemblea troverà l'accordo sui nomi di presidente e componenti) per la nomina dei cinque consiliari permanenti che si occuperanno di Bilancio e finanze; Personale e servizi comunali; Assistenza, scuola e cultura; Lavori pubblici, viabilità e urbanistica; Ecologia, ambiente e territorio. Sempre il 3 giugno, dovrebbe eletta la commissione «ad hoc» che stabilirà i requisiti per il nuovo difensore civico: la sola a ricoprire questo ruolo era stata, due amministrazioni fa, il preside Carla Sala Pollero.

NOTIZIE FLASH

Diciassettenne sul motorino ferita in

Una studentessa di 17 anni, Annalisa Negri, residente a Grignasco, è rimasta ferita in un incidente stradale avvenuto a Borgosesia. La giovane era alla guida di un ciclomotore che si è una Fiat Tipo condotta da Giuseppe Lo Bello residente in città. La ragazza ha riportato fratture multiple scomposte che sono state giudicate guaribili in una settantina giorni. L'incidente è avvenuto in via Montrigona, all'altezza della confluenza con via San Grato. Indagano i carabinieri. [p. q.]

Taccheggio al Continente, indagato un giovane

Indagato dalla «Volante» B., 26 anni, di Buronzo: l'altro pomeriggio è stato sorpreso dalla vigilanza interna dell'ipermercato «Continente» oltre la barriera delle casse con merce non pagata per 100 mila lire. [w. ca.]

Ai centri Brarola e Confienza si parla salute

E' partito il progetto di educazione sanitaria rivolto agli anziani, promosso dall'assessorato alle Politiche sociali in collaborazione l'Usl. Dopo gli incontri di lunedì e di ieri, oggi alle 15 l'appuntamento con i medici dell'Usl è al centro Brarola con il tema «menopausa, andropausa e qualità della vita», in quello via Confienza, sempre alle 15, per parlare di «ipertrofia prostatica e disturbi urologici». [d. b.]

Sabato primo incontro interregionale sulle infezioni

Si terrà sabato prossimo al Sant'Andrea il primo incontro medico interregionale «Vercelli-Siena» sulle infezioni ospedaliere. Il congresso, che riunirà a metterà a confronto i dottori vercellesi e toscani, inizierà alle 8,30 con l'intervento del professor Francesco Carcò, primario della Divisione malattie infettive. [d. b.]

Sabato in piazza rose per la lotta contro i tumori

Per l'intera giornata di sabato, dalle 8 alle 20, i volontari guidati da Vanna Pasciola Alesina distribuiranno azalee a favore della Lega vercellese per la lotta contro i tumori. Il punto di raccolta sarà allestito in piazza della Torre, ma i volontari si sposteranno anche davanti alle fabbriche e alle scuole della cittadina. Nel pomeriggio parteciperà all'iniziativa benefica anche Sara Ventura, conduttrice dell'emittente milanese Rete 6. L'appuntamento si ripete ormai da anni ed è legato alla Festa della mamma; con i fondi raccolti la Lega vercellese ha potuto moltiplicare l'impegno di prevenzione. [d. b.]

Comune e Amnu

Rifiuti, via alla raccolta «intelligente»

VERCELLI. Comune Azienda municipalizzata per la nettezza urbana inizieranno al più presto la raccolta differenziata dei rifiuti. Il sindaco Bagnasco conferma la notizia data in anteprima agli alunni della 1ª A della scuola media «Avogadro» durante la loro visita a Palazzo di città.

Non esiste ancora una ufficiale, ma la giunta guidata dal sindaco ambientalista spera di partire con la raccolta «intelligente» subito dopo l'estate. I contenitori per carta, plastica e alluminio verranno sistemati in diversi punti della città, ed in particolare dentro le scuole. Ecco perchè Gabriele Bagnasco ha voluto informare i ragazzi in prima persona: «Le scuole sono centri di raccolta per particolari generi di rifiuti, ad esempio per la carta. Ma i bambini sono anche più sensibili al problema del riciaggio rifiuti che preserva l'ambiente e alla necessità di mantenere la città pulita».

Ai ragazzi della 1ª A, il sindaco ha espresso il proprio dispiacere per non poter offrire anche a loro, come ai ragazzi della «Lanino» e ai bambini dell'elementare di via Borsi, uno spazio tutto verde da coltivare e da curare. Ha quindi ricordato che i lavori di ristrutturazione alla palestra della scuola elementare «Rosa Stampa» sono a buon punto e che presto tutti i ragazzi della media «Avogadro» potranno ritornare ad usarla. [p. m. f.]

Dall'Ovest Sesia

Riposi festivi un'offerta di 200 milioni

VERCELLI. Se non si arriverà ad un accordo tra le parti entro il 26 giugno, deciderà il giudice: questo l'ultimatum che ieri mattina il pretore del lavoro Maria Teresa Guaschino ha imposto ai sindacati Fisba-Cisl e Flai-Cgil (avvocati Francesco Romano e Maria Rita Mottola) da un lato, e all'Associazione di irrigazione Ovest Sesia (avvocato Lodovico Szegoe) dall'altro nella vertenza che è dura da due anni e che è incentrata sul mancato pagamento dei giorni di riposo settimanale per gli anni dal 1982 al 1988.

Interessati alla vicenda sono 101 dipendenti dell'azienda irrigua: per questo motivo la vertenza è stata battezzata scherzosamente «la carica dei 101».

Secondo calcoli dei sindacati, l'Ovest Sesia dovrebbe liquidare non meno di un miliardo, senza contare interessi ed eventuale rivalutazione monetaria. Un'offerta di 200 milioni è stata considerata insufficiente dai sindacati, che comunque la esporranno in una prossima assemblea. [w. ca.]

Un'ordinanza

Il sindaco «Pulite l'area in via Dante»

VERCELLI. Dopo la «ca' da rate» di Porta Milano (il sindaco ha emanato un'ordinanza per l'abbattimento), il Comune vuole intervenire anche su una seconda area-rudere in centro città. Gabriele Bagnasco, in questi giorni, ha emanato un'ordinanza che impone alla proprietà la pulizia completa della zona all'incrocio tra via Dante e via Marsala, davanti allo stabile che un tempo ospitava la pizzeria Capri.

Il proprietario è un vicentino, Bruno Fantini, di Schio, che da tempo è in contrasto con il Comune di Vercelli proprio sull'utilizzo dell'area. Il Comune, come era accaduto per l'abbattimento della vecchia «ca' da rate», non si nasconde la possibilità di un ricorso dei proprietari al Tar, il Tribunale amministrativo regionale, ma si augura che nel caso del rudere di Porta Milano, anche questa vertenza si risolva a favore dell'amministrazione. In qualsiasi modo è un segnale preciso sulla volontà di ripulire anche questa parte del centro. [d. b.]

La sottoscrizione verso i 160 milioni

Massimo, offerta da scuola e sport

VERCELLI. Festa grande anche ieri per il piccolo Massimo Trivero. In redazione sono arrivati, grazie soprattutto all'ennesima mobilitazione del mondo della scuola e dello sport, quasi due milioni (1.955.000), che portano la sottoscrizione alla bellezza di 159.653.550 lire.

Grazie di cuore di nuovo ai tanti amici che hanno fatto proprio il problema di un bambino di 8 anni tanta voglia di vivere. E' dal 24 febbraio che scriviamo di lui, e a volte ci sentiamo un po' indelicati a ripetere la natura del «problema» di Massimo. Ma poichè da Stavello (dove sabato ci sarà una grande festa il cui ricavato andrà al piccolo) ce lo chiedono, lo ripetiamo volentieri: Massimo è nato con rarissima malformazione della colonna vertebrale, conosciuta come la «spina bifida» o mielomeningocele. Massimo non può usare le gambe, può correre e sta seduto a fatica; occorrono almeno operazioni di microchirurgia per assicurargli un futuro più uguale a quello degli altri bambini.

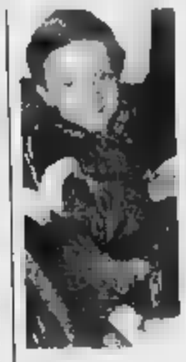

Per il piccolo Massimo Trivero ci sarà anche una grande festa sabato a Stavello (Carpi)

Ecco l'elenco degli aiuti di ieri: impiegati e operai Sisa Vercelli 460.000; scuola materna S. Giovanna Antida, Vercelli 200.000; scuola magistrale S. Giovanna Antida, Vercelli 150.000; Ipsia Vercelli sezione operatore elettrico e meccanico 245.000; C. F., Santhià 200.000; FILPJK Judo, Vercelli 510.000; A. S. 50.000; alunni, maestre e genitori della scuola materna Andersen 140.000. [d. b.]

La scomparsa di due personaggi molto popolari nella città

Morto Reale (autotrasporti) Addio all'ex vigile Pondrano

VERCELLI. Sono scomparse in questi giorni due figure molto popolari città: l'ex vigile urbano Giovanni Pondrano, meglio conosciuto come Bruno e l'autotrasportatore Pietro Reale.

Bruno Pondrano, che da alcuni anni era ricoverato all'Istituto Sant'Eusebio, era stato vigile urbano, dotato di grande simpatia: svolgeva la sua attività con discrezione e grande tatto.

Era particolarmente conosciuto negli ambienti sportivi per la sua passione per il calcio, in particolare per la Pro Vercelli. Fratello di Aldo Pondrano, morto recentemente e che fu un mediano famoso negli Anni Quaranta (fece parte del famoso del Venezia vincitore della Coppa Italia con Mazzola e Loick) Pondrano seguiva appassionatamente, anche in forma critica, tutte le vicende della Pro Vercelli.

Celebri le sue colorite sfuriate contro le «panchine» quando, a suo avviso, gli allenatori della Pro la combinavano davvero grossa: fedele alla squadra e alla società, Pondrano non si perdeva allenamento ed era sempre vicino alle bianche casacche soprattutto nei momenti difficili.

Bruno Pondrano, che aveva 82 anni, è stato seppellito nel cimitero di Billiemme. Ha lasciato la moglie Mariuccia, la figlia Gabriella e il genero Pier Luigi.

Saranno invece celebrati questa mattina, inizio alle 11,30 partendo dalla cappella dell'ospedale Sant'Andrea, i funerali del cavaliere Pietro Reale, 86 anni, pioniere degli autotrasportatori vercellesi e fondatore di una dinastia ormai specializzata nel settore.

A anni era partito dalla nativa Spinetta Marengo e, dopo una breve tappa a Torino, acquistato il suo primo autocarro iniziando l'attività a Vercelli prima in via Gioberti, poi nell'attuale piazzetta Levi (ex Banca d'Italia), poi ancora in Rigola dove adesso ci sono le officine Biancussi, per approdare infine nella sede attuale di via Dalmazia.

lasciato la moglie Margherita di sei anni più giovane, i figli Giovanni e Franco con le rispettive mogli ed il nipote Pietro che, per fare onore al nonno, è già entrato a lavorare nell'azienda di famiglia dove sono impiegati il padre e lo zio.

Tutti lo ricordano come buono, onesto e laborioso; dopo le esequie la salma sarà tumulata nel cimitero di Billiemme. [f. l.]

Pietro Reale pioniere degli autotrasportatori in città è morto all'età di 86 anni

LETTERE AL GIORNALE

Le lettere, di lunghezza non superiore alle trenta righe, complete di firma leggibile ed indirizzo del mittente, possono essere inviate alle redazioni di Vercelli e Biella de «La Stampa», rispettivamente in via Duchessa Jolanda e in via della Repubblica 29.

Chi pensa alle buche nei posteggi

Ho letto i vostri servizi numerosi interventi decisi dal Comune per asfaltare le strade. Era ora, dico io, perchè in molti punti della città la situazione è proprio insostenibile.

Ma vorrei ricordare all'amministrazione comunale che non ci sono soltanto le strade a pezzi. Dopo le piogge di questi giorni il fondo dei parcheggi di via Cernaia e di via La Marmora mette a dura prova automobilisti e passanti. Sono mesi che aspettiamo un'iniziativa concreta dal Comune, invece l'unico segnale sono le zone blu che avanzano a tutto spiano.

Il risultato è che a ridosso del centro storico rimangono quei due parcheggi, per i quali si vorrebbe molta più attenzione da parte del Commune.

Lettera firmata, Biella

Cunette pericolose sulla di Ronco

Percorro una certa frequenza la strada che da Biella sale a Ronco e sono stupito dal fatto che nessuno abbia pensato finora di migliorare il primo tratto, quello strettissimo che scorre e chiesetta e le ultime case di Chiavazza. La carreggiata consente a mala pena il passaggio di due auto affiancate, ma su entrambi i lati ci sono delle profonde cunette per la raccolta dell'acqua piovana. E per evitare di urtare l'auto che procede in senso inverso, si è costretti a viaggiare le ruote sul filo del canale. Basta poco, un leggero scarto, e si finisce nel fosso. A più un automobilista è successo con risultati disastrosi. Considerando che è una strada molto battuta dal traffico (ci passano anche pullman e camion), il Comune non potrebbero coprire i canali di scolo? La strada risulterebbe leggermente più ampia e sicuramente meno pericolosa.

Lettera fiermata, Biella

NUMERI UTILI

Vercelli: (0161) 213.000 Croce Rossa; **Cigliano:** tel. (0161) 424.757; **Gattinara:** tel (0163) 832.600; **Santhià:** tel. (0161) 92 91; **Trino:** tel (0161) 801 465; **Biella:** tel (015) 20 100 - 20 101; **Borgosesia:** tel. (0163) 25.333; **Cavaglià:** tel (0161) 966.066; **Cossato:** tel. (015) 922.123; **Varallo:** tel. (0163) 54.454; **Crescentino:** tel. (0161) 841.122; **Volontari Soccorso Grignasco:** tel. (0163) 418.617.

SOCCORSO

Vercelli: S.Andrea telefono (0161) 593.333; ambul. telefono (0161) 217.000; **Gattinara:** telefono (0163) 822.245; **Santhià:** telefono (0161) 929.211; **Biella:** telefono (015) 350.83.13.

FARMACIE DI TURNO

A **Vercelli** oggi di turno con apertura obbligatoria (9-12,30 e 15-20 a battenti aperti; 12,30-15 e 20-9 a battenti chiusi e con chiamata medica urgente): *Farmacia Comunale N. 3*, corso Giacomo 7 (Porta Milano), 215.770

Germano: *Dr. Giorgio Codebò*, via Cara 22, tel. 95.143.

A turno principale: *Dr.ssa Patrizia Tarricone*, 23, tel. (015) 22.119; turno sussidiario: *Farmacia Piedemonte*, Italia 73, (015) 22.241. turno principale delle farmacie: ore 9-12,30 e 15-19,30 compresi i giorni festivi. Nelle altre ore la farmacia apre su presentazione di ricetta urgente.

Per gli altri Comuni della provincia, le farmacie svolgono anche la reperibilità notturna, su chiamata, dietro presentazione di ricetta medica urgente.

Quittengo: *Dr. Angelo Marzia*, via Caduti per la Libertà 22, tel (015) 60.755.

Occhieppo Inferiore: *Dr. Pier Giorgio Tosa*, Repubblica 2/a, tel (015) 590.294.

Mottalciata: *Dr. Antonio Pianfera*, 8 Novembre 7, tel. (015)

Ghemme: *Dr.* Lorenzetti, piazza (0163) 833.236/826.873.

Borgosesia: *Dr. Giuseppe Cerri & C. s.n.c.*, piazza Mazzini 38, (0163)

Lessona: *Dr. Giuseppe Lodigiani*, via Roma 20, tel. (015) 93.619.

Vigliano: *Dr. Nicola Rolando*, via Milano 117, tel. (015) 510.211.

GUARDIA MEDICA

Vercelli: telefono (0161) 255.050; **Arborio:** telefono (0161) 86.384; **Biella:** telefono (015) 20.848/9; **Borgosesia:** telefono (0163) 25.513; **Cavaglià:** telefono (0161) 96.470; **Cigliano:** telefono (0161) 424.524; **Cossato:** telefono (015) 922.801; **Crescentino:** telefono (0161) telefono (0163) 835.411; telefono (0161) 929.200; **Trino:** telefono (0161)

STATO CIVILE

VERCELLI

MORTI. Giuseppe Frassati, 76 anni, pensionato; Teresio Redamanti, 64 anni, agricoltore; Mario Alberici, 82 anni, pensionato; Giuseppe Re, 73 anni, pensionato.

SI SPOSERANNO. Marco Longobardo, 27 anni, guardia giurata, con Rossella 26 anni, educatrice; Stefano Massaro, 30 anni, impiegato, Silvia Pistoia, 27 anni, impiegata.

Giuseppe Roncarolo, anni, impiegato, con Silvia Trinca Colonel, 24 anni, studentessa; Fabrizio Corbelletti, anni, studente, Mirella Grigolio, 30 anni, impiegata.

BIELLA

MORTI. Margherita Luvone, anni, pensionata; Biotto, anni, pensionata.

MATRIMONI. Michele Canedese, anni, impiegato, Rossella Toppen, 33 anni, sarta.

CAMBURZANO

NATI. Simone Cincotta.

COSSATO

NATI. Nicolò Servo.

MORTI. Epifania Pavan, 76 anni, pensionata; Maria Rossi, anni, pensionata.

PRAY

MORTI. Primo Visca, anni, pensionato.

APPUNTAMENTI

GITA

Con l'Aci a Brescia

L'Automobile Club Vercelli ha organizzato per domenica 19 maggio una gita a Brescia. Ecco il programma. Partenza da piazza Cavour alle 7, arrivo a destinazione alle 10. Visita guidata alla Rotonda, al Broletto, al Duomo nuovo ed al Tempio capitolino. Dopo pranzo (libero o prenotato), giro del centro storico e visita guidata a Santa Maria dei Miracoli, a San Francesco, a Torre Pallata, alla piazza della Loggia e al Castello. Ritorno a Vercelli previsto per le . Le prenotazioni accettate entro il 16 maggio, all'Ufficio soci Aci di corso Fiume 81 a Vercelli in orario dalle 8,30 alle 12,30 e dalle 15 alle 17. Telefono 0161.25.51.53.

DOCUMENTAZIONI

Ricerca storica a

Oggi alle 21, al Centro sociale del Comune di Serravalle, in via Bellaria, verrà illustrata «La memoria resistenziale in Serravalle Sesia», ricerca storica elaborata da studenti del Liceo classico «D'Adda» di Varallo Sesia. Presentazione di Piera Mazzone, intervento dell'assessore provinciale Giorgio Orsolano.

CONFERENZA

A della Lega tumori

Per le di questa sera, nel salone «Don Bosco» di Sant'Antonino di Saluggia, la sezione locale della Lega tumori ha organizzato conferenza medica sul tema «La promozione della donazione del midollo osseo per la cura delle leucemie». Relatori: Bella, presidente dell'Admo, Maria Rocella Conti e Anna Mangione del Centro immunotrasfusionale dell'ospedale Sant'Andrea di Vercelli.

MOSTRA

Artisti spagnoli al Dugentesco

Al Salone Dugentesco è aperta la collettiva di artisti spagnoli che hanno eseguito opere sul «Terre d'acqua», iniziativa che coinvolge arte, musica e teatro. Orari: feriali dalle 15,30 alle 19,30, festivi dalle 11 alle 12,30 e dalle 15,30 alle 19,30. Fino a domenica. [g. bar.]

LA STAMPA
IL GIORNALE DELLA SCUOLA

I partiti hanno proposto un questionario agli studenti

Cari nipotini di Bob Dylan vi piace ancora la politica?

Giovani, amatissimi sconosciuti, chi siete? Cosa volete? Cosa raccontate quando siete soli tra di voi?

La curiosità, a quanto pare, non è solamente dei vostri genitori, ma anche delle f[illegible] politiche locali che hanno studiato per voi un questionario lungo tre pagine. L'hanno inventato i segretari politici dei 15 partiti che vivono nel Vercellese, e sta girando in questi giorni nelle scuole secondarie.

«L'iniziativa non ha finalità di parte - puntualizzano in [illegible] i promotori -. Sarà nostra [illegible] analizzare [illegible] risposte, che speriamo numerose, e rendere pubblici i risultati finali dell'indagine».

Le domande [illegible] raggruppate attorno a 13 argomenti, che [illegible] dalla politica all'ecologia, dalla televisione alla droga. Se risponderete in modo sincero, davvero si potrà [illegible] uno spaccato significativo di un universo che, dall'alto degli «...anta», ci appare lontano e sfocato. P[illegible] questo spezziamo volentieri una lancia a favore del questionario: compilatelo in tanti e fateci sapere i risultati del mini referendum. Potrebbe aiutarci a «cucinare» [illegible] pagina migliore dal prossimo an[illegible] scolastico.

[illegible] nel questionario

TI [illegible] LA POLITICA?

[illegible]	[illegible]
PERCHE':	PERCHE':
SI OCCUPA DEL GOVERNO DEL PAESE	E' CORROTTA
CI RIGUARDA TUTTI	I PARTITI TRASCURANO I PROBLEMI PIU' RILEVANTI
SERVE A FAR CARRIERA	E' NOIOSA
ALTRO	ALTRO

Il nostro primo viaggio giornalistico, iniziato nel settembre scorso, sta per concludersi con il benedetto arrivo delle vacan[illegible] estive (siamo a meno 23), e le risposte al sondaggio siglerebbero una chiusura importante.

Vediamo insieme alcuni [illegible] temi proposti dai partiti. In testa [illegible] sono i «valori»: quali tra la solidarietà, il rispetto dell'ambiente, la carriera e il successo, la salute stanno più a [illegible] ai nipoti di Bob Dylan [illegible] Johan Baez? Senza voler suggerire, forse i politici hanno dimenticato il primo tra i valori, l'amore, che tra i giovani sembra riscuotere un buon succes[illegible]. Niente [illegible] male: nell'ultima pagina del questionario c'è lo spazio per aggiungere eventuali considerazioni personali, [illegible] mo' di riparazione per errori ed omissioni.

Quindi seguono tre moduli dedicati alla politica. Quanto i giovani d'oggi [illegible] sentono di riprendere la bandiera dell'impegno, lasciata in eredità dai sessantottini, oggi mamme [illegible] papà in cravatta e doppio petto? Sono iscritti ad un partito? Si candiderebbero per fare [illegible] sindaco? [illegible] invece i ragazzi del Duemila si sentono più interessati dei [illegible] dall'ecologia e dell'ambiente?

Nella seconda pagina le domande diventano più personali [illegible] scottanti. Il problema [illegible] tossicodipendanza campeggia sugli altri: [illegible] vuole sapere perchè un giovane si rivolge alla droga (per sopportare meglio i problemi, per divertimento, per [illegible] sentirsi escluso dal gruppo), e le soluzioni per [illegible]e: liberalizzando la droga, aumentando i controlli di polizia, incentivando il ricorso a centri [illegible] recupero).

Uno spazio è infine dedicato alla scuola (come la si vorrebbe cambiare) e all'aggregazione giovanile: i ragazzi vercellesi [illegible] il bisogno di uno centro tutto per loro?

Rispondete, con un po' [illegible] pazienza, a tutte le questioni, [illegible] nell'ultimo numero di giugno potremo tratteggiare [illegible] profilo del diciottenne vercellese: e se la pagina della scuola in questi mesi è stata uno specchio fedele, risulterete «santi ed eroi».

[illegible] Beiossi

Trionfo dell'Itis ai regionali

Santhià regina di pallamano

Continuano [illegible] [illegible] in redazione i risultati sportivi delle scuole vercellesi e biellesi che stanno partecipando alle selezioni dei Giochi della Gioventù. Preghiamo i «reporter» [illegible] [illegible] gli istituti di tenerci informati, come ha già fatto il «Cavour» e oggi [illegible] [illegible] Santhià, sui risultati di tutte le gare, magari corredando i servizi con qualche bella foto. Grazie.

Itis di Santhià mai così grande!!! Il team della nostra scuola, diretta dal preside Giuseppe Bertoglio, vince su tutti i fronti: dopo aver ricevuto il «Premio nazionale [illegible] solidarietà» [illegible] dopo aver portato a termine [illegible] succ[illegible] numerose gare del «Manager Game», ora è diventato campione regionale di pallamano.

La squadra dell'Istituto, allenata dal Prof. Nicoletto Rosso, si [illegible] comportata egregiamente, battendo [illegible] Liceo Scientifico [illegible] Cu[illegible] nella finale regionale e qualificandosi per [illegible] torneo interregionale che [illegible] si terrà [illegible] Livorno, in Toscana, dove affronterà i campioni regionali della Liguria.

Se vittoriosa, gareggerà con [illegible] squadre che uscirà [illegible] [illegible] le delegazioni di Emilia Romagna [illegible] Toscana.

Ci auguriamo che l'Istituto tecnico di Santhià tenga in alto i colori del Piemonte vincendo entrambe le gare ed approdando così ai tanto sospirati campionati nazionali.

[illegible] ecco i componenti della [illegible] équipe di pallamano che [illegible] è battuta da leone: Gennaro Agresta, Emanuele Verzella, Luca Graglio, Luca Tognolo, Cri[illegible] Caruso, Mirko Liatti Bertinat, Davide Negro, Alberto Falazzolo, Giuseppe Ritella, Massimo Averono, Arturo Gallatto, Davide Zanichelli, Stefano Turturro, Dario Francisconi e Maurizio Franco.

Segnapunti: Roberto Bongianino; accompagnatore: Prof. Nicoletto Rosso

Dall'inviato Gianluca Maccione, 2ª B, Itis di Santhià

Sono stati più di 3000 i giovani coinvolti quest'anno nell'iniziativa promossa da «Agiscuola»

Il cinema vola in aula sul palloncino bianco

Le pellicole viste e discusse dagli studenti delle medie vercellesi

Il nostro motto [illegible] «La scuola va... al cinema!». Siamo la Consulta vercellese di Agiscuola, nata due anni fa sulle orme dell'Agiscuola nazionale che è presieduta da [illegible] esperto di cinema come Gian Luigi Rondi. Agiscuola ha siglato [illegible] protocollo d'intesa con [illegible] ministero della Pubblica istruzione, impegnandosi [illegible] avvicinare [illegible] cultura della scuola alla cultura del cinema. Ed è quello che stiamo cercando di fare anche noi.

Lavoriamo con l'aiuto [illegible] Provveditorato [illegible] di molti insegnanti: io, Guido Come, sono il presidente dell'Agiscuola vercellese, insegno all'Istituto Agrario di Vercelli e all'Istituto tecnico «Caimi» [illegible] Gattinara.

Quest'anno, con la collaborazione dell'esercizio [illegible]tografico cittadino, siamo riusciti a portare [illegible] fronte al grande schermo più di tremila studenti

[illegible] protagonista di uno dei film visti dagli studenti

[illegible]

degli istituti superiori e (è [illegible] un esperimento che vogliamo ripetere) delle scuole medie inferiori. I ragazzi del Classico e del Cavour, dell'Itis, dell'Ipsia, del Professionale Lanino, del Liceo Scientifico [illegible] del Magistrale hanno visto film come «Sostiene Pereira», «Le ali della libertà», «Palermo Milano solo andata», «Terra e libertà», «La scuola» (questo non poteva mancare), scegliendoli fra [illegible] elenco di pellicole che abbiamo proposto [illegible] all'inizio dell'an[illegible] scolastico. Prima del buio in sala abbiamo fornito le schede tecniche [illegible] altro materiale sui film perché ne discutessero in classe, con i professori. Il nostro obiettivo è proprio questo: non la proiezione fine a se [illegible] sa, ma unire davvero cinema e scuola attraverso la didattica.

Quest'anno non siamo riusciti ad invitare ospiti celebri (avevamo debuttato, due anni fa, con la proiezione di «Un [illegible] borghese» a cui avevano partecipato la vedova dell'avvocato Ambrosoli [illegible] [illegible] maresciallo Novembre, il più stretto collaboratore [illegible] liquidatore del Banco Ambrosiano), [illegible]a abbiamo lanciato un'altra iniziativa.

Accogliendo l'idea del direttore amministrativo del Provveditorato, la dottoressa Luisa Franzese, abbiamo deciso di invitare al cinema anche i ragazzi delle scuole medie. L'esperimento è partito da Ferrari e La[illegible] (ma l'anno prossimo lo estenderemo ad [illegible] scuole) che hanno scelto da sole la pellicola: «Il palloncino bianco», dell'iraniano Jafar Panahi, una parabola neorealista che racconta il mondo dei bambini. I ragazzi [illegible] entusiasti, lo siamo anche noi.

Vorrei concludere questa nostra presentazione con un appello: al [illegible] là dell'elenco propo[illegible] [illegible] Agiscuola, gli studenti possono segnalarci anche altri film. Come? Attraverso i loro professori, che invito a sondare e a raccogliere tutte queste proposte ed ogni spunto che possa [illegible] di aiuto. L'anno prossi[illegible] lavoreremo ancora meglio.

Guido Come, presidente [illegible] Agiscuola Vercelli

Il viaggio-premio del concorso organizzato dalla Provincia di Biella

L'omaggio di Scientifico e Classico ai deportati nei campi di sterminio

BIELLA. Partiranno sabato per un viaggio che li porterà nei campi di sterminio in Austria [illegible] in Germania [illegible] nei luoghi [illegible] della lotta di Liberazione. Sono gli studenti premiati dalla Provincia per il concorso sull'affermazione dei valori della Resistenza [illegible] dei principi della Costituzione.

Si tratta di Chiara Botto Poala, Daniela Brisotto, Gladys Carena, Fabiola Liberale [illegible] Valen[illegible]a Magnani che frequentano la 3ª dello Scientifico, sede di Cossato; Lorenza Brocca, Federica Carpano, Francesca Mercandino, Paola Pivano, Emanuele Scipioni, Valeria Ubertino e Stefania Zorio, [illegible] Scientifico, sede centrale; Lorenzo Boffa Sandalina, Sara Boggio, Paolo Caputi, Giordano Fanton [illegible] Betrice Tarantino, 2ª del liceo Classico.

Tutti [illegible] tre i gruppi (coordinati rispettivamente dai docenti Arnaldo Colombo, Marcello Vaudano [illegible] Lucia Santorsola), hanno presentato ricerche scritte, integrate da materiale fotografico [illegible] documentario. Mete di questa edizione [illegible] concorso sono i campi di sterminio nazisti [illegible] Austria [illegible] Germania (dove andranno gli studenti cossatesi e quelli del Classico), mentre i ragazzi dello Scientifico di Biella visiteranno le località più significative della lotta di Liberazione in Italia.

Al concorso, promosso dalla Regione e dall'Unione delle province piemontesi, hanno aderito cinque scuole biellesi: lo Scientifico, [illegible] Classico, il commerciale Bvo, il magistrale Santa Caterina e l'istituto tecnico Motta di Mosso (gli elaborati presentati alla commissio[illegible] sono stati complessivamen[illegible] 15).

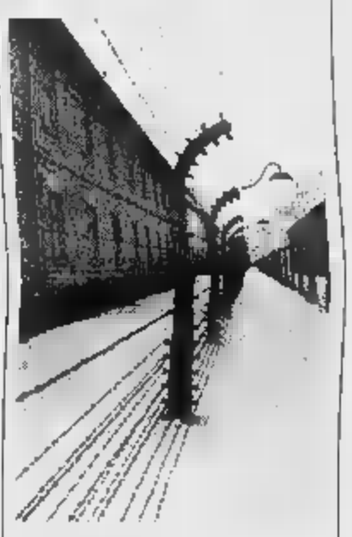

Il campo di sterminio [illegible] Auschwitz

[illegible] DI UNA [illegible]

Lezione in campagna per l'«Avogadro»

Giornata diversa fra volpi e aironi

La 2ª A della [illegible] Avogadro di Vercelli durante la gita scolastica in campagna

[illegible]

Giovedì [illegible]o, alle 14,30, la [illegible] classe, la [illegible]ª A della media Avogadro ha fatto lezione in campagna. Siamo partiti dalla scuola accompagnate dalle professoresse Corrain, Tassistro [illegible] dal professor Scansetti con un pulmino guidato da un agente volontario della Sezione Enalcaccia pesca e tiro di Vercelli.

Passato il ponte del fiume Se[illegible]a, abbiamo lasciato la strada statale e percorrendo stradine sterrate ci siamo trovati sull'argine alto. Dopo qualche chilometro ci siamo fermati e, meraviglia, ci è stata fatta vedere una tana di volpe. Percorrendo [illegible] un po' di strada abbia[illegible] notato aironi cenerini, gruppi di garzette, corvi, un falco che volteggiava nell'aria ed in ultimo [illegible] è alzato un [illegible] maschio di germano reale. Arri[illegible] nel posto prescelto, il paesaggio [illegible] cambiato di colpo: una bella lanca, attorniata da tantissimi alberi [illegible] [illegible] bel prato.

Siamo stati accompagnati [illegible] altri due signori (pure loro guardiacaccia volontari) a fare [illegible] giro. Mentre si [illegible]a [illegible] si venivano illustrate e spiegate le varie qualità [illegible] piante che esistono in quell'ambiente: ontani, roveri, biancospini fioriti, pioppi [illegible] cespugli di ginestre.

Ci sono poi stati regalati dall'Enalcaccia [illegible] libretti, uno dei pesci e l'altro dei fiori.

Uno dei tre guardiacaccia ci ha fatto vedere la cartina [illegible] nostra provincia [illegible] disegnati gli animali che vivono sul territorio. Si è parlato d[illegible] ungulati, della fauna stanziale, migratoria ed ittica con visione di fotografie, testi e materiale a disposizione.

E' stato davvero un bel pomeriggio. Abbiamo imparato tante [illegible] e siamo stati a com[illegible] [illegible] [illegible] parte di natura integra a due passi da casa.

Barbara Ardizzone, [illegible]A «Avogadro», Vercelli

PER TUTTO MAGGIO SU FIAT PUNTO IL CLIMATIZZATORE È COMPRESO NEL PREZZO

FIAT PUNTO VI REGALA UN ANTICIPO DI STAGIONE

compreso nel prezzo di listino. Così al piacere di una nuova Punto, si aggiungerà quello di viaggiare sempre freschi. Naturalmente, potrete scegliere in alternativa, un superfinanziamento di 12 milioni [illegible] 20 mesi a interessi zero oppure [illegible] supervalutazione del vostro usato di 1,5 milioni. A voi la scelta, e tutto il piacere di una nuova Punto. FIAT

Fiat Punto non finisce [illegible] [illegible] stupire [illegible] anticipa l'estate regalandovi il più fresco dei piaceri. Fino al 31 maggio su tutte le versioni 75 S, 75 SX, ELX, HSD, GT, SELECTA, SPORTING e TD, avrete il climatizzatore

PATTO CHIARO

Esempio di finanziamento a tasso 0%. Importo da finanziare: L.12.000.000. Numero [illegible]: 20. Importo rata mensile: L. 600.000. Scadenza 1ª rata: 35 giorni Spese pratica: L. 250.000. TAN [illegible] TAEG 0,41%. Offerta non cumulabile con altre iniziative in corso né con altre formule finanziarie [illegible] valida fino al 31/5/96.

CONCESSIONARIE FIAT DELLE PROVINCIE DI VERCELLI E BIELLA

AUTOGESTIONE [illegible] MAURIZIO CERETTO CASTELLO [illegible] AUTOVALSESIA [illegible] BORGOSESIA
CELORIA [illegible] VERCELLI [illegible] DELLA CASA TRINO VERCELLESE • NUOVA [illegible] BIELLA

IL CASO

VIOLENZA TRA LE MURA DOMESTICHE

E oggi a Vercelli altri due processi per drammi familiari

Abusava del figlio di 7 anni dura condanna a un biellese

DIVENTANO sempre più numerosi, nel territorio di entrambe le province, gli episodi di violenza sessuale compiuti all'interno delle famiglie soprattutto ai danni dei minorenni dei due sessi, talvolta addirittura con tacita complicità non proprio l'avallo dell'altro coniuge.

Ad esempio, ieri nel tribunale biellese si sono fatti sentire i primi effetti della nuova legge sulla violenza carnale che prevede un inasprimento delle pene: un genitore di 40 anni, residente in un comune del Biellese, è stato condannato a 4 anni ed 8 mesi di reclusione: accusato di aver abusato del figlio di 7 anni.

La ricostruzione del pm Chionna, contenente dettagli da togliere il fiato, ha interessato un periodo compreso tra l'estate del '95 fino al gennaio del '96, quando le assistenti sociali, con l'aiuto di una nonna del bambino, hanno posto fine alle violenze.

L'avvocato difensore, Gianni Chiorino, aveva chiesto per il suo assistito il rito abbreviato, che permette un consistente «sconto» della pena. Davanti al gip il sostituto procuratore Chionna, considerata l'estrema gravità del caso, ha però proposto una condanna a 8 anni di reclusione.

Di fatto, per sole due settimane, l'episodio doveva essere giudicato secondo i termini della vecchia legge sullo stupro: il gip ha dunque scelto di applicare il massimo della pena allora prevista, considerato che l'intenzione del legislatore è stata comunque quella di inasprire le condanne.

L'inchiesta sul genitore ha anche interessato la madre del bambino, di 27 anni. La donna è però imputata solo di maltrattamenti: era all'oscuro delle violenze praticate dal marito sul figlio ma comunque, secondo il capo d'imputazione, «aveva obbligato il bimbo a penosissime condizioni di vita». L'indagata ha chiesto il giudizio immediato e quindi prossimamente comparirà a parte davanti ai giudici del tribunale per sostenere un altro processo.

A Vercelli intanto riprenderà questa mattina in tribunale anche l'udienza contro A. D. G., anni, l'operaio invalido che abita con la moglie in un paesino dell'Alta Valsesia e che è accusato di violenza carnale e atti osceni compiuti tra l'agosto 1989 e l'aprile 1992 nei confronti della figlia all'epoca minorenne: proprio in conseguenza di questa vicenda il tribunale torinese per i minori gli ha revocato la patria potestà.

L'udienza di oggi sarà riservata alle conclusioni del dottor Francesco D'Addato, primario della divisione ginecologica del «Sant'Andrea», che era stato incaricato di una perizia medico ginecologica sulla ragazza.

Sempre nell'aula al primo piano del «Beato Amedeo», stamane, sarà rievocato un episodio avvenuto a Livorno Ferraris nel settembre 1991: l'imputato Paolo Zanchetta, 31 anni, attualmente abitante a Masserano, è accusato di violenza sessuale, lesioni personali colpose, danneggiamento e ingiurie nei confronti di C. L., una donna di 35 anni con cui conviveva.

Sono in aumento le denunce (ed i processi) contro la violenza sessuale

Walter Camurati
Daniele Pasquarelli

Una lettera da Borgosesia

«La festa è sacra, non importa se un paziente sta morendo»

BORGOSESIA. Un caso di malasanità anche all'ospedale «Poveri infermi»? L'ipotesi trova spazio in una lettera che Guerrino Cereda, ispettore sanitario di Borgosesia, ha inviato ai giornali per portare a conoscenza una situazione che lo ha coinvolto direttamente alcuni giorni fa, a causa della morte di un parente.

«Affido a questa lettera il mio addolorato sfogo per l'amara constatazione della non affidabilità di talune strutture del presidio ospedaliero di Borgosesia, nelle quali evidentemente all'interesse per la vita umana è anteposta la sacralità delle festività e la loro intoccabilità tanto da dover far gridare: attenti, non ammalatevi e non ricorrete a certe strutture ospedaliere nei giorni festivi e in quelli prefestivi» scrive Guerrino Cereda.

Aggiunge l'ispettore sanitario nel suo scritto: «Ho potuto dolorosamente constatare che anche in caso di ricovero urgente con prognosi delicatissima - blocco intestinale in un ammalato in età avanzata - sono trascorse una notte e un'intera giornata senza specifici interventi: era la sera del 6 aprile e il giorno dopo era festa».

Prosegue nella sua lettera Cereda: «Ma quel che più mi rattrista e mi sconvolge al punto di farmi quasi vergognare di far parte quale funzionario della stessa struttura sanitaria, è il comportamento di alcuni medici. All'improvviso aggravamento dell'ammalato, colto da dolori lancinanti e punto da implorare al sottoscritto e a Dio che gli venisse tolta la vita, - dolori determinati da un'evidente rottura intestinale - nulla è stato fatto per circa otto ore per attenuare l'enorme sofferenza del paziente, che poi è entrato in coma e successivamente è spirato».

Sostiene Cereda: «Questo è veramente inammissibile e intollerabile in una struttura ospedaliera che vuole ritenersi tale. Spero che la pubblicazione di questa lettera possa evitare il ripetersi di questi inqualificabili episodi e a consentire a chi fa responsabilmente parte dell'ente di non doversene vergognare».

Infine Cereda conclude elogiando il medico curante per la disponibilità costante e la professionalità dimostrata nel seguire il malato durante il periodo precedente il ricovero in ospedale.

Della lettera è stata informata l'Azienda sanitaria 11 che si è riservata un'eventuale risposta al documento nei prossimi giorni.

[p. q.]

E' la strada «scomparsa» a Biella

Via Mole, blitz del pm torinese

BIELLA. Il sostituto procuratore della Repubblica Burzio, il magistrato torinese al quale è stata affidata l'indagine su via delle Mole, la strada «scomparsa» a Piazzo, ieri è stato a Biella. Doveva acquisire la documentazione relativa alla ultimazione dei lavori del complesso residenziale «il Poggio», che sorge là dove prima c'era questo percorso pedonale, nato probabilmente sulla roggia del borgo medievale.

Il magistrato inquirente ha ultimato l'esame del dossier, preparato dal procuratore della Repubblica Enrico Gumina prima che l'indagine fosse avocata a Torino dalla procura generale: «Sto per presentare le mie conclusioni al gip e tra poco potrete sapere tutto», dice.

Secondo il magistrato inquirente, agli atti dell'inchiesta ci sarebbero le prove di alcune irregolarità. Non potrebbe essere altrimenti, visto che proprio i periti nominati dalla Procura per far luce su questa intricata vicenda erano giunti, un anno fa, alle stesse conclusioni.

Il problema, dal punto di vista del magistrato inquirente, è che questi presunti reati sono stati commessi in tempi ormai abbastanza lontani e quasi tutti, se non tutti, sarebbero ormai prescritti. Una situazione nota a Legambiente che, con gli avvocati Sanfelici e Savatteris, si è costituita parte civile: e proprio contro la lentezza dell'inchiesta dei giudici biellesi ha sollecitato e ottenuto un intervento del procuratore generale Pieri. Il dottor Burzio ha comunque lasciato intendere che se anche l'indagine non si dovesse concludere con una richiesta di rinvio a giudizio, la decisione non precluderebbe possibili sviluppi dal punto di vista amministrativo. In altre parole se via della Mole è patrimonio storico della città, alla città deve tornare. Come? Saranno abbattuti i garage oppure, di fronte all'impossibilità di ripristinare le cose come stavano prima, è possibile ipotizzare che venga realizzato un accesso pubblico ai reperti archeologici (le antiche mura del castello di Ugucciore, il vescovo fondatore del Piazzo) che sono stati salvati? Legambiente aspetta di conoscere l'esito dell'indagine penale prima di decidere la prossima mossa, ma pare abbia in serbo qualche iniziativa eclatante. Per questa spinosa vicenda, da un anno sono indagati il presidente dell'immobiliare «il Poggio» Piero Castelli, l'amministratore delegato Aurelio Cattaneo e l'ex all'urbanistica del Comune di Biella, Gianpaolo Varnero.

[m. al.]

Uno di via delle Mole a Piazzo

LIDL FA' GLI AUGURI A TUTTE LE MAMME

SODDISFATTI O RIMBORSATI

QUALITÀ LIDL GARANZIA

Torta della mamma 9.900 super conveniente!

Margherite * cm. 90 circa 14.900 super conveniente!

Set bagno assortiti con profumazione al miele * sono abbinati tra loro: sapone, bagnoschiuma, sali e balsamo 9.900 super conveniente!

IDEA REGALO!

Conchiglia portasapone con saponette * conchiglia in ceramica, saponette di puro olio vegetale, profumo delicato, confezione elegante 4.990 super conveniente!

IDEA REGALO!

cien BEAUTY Crema giorno/da notte 50 ml. L. 87.000 / l. 4.350 super conveniente

cien BEAUTY Crema antirughe rassodante ml. L. / l. 6.900 super conveniente!

GIORGIO BELLINI Eau parfum 2 profumazioni Caprice e Mistère 50 ml. L. 159.000 / l. 7.950 super conveniente!

Vino Saint-Chinian ADC * si caratterizza per il colore rosso porpora cupo e un bouquet fruttato al ribes e lampone, leggera tendenza alla prugna 12% - 0,75 l. L. 6.120 / l. 4.590 super conveniente!

ADC * profumo intenso, gusto secco e pieno 0,75 l. L. 10.653 / l. 7.990 super conveniente!

Liquore alla pesca * 30% 0,5 l. L. 9.980 / l. 4.990 super conveniente!

Aceto balsamico * 0,5 l. L. 5.780 / l. 2.890 super conveniente!

Asparagi bianchi 490 gr. L. 7.122 / Kg. 3.490 super conveniente!

NOVITA'!

Mousse al cioccolato 70 gr. L. 7.000 / Kg. 490 PREZZO SBAGLIATO 650

cien BEAUTY Gel contorno occhi ai liposomi 15 ml. L. 460.000 / l. 6.900 super conveniente!

cien BEAUTY Latte detergente/tonico rinfrescante 200 ml. L. 13.500 / l. 2.700 super conveniente!

Piatti in plastica piani e fondi assortiti nello stesso cartone, super rigidi, 25 pezzi 2.490 super conveniente!

Bicchieri in plastica qualità super pesante 50 pezzi 990 super conveniente!

Posate in plastica qualità super pesante, assortite in busta: 24 pezzi 1.490 super conveniente!

Limoni al Kg. 990 super conveniente! Offerta disponibili fino ad esaurimento scorte

Le novità della settimana

LIDL

SIAMO A: SETTIMO TORINESE VIA MONVISO, 17 - SUSA C.SO STATI UNITI, 41 - ALESSANDRIA VIA P. NENNI - NOVI LIGURE S.S. 35 BIS DEI GIOVI, 8 - VERBANIA VIA ALLE FABBRICHE, 21 - CANELLI V.LE ITALIA, 107 - BRA C.SO IV NOVEMBRE, 50 CARIGNANO VIA C. BATTISTI, 24 - ACQUI TERME S.S. 30 LOC. CASSAROGNA - LEINI' VIA TORINO, 71 - MONCALIERI VIA PININFARINA - NOVARA VIA GIBELLINI, 33 - VERCELLI VIA SZEGED - OLEGGIO VIA NOVARA, 114 - TORTONA VIA ARZANI, 10/B AROUATA SCRIVIA VIA SERRAVALLE LOC. LE VAIE - RIVAROLO VIA BICOCCA - TORINO VIA PIANCENZA, 107 / VIA GOTTARDO, 117/A ANG. C.SO GIULIO CESARE - FOSSANO VIA DOMENICO OREGLIA - CHIERI VIA NOVI, 21/A

Il gala al Sociale: tantissima gente ha festeggiato la ricercatrice biellese Gabriella Sozzi

«Il vostro applauso è il dono più bello»

Tanti mazzi di fiori e un orsetto d'oro come regalo del Comune. La biologa, accolta dal sindaco Susta, suo compagno al liceo, ha parlato della scoperta del «Fhit». E' il campanello d'allarme per il tumore ai polmoni

BIELLA. Un abito nero semplicissimo, un filo di trucco e per nulla cambiata da quando abitava e studiava in città, Gabriella Sozzi ha raccolto l'applauso di centinaia di biellesi che hanno gremito il Sociale per festeggiarla. Il galà organizzato dal Fondo Edo Tempia in onore della biologa, ha varcato i rigidi confini formali per trasformarsi nel sentito «grazie» alla giovane ricercatrice per l'attività e i risultati ottenuti in anni di lavoro.

«E' bello essere qui, al Sociale, a due passi dal vecchio liceo Classico che ho frequentato e dalle montagne dove ho imparato a sciare. Al mio fianco ho perfino un ex compagno di scuola, Gian Luca Susta», ha esordito Gabriella Sozzi per poi raccontare alla città il percorso compiuto da lei e dall'équipe di colleghi per arrivare ad isolare il «Fhit».

Poco prima il suo ex compagno al liceo, ora sindaco, le aveva offerto un ciondolo d'oro a forma di orsetto, da portare al collo: un gesto d'affetto, ma soprattutto una testimonianza di stima da parte dei biellesi. Anche la presidente della Provincia, Silvia Marsoni, le ha portato un dono a nome della comunità e sono stati parecchi i mazzi di fiori che le sono stati offerti durante la serata di gala.

Ma forse il regalo più bello per la biologa, che ha apposto il suo nome sull'importante scoperta in campo oncologico (appunto quella del gene «Fhit» coinvolto nella genesi di numerose forme di tumore al polmone), è stato quello di poter vedere il teatro Sociale tutto esaurito per lei, una platea che non aveva neppure una poltroncina vuota, mentre i palchi e perfino la galleria erano affollati: immagini non frequenti nel teatro cittadino.

Nelle foto di Micheletti due momenti del gala organizzato al Sociale dal Fondo Edo Tempia per festeggiare la ricercatrice biellese. Qui accanto un'immagine della platea: il teatro l'altra sera era affollatissimo e la gente ha trovato a fatica posto in galleria. **Gabriella Sozzi** (sotto, con accanto il professor Franco Rilke dell'Istituto tumori di Milano) ha raccontato alla città come è giunta dopo un complesso lavoro a scoprire il «Fhit», il gene che denuncia il formarsi del cancro ai polmoni

Alla serata non sono mancati il prefetto Giosuè Marino ed il questore Giuseppe Valentini ed insieme a loro i rappresentanti delle forze dell'ordine; c'erano poi i medici e i tanti conoscenti di Gabriella Sozzi, che hanno colto l'occasione per salutare l'amica o la compagna di scuola di qualche anno fa.

«Una scoperta che è sintesi di un lungo lavoro, oscuro e capillare - ha quindi spiegato -. La sigaretta è la prima causa di morte per tumore. In America ormai hanno stabilito che se non si smetterà di fumare, il cancro diventerà più un problema sociale che sanitario. Se prima la cosa riguardava in numero maggiore gli uomini, oggi il pericolo si è esteso anche alle donne che stanno rapidamente raggiungendo le incidenze maschili di morte per tumore al polmone».

Anche Franco Rilke, direttore dell'Istituto tumori di Milano, la struttura nella quale Gabriella Sozzi ha compiuto le sue ricerche, ha sottolineato «quanto sia dannoso fumare. Se non ci fosse questa cattiva abitudine, ci sarebbe il 30 per cento in meno di morti per tumore. Il teniamo ben presente che il 10 di questi casi sono conseguenze del fumo passivo».

Accolti dalle note festose del coro Genzianella, i due ospiti hanno applaudito l'esibizione della formazione canora che ha poi concluso la serata. Il sindaco Gian Luca Susta ha infine consegnato al professor Rilke un assegno di 10 milioni per l'Istituto tumori di Milano: un modesto, ma significativo contributo del Comune di Biella a favore della ricerca scientifica. [p. g.]

I corsisti

L'Unipop consegna i diplomi

BIELLA. L'aula magna del liceo Classico ospiterà domani la cerimonia di chiusura dell'anno accademico dell'Università popolare biellese: alla presenza del provveditore Guido Vitelli saranno consegnati 35 diplomi di cultura e 69 attestati di studio.

Da ottobre ad aprile i corsi sono stati 67 (per 2500 ore di lezione), cui vanno aggiunti 62 incontri per la sezione Terza Età. L'attività didattica è stata svolta complessivamente da 86 docenti, che hanno seguito i 1400 iscritti (1086 a Biella e 288 alla sede di Mosso Santa Maria), mentre per gli incontri della Terza età si sono avvicendati 15 relatori. Di seguito pubblichiamo i nomi dei corsisti che domani riceveranno i diplomi di cultura.

Fitoterapia. Pier Enzo Carta Moglietta, Gisella Caucino, Fedra Crivellaro, Manuela Curoso Sella, Giovanna Ellena, Carmelina Gauna, Massimo Giovina, Fernando Moglia, Pietro Peraldo, Mirta Saracco, Giuseppe Siletti, Maria Teresa Zini (docente Alessandro Braschi).

Grafologia. Martino Gianfranco Antoniotti, Daniela Bullio, Laura Capellaro, Vittoria Cassardo, Ornella Cotza, Michela Destro, Matilde Grupallo, Giancarlo Lucente, Maria Matteliano, Elisabetta Siletti, Claudia Tiboldo, Wilma Tiboldo Bardò (docente Giuliano Rama).

Psicologia. Claudia Tiboldo (docente Paola De Stefani).

Tecnologie multimediali. Paolo Avogardo, Pier Giuseppe Bacco, Paolo Davanzo, Alessandro Grometto, Andrea Milani, Paolo Pezzella, Antonino Pollicino, Simona Quaglino, Maria Pia Signorelli, Luca Zambanini (docenti Claudio Anselmino, Angelo Gallo, Giacomo Mosca e Luigi Zamprotta). [g. co.]

A Vigliano

Travolse un giovane Patteggia

BIELLA. Di professione pizzaiolo, al volante di una Peugeot investì un gruppo di clienti che uscivano dalla pizzeria gestita da un suo parente, provocando la morte di un giovane. E' un destino beffardo quello che ha segnato la tragedia rievocata ieri nell'aula della pretura di Biella: una serie di coincidenze che hanno reso ancora più drammatico l'incidente, comunque provocato da un'auto spinta ad una velocità troppo elevata.

Umberto Giordano, 28 anni, di Biella, ha preferito evitare un processo che avrebbe comportato tempi chissà quanto lunghi, per via dei numerosi testimoni già citati. Il giovane, che lavora in un locale pubblico come molti dei familiari, ha scelto di patteggiare una condanna a 11 mesi e 20 giorni di reclusione, più 9 mesi di sospensione della patente: un periodo questo quasi interamente già trascorso.

La notte del 23 maggio del '93, Umberto Giordano era alla guida di una Peugeot 205 e stava attraversando il centro abitato di Vigliano. Il giovane ha così imboccato il lungo rettilineo ed ha premuto sul pedale dell'acceleratore. Ma, per chissà quale motivo o forse anche soltanto per la velocità troppo elevata, non si è accorto che un gruppo di ragazzi stava attraversando la strada: erano appena usciti da una pizzeria che ha l'ingresso proprio sulla via Milano. Neanche a farlo apposta, il titolare del locale è un suo parente.

La Peugeot centrava così in pieno due persone: Paolo Petrelli, 29 anni e Mauro Bontà, di 25 entrambi di Cossato. Il primo moriva poco dopo, il secondo riportava lesioni guaribili in due mesi. [d. p.]

IN BREVE

FINANZA

Banca Sella si allea con Altinia (gruppo Generali)

Banca Sella e Altinia hanno siglato un importante accordo di collaborazione. Il Gruppo Generali Imprese Alleanza - appunto Altinia - (che dispone di una rete di 200 promotori e distribuisce prodotti assicurativi attraverso la Venezia Assicurazioni nel ramo vita e la Trieste e Venezia nel ramo danni), e Gestnord Intermediazione Sim del gruppo biellese Banca Sella, distribuiranno le gestioni patrimoniali di Gestnord attraverso la rete Altinia. Si tratta di un primo passo verso una collaborazione ancora più ampia che prevede inoltre lo studio e la realizzazione di nuovi prodotti finanziari. I risultati del primo quadrimestre evidenziano una forte crescita (più 55 per cento), in tutti i comparti ed una raccolta netta di 80 miliardi. [p. g.]

LAVORI

Iniziata la demolizione dell'ex casa Coggiola

Scompare un altro angolo della vecchia Biella. In questi giorni le ruspe hanno iniziato l'abbattimento del caseggiato all'angolo tra via Torino e via Delleani. L'edificio aveva ospitato nel dopoguerra la pasticceria Coggiola; poi, dopo la ristrutturazione, era diventato la sede della filiale della Cassa di Risparmio di Torino. Ora al suo posto sorgerà un moderno complesso destinato a ospitare un centro commerciale nell'ambito del più articolato Centro direzionale della città. [g. co.]

CRONACA

Tossicodipendente trovato morto al Piazzo

E' morto ieri pomeriggio Giuseppe Podda, 32 anni, tossicodipendente, personaggio più volte salito alla ribalta delle cronache per i continui problemi con la giustizia. Il giovane è stato trovato senza vita sotto i portici del Piazzo, a poca distanza dalla casa in cui abitava. [d. p.]

ESCURSIONI

Gita degli «Amici dei sentieri» nella Bessa

Gli Amici dei sentieri del Biellese organizzano per domenica 12 maggio una gita nella zona della Bessa. Il programma prevede il ritrovo è per le 8,30 presso la chiesa di San Biagio in via Rosselli per il trasferimento con mezzi personali a Vermogno; 9,15 partenza escursione. Nel pomeriggio visita alla chiesa romanica di Magnano. Per ulteriori informazioni rivolgersi al capogita, Ferdinando Manna, tel. 406121. Sono previste poi altre tre escursioni: a Cavaglià (26 maggio), al monte Mazzaro (2 giugno) e in valle Elvo (23 giugno). [g. co.]

IL PIU' GRANDE SALOTTO DEL LISCIO
Beverly Hills
AUTOSTRADA TO-MI USCITA SANTHIA'
Tel. 0161 935.243
Questa sera ore 21 si balla il liscio con DANIELE CORDANI
Sabato 11 ore 21 liscio con l'orchestra PAGINA D'ALBUM
Domenica 12 ore 15 e ore 21 FESTA DELLA MAMMA orch. ENNIO CHENDI

LE TUE SERATE AL
FARO
Giovedì 9 Maggio
Orchestra spettacolo
SERGIO PEZZI
IL FARO • DISCO & MUSIC HALL • BRUSNENGO (BI)
TEL. 015/985073 • S.S. BIELLA-GATTINARA

Studio Matrimoniale
INCONTRI
" Per una Vita in Due "
NOVARA - V. XX Settembre 38
tel. 0321/391713 0360/678814

ECONOMICI
CERCASI tecnico elettronico buona conoscenza inglese capacità di apprendimento. Scrivere a: Agenzia Saladini viale Roma 6/B - 13051 Biella.

Per la pubblicità su LA STAMPA
PK publikompass

L'ABBONAMENTO.
il migliore amico di chi legge La Stampa.
LA STAMPA

Specchio
DELLA STAMPA
Il sabato Specchio costa solo 1000 lire.
Il sabato, infatti, troverete La Stampa più Specchio a sole 2500 lire*.
Non perdete l'occasione.
NEL NUMERO DI SABATO:
Argentina.
Radiografia di un paese simile all'Italia.
Il mito di Evita Peron.
La vera storia dalle fotografie "private".
Madonna, la nuova Evita.
Le immagini e le polemiche del film che divide gli argentini.
Alla ricerca di Troia.
L'avventura della scoperta e i personaggi della mitica città di Omero.
La donna che c'è in noi.
La gioia di portare a galla l'altra parte che è in noi.
Il maiale.
Scopriamo le doti nascoste di un animale con molte affinità con l'uomo.
* Gli altri giorni Specchio da solo costa 2400 lire.

Oggi alle 15 la band è ospite negli studi di Radio City

Dhamm, live a Vercelli

Il gruppo osannato dai giovanissimi presenterà i brani del «cd» uscito dopo l'esperienza sanremese. Interviste in diretta coi fans

VERCELLI. I Dhamm, band italiana osannata dai giovanissimi, sono in radio promo tour con tappa in via Duchessa Jolanda. L'appuntamento è per le 15 di oggi negli studi di Radio City Vercelli. Sarà una lunga diretta live tra interviste e chiacchiere con speakers, giornalisti e fans. I quattro musicisti proporranno l'ascolto delle canzoni incise nel cd della Emi italiana, uscito dopo Sanremo.

Se il festival di quest'anno li ha visti mancare il bersaglio della finale (è andata meglio l'anno scorso con «Ho bisogno di te»), si pensa a questa raccolta, che contiene anche il poetico «Ama» eseguito sulla pedana dell'Ariston '96, come giusta rivalsa di Alessio Ventura (la voce), Dario Benedetti (la chitarra), Mauro Munzi (la batteria e l'altra voce) e Massimo Conti (l'altra voce ancora, il basso e le tastiere).

Ad ogni effetto il cidi si riscatta dall'onta sanremese. E' quasi un album «a tema», dove il quartetto spinge un'egregia ritmica ben marcata su testi alla ricerca di una filosofia della spiritualità, che si fa profonda richiesta di aiuto in «Signore e Padrone» e contrappone il vivere a denti stetti e morire in «Tra cielo e terra». Ancora: «Ho salutato il mio Signore/ mi ha detto se vuoi andare vai./ Tienimi le mani, stringimi più forte/ e tutto passerà» in «Ora che ci sei», annunciato con un attacco giocato ai limiti metallari per poi ricomporsi sui binari tradizionali...

La band dei **Dhamm** oggi si racconta dagli studi di via Duchessa Jolanda

Gli arrangiamenti e gli «additional recordings» sono ingredienti suggestivi per queste canzoni scritte dall'intera équipe dhammiana. Effetti d'atmosfera già in apertura. In «Ricomincerò» sbuca in partenza il suono (originale) di un grammofono su cui frusciа un vecchio «swing sincopato» con un'orchestra alla Glenn Miller: poi la molla si scarica, il 78 giri gusciа tra i solchi, si ferma e l'incipit di chitarra sbrana... «Sono stanco, sono morto, perdo colpi...», mentre nella ripresa c'è già la rinascita, la voglia di ricominciare e la «Voglia di vivere», come i Dhamm urlano in un altro brano.

Belle ed anomale le sonorità contenute in «Un posto anche per te», pezzo suonato in modo acustico con il supporto di un'intera orchestra d'archi non certo ricostruita da simulatori digitali, ma con veri violini, vere viole e un vero violoncello.

Prossimo big sanremese ospite a Radio City Vercelli: Alessandro Errico, la settimana ventura in data da definirsi.

Giovanni Barberis

Un recital stasera a Mottalciata

Christi, la voce del Chicago-jazz

MOTTALCIATA. E' Ellen Christi la regina della notte al Fun Club. Questa sera la rassegna dedicata alla musica jazz vedrà la cantante bianca, originaria di Chicago, in concerto con il suo terzetto.

Ellen Christi, che molti hanno già potuto apprezzare in provincia (grazie a diverse performance che l'hanno vista applaudita protagonista negli anni scorsi), ritorna nel Biellese per regalare al pubblico la sua vocalità quasi teatrale, il suo modo ineguagliabile di interpretare la musica, non soltanto con la sua splendida voce, ma anche attraverso i movimenti del corpo.

La vocalist americana ha iniziato ad occuparsi di jazz da quando era poco più che un'adolescente. Ha interpretato blues e standard nei bar e nelle coffee-houses nella sua città natale per alcuni anni, ispirandosi a Sarah Vaughan, Dinah Washington ed alle evoluzioni del sax di Eric Dolphy.

Domani sera, sempre al Fun Club di Mottalciata, si passerà dall'irresistibile jazz della Christi, al rock-pop scatenato dei «Rambles»,'un gruppo milanese che spazia dalla canzone d'autore italiana alla musica irlandese ed alle sonorità messicane. Firmato tutto da loro, è uscito alcuni mesi fa un mini compact, «Peones», dove si sprecano ironia e rock elettro-acustico.

Ma i nottambuli biellesi avranno altre altenative live durante il week-end. Ha infatti ripreso a fare musica dal vivo l'«El Paso» di **Dorzano**, dove sono di scena domani sera i «Mister X» e sabato i biellesi «Ampodroc». A pochi passi dal saloon-concerto, alla nuovissima «Rotonda» (sempre sulla statale per Santhià), domani e sabato sera suona il tastierista Giannetto.

Al Black Lion di **Miagliano** s'annuncia invece una serata di cover nazionali e straniere con il duo Alberto e Laura, mentre domenica prosegue la sfida di karaoke. **(p. g.)**

La vocalist americana **Ellen Christi**

STASERA AL CINEMA

VERCELLI

Astra — Inf. or. tel. 255.045 Informaspettacolo 69.633 L. 10.000, Or.: 21,30 — **Il giurato** di B. Gibson, con D. Moore, A. Baldwin, J. G. Levitt (Usa '96) — Un killer perseguita e tenta di piegare una giurata al processo di un capomafia. Ma addestrerà il suo peggior nemico. Dal libro di Dawes Green. N. V. 2h — Thriller

Nuovo Italia — Inf. or. tel. 257.744 Informaspettacolo 69.633 Or.: 21,30 L. 10.000 — **Diabolique**

Principe — Inf. or. tel. 259.047 Informaspettacolo 69.633 Or.: 21,30 - L. 10.000 — **Piume di struzzo** di M. Nichols, con R. Williams, N. Lane, G. Hackman (Usa '96) — Un'armoniosa coppia di omosessuali viene messa in imbarazzo dal matrimonio del figlio di uno dei due. Remake del «Vizietto» N. V. 2h — Commedia

Viotti — Inf. or. tel. 250.645 Orario apertura: 21,30 Lire 10.000/8000 — **L'esercito delle 12 scimmie**

Belvedere Dolby — Inf. or. tel. 215.018 Lire 10.000/8000 — OGGI RIPOSO

Lux — Inf. or. tel. 213.375 Ingr. con tessera o L. 7000 Or.: 21,15. Spett. unico — **Il colonnello Chabert** di Y. Angelo, con G. Depardieu, F. Ardant, F. Luchini (Francia '93) — Un eroico soldato napoleonico, creduto morto in guerra, torna a casa dopo molti anni ma la perfida moglie si è rifatta una vita. Da Balzac. N. V. 1h 50' — Dramm.

Teatro Barbieri — Via Parini 1 — CHIUSO

Teatro Civico — Inf. orari tel. 295.544 — OGGI RIPOSO

Dugentesco — Via G. Ferraris 103 — Ingresso libero — Prosegue la collettiva di artisti spagnoli che hanno eseguito opere sul tema: **Terre d'acqua.** La mostra collettiva rimarrà aperta fino a domenica 12 maggio con il seguente orario: feriali 15,30-19,30; festivi 11-12,30 e 15,30-19,30.

CIGLIANO
Splendor — L. 20007000 — OGGI RIPOSO

COSTANZANA
Parrocchiale — Ore 21 (spett. unico) L. 8000/5000 — OGGI RIPOSO

GATTINARA
Italia — Inf. or. tel. (0163) 833.108 Or.: 20,30/22,30 L. 10.000 (posto unico) — **Film vietato ai minori di 18 anni**

SAN GERMANO
Sala Comunale — CHIUSO

SANTHIA'
Ideal — Inf. tel. (0161) 94.651 — CHIUSO

TRINO
Orsa — Inf. or. (0161) 828.600 Orario: 15/16,45/21 L. 9000/6000 e 8000/5000 — OGGI RIPOSO

BIELLA
Impero — Inf. (015) 22.736-31.312 — OGGI RIPOSO

Mazzini — Inf. (015) 22.736-31.312 L. 12.000/10.000 — **L'esercito delle 12 scimmie**

Odeon — Inf. (015) 22.736-31.312 Lire 12.000/10.000 — **Piume di struzzo** di M. Nichols, con R. Williams, N. Lane, G. Hackman (Usa '96) — Un'armoniosa coppia di omosessuali viene messa in imbarazzo dal matrimonio del figlio di uno dei due. Remake del «Vizietto» N. V. 2h — Commedia

Sociale — Tel. (015) 22.736-31.312 Posto unico L. 12.000 — **That's amore** di H. Deutch, con J. Lemmon, W. Matthau, S. Loren (Usa '96) — John e Max, i due burberi e simpatici vicini di casa, si alleano contro la bella Maria, decisa a sconvolgere la quiete del loro lago prediletto. N. V. 1h 40' — Commedia

BORGOSESIA
Lux — Inf. tel. (0163) 22.696 — OGGI RIPOSO

Verdi — CANDELO Inf. tel. (015) 253.89.27 Or.: 22,15 spett. unico L. 11.000/8000 — **Ferie d'agosto** di P. Virzì, con S. Orlando, S. Fantil, P. Natoli. (Ita. '96) — Due famiglie italiane in vacanza a Ventotene, due stili di vita opposti, l'uno di destra, l'altro di sinistra: i conflitti sotto il sollecone si sprecano. N. V. 1h 46' — Commedia

COSSATO
N. Primavera — Inf. tel. (015) 925.520 Lire 11.000/8000 — OGGI RIPOSO

PRAY
Excelsior — Inf. tel. (015) 787.323 Or.: 21/23 L. 10.000/7000 — **Condannato a morte** di T. Robbins, con S. Sarandon, S. Penn, R. Prosky (Usa '95) — Una suora si avvicina a un pluriomicida condannato alla pena capitale, va alla ricerca del suo passato, si prende a cuore la sua sorte. N. V. 2h 10' — Drammatico

SERRAVALLE S.
Corso — Inf. tel. (0163) 450.415 — OGGI RIPOSO

VARALLO
Sottoriva — Inf. tel. (0163) 54.268 — OGGI RIPOSO

GIORNO E NOTTE

CANDELO

Al Ricetto reportage sui parchi

Domani, nell'ambito degli appuntamenti del venerdì organizzati dai Fotoamatori biellesi, è in programma un appuntamento al Ricetto di Candelo. Nella cornice medioevale verrà infatti inaugurata la mostra «Parchi del Piemonte e Valle d'Aosta». La rassegna proseguirà sabato e domenica.

BIOGLIO

Festa con birra e musica country

Il gruppo giovanile «Nuovi Orizzonti» ha organizzato nell'area festeggiamenti una serata country. Non mancheranno sfide a braccio di ferro, scenografie da saloon, fagioli al chili, salsicce e birra. La colonna sonora sarà in tema con la serata e sarà gradito anche un abbigliamento western. La festa è per sabato a partire dalle 21.

VERCELLI

Mai e Trotta a «Casa Mosca»

Alessandro Mai e Margherita Trotta tornano, domani alle 20,30, negli studi di «Casa Mosca». Dopo il successo della scorsa settimana, i due ballerini vercellesi sono stati nuovamente invitati ad animare l'angolo della danza all'interno della trasmissione sportiva di Quarta Rete. Proporranno un tango ed altre sorprese.

BIELLA

Marco Predolin al Cancello

S'inizia sabato la programmazione estiva della discoteca Cancello. Al Piazzo il primo appuntamento sarà dedicato ad una sfilata «Beach moda show», con costumi da bagno della linea Calzedonia, presentati da Marco Predolin. Lo show-man de «Il gioco delle coppie» sarà accompagnato dalla «Predoband», il gruppo musicale in cui canta e suona il basso.

BIELLA

La personale di Platinetti

Prosegue sino a lunedì, al Museo civico, la personale di Fulvio Platinetti, patrocinata dall'assessorato alla Cultura. Del pittore tollegnese sono esposti dipinti realizzati a partire dagli Anni 70. Orari: 16-19. **[p. g.]**

Vercelli, domani presentazione (e aperitivo) con le rime di Folicaldi

Futurismo, «ora curiosa» in libreria

«Il Ponte» apre da Dialoghi gli incontri di maggio

VERCELLI. Pim, pum, badabam, arrivano i Futuristi a sommuovere la «stagnante atmosfera di pigrizia», secondo lo stile di Marinetti e del «suo gregge». Ad ospitarli è la libreria Dialoghi di via Galileo Ferraris, dove domani alle 18,30 verrà presentato il libro «illuminazione dell'ora curiosa» di Alceo Folcaldi. In contemporanea verrà inaugurata sempre nei locali di Claretta Jacassi la mostra del Futurismo, una ricca raccolta di libri, documenti e stampe originali del movimento artistico che caratterizzò l'Italia del primo Novecento.

L'appuntamento, che farà di Vercelli per un mese la capitale degli amanti del Marinetti, è organizzato dall'associazione culturale «Il Ponte», che ha in programma, oltre a quello di domani, altri due incontri culturali su altrettanti argomenti di interesse per la città: l'Università e il razzismo.

Riportare alla memoria della gente il Futurismo, per decenni trascurato nei programmi scolastici perchè associato al fascismo, è un'operazione coraggiosa e intelligente. Il poeta Folicaldi non è molto conosciuto se non tra gli addetti alla «cultura», ma come precisa Claretta Jacassi vale la pena scoprirlo e divulgarlo.

Nella presentazione al volume, Luigi Tallarico scrive: «Questa raccolta inedita è certamente da definire attualissima. Alle soglie del terzo Millennio è importante che un editore guardi ai valori che si rinnovano e che abbia voglia di ricordare ai distratti la presenza viva di Alceo Folicaldi, paroliberista e poeta visivo».

Di altrettanto interesse è la mostra preziosa allestita con i documenti dell'epoca futurista. Aggiunge Claretta Jacassi: «Mentre gli ospiti potranno vedere e studiare manifesti e documenti, servirò un aperitivo in tono con l'atmosfera, anzi se vogliamo esprimerci alla Marinetti un "polibibite"».

Top secret gli ingredienti del miscuglio, tratto da ricette originali dei futuristi-gastronomici Pascà, D'Angel e Fillia, e naturalmente Marinetti. Per ora se non si conoscono i testi sacri, ci si deve accontentare dei nomi pittoreschi: Rosa bianca e Inventiva da bere; e i «placa fame» Bombardamento di Adrianopoli, Tra i due per tramezzini.

Per venerdì 17 il Ponte dà appuntamento al Piccolo studio nel chiostro di Sant'Andrea, dove alle 20 Giorgio Gaietta, Antonio Gugliotta e Marco Mutti parleranno di Università ed economia locale. Martedì 28 infine sarà di scena nell'aula magna del Magistrale un dibattito sul razzismo e la xenofobia.

Donata Belossi

PRIME VISIONI A TORINO

ADUA 200 c. G. Cesare 67, t. 856.521. **Ragione e sentimento**, di Ang Lee con E. Thompson, A. Rickman. Or.: 15; 17,30; 20; 22,30.
ADUA 400 c. G. Cesare 67, tel. 856.521. **Doom generation**. Or.: 16; 17,40; 19,20; 21; 22,40.
ALFIERI p. Solferino 2, t. 562.3800. Riposo.
AMBROSIO MULTISALA c. V. Emanuele II 52, t. 547.007. *Sala 1.* **Riccardo III**. Or.: 15,30; 17,50; 20,10; 22,30. *Sala 2.* **Piume di struzzo**. Or.: 15,30; 17,50; 20,10; 22,30. *Sala 3.* **Condannato a morte**. Or.: 15,30; 17,50; 20,10; 22,30.
ARLECCHINO c. Sommeiller 22; t. 561.7190. **Io ballo da sola**. Or.: 15; 17,30; 20; 22,30.
CAPITOL v. S. Dalmazzo 24, t. 540.605. **Toy story**. Or.: 15,10; 17; 18,50; 20,40; 22,30.
CENTRALE v. C. Alberto 27, tel. 540.110. **Via da Las Vegas**. Or.: 15,45; 18; 20,30; 22,30.
C. CHAPLIN 1 v. Garibaldi 32/a, t. 436.0723. **Mangiando nel buio**. Or.: 15,45; 18; 20,15; 22,30.
C. CHAPLIN 2 via Garibaldi 32/a, tel. 436.0723. **Il fiore del mio segreto**. Or.: 16; 18,15; 20,25; 22,30.
CRISTALLO v. Gobo 5, tel. 650.7100. **A ciascio della vita**. Or.: 16; 18,10; 20,20; 22,30.
DORIA v. Gramsci 9, t. 542.422. **L'incanto incantatore**. Or.: 15,45; 18; 20,15; 22,30.
ELISEO GRANDE piazza Sabotino. **Il giurato**. Or.: 15,30; 17,50; 20,10; 22,30.
ELISEO BLU p. Sabotino, t. 447.5241. **L'albero di Antonia**. Or.: 16; 18,10; 20,20; 22,30.
ELISEO ROSSO piazza Sabotino, telefono 447.5241. Ras. cinem. org. dal Cesmeo **Toy Story Il mondo dei giocattoli**. Or.: 16,15; 18,20; 20,25; 22,30.
EMPIRE p. V. Veneto 5. **Ferie d'agosto**. Or.: 15; 18,10; 20,20; 22,30.
ERBA 1 corso Moncalieri 241, telefono 661.54.47. **Ragione e sentimento**. Or.: 20; 22,30. **ERBA 2. Mary Reilly**. Or.: 20; 22,30.
ETOILE via Buozzi angolo via Roma. **Io ballo da sola**. Orario: 15,25; 17,45; 20,05; 22,25.
FARO via Po 30, tel. 817.3323. **Benvenuti**. Or.: 19; 22.
FIAMMA c. Trapani 57. **Facile preda**. Or.: 15,10; 17; 18,50; 20,40; 22,30.
IDEAL corso Brescia 4. **Piume di struzzo**. Or.: 15,30; 17,50; 20,10; 22,30.
KING via Po 21, telefono 812.5996. **Strange days**. Or.: 14,30; 17,15; 20; 22,40.
KONG via S. Teresa 5, tel. 534.614. **Compagni di viaggio**. Or.: 16; 18,10; 20,20; 22,30.
LILLIPUT v. XX Settembre 15 bis, t. 537.100. **Tutti's amore - Due improbabili seduttori**. Or.: 14,50; 16,45; 18,40; 20,35; 22,30.
LUX G. San Federico, tel. 541.283. **Casinò**. Or.: 15,15; 18,05; 21,55.
MASSIMO UNO v. Montebello 8, t. 817.1048. **Come mi vuoi**. Or.: 15,30; 18,30; 20,30; 22,30. V. M. 14.
NAZIONALE 1 via Pomba 7, tel. 812.4173. **Il giurato**. Or.: 15,30; 17,50; 20,10; 22,30.
NAZIONALE 2 v. Pomba 7, t. 812.4173. Rass. cin. org. dal Cesmeo: Con gli occhi dell'Occidente. Ore 18 **Shanghai Express**; ore 20 **Il generale morì all'alba**; ore 22 **La battaglia**. Ingr. gratuito.
OLIMPIA 1 v. Arsenale 31, t. 532.448. **Copycat - Omicidi in serie**. Or.: 15; 17,30; 20; 22,30.
OLIMPIA 2 v. Arsenale 31, tel. 532.448. **Miami contati**. Or.: 16; 18,10; 20,20; 22,30.
REPOSI via XX Settembre 15, tel. 531.400. **Decisione critica**. Or.: 15; 17,30; 20; 22,30.
ROMANO Gall. Subalpina, t. 562.0145. **Premonizioni**. V.M. 14. Or.: 16; 18,10; 20,20; 22,30.
STUDIO RITZ via Acqui 2. **Cuori al verde**. Or.: 16,30; 18,30; 20,30; 22,30.
VITTORIA via Roma 336. **Nisia Piebea**. Or.: 15,45; 18; 20,15; 22,30.

TEATRI A TORINO

TEATRO REGIO. Stagione d'Opera 1995/1996. Vendita biglietti per tutte le recite di **Cendrillon (Cenerentola)** opera fiabesca di J. Massenet in scena al Regio dal 14 al 26/5. E' in corso fino al 17/5 il rimborso dei biglietti del rancerio Aperitivo del 5/5. Bigl. ore 13/18,30. Tel. 8815.241/242.
AUDITORIUM RAI. P. Rossaro. Serate musicali di Primavera 1996. Ore 20,30 2° concerto Orch. Sinf. Naz. della Rai, dir. T. Pal, pianisti M. Argerich e N. Freire, musiche Bartok e Listz. Poltrone L. 45.000, ingresso L. 25.000. Inform. telefono 800-455510.8961.
COLOSSEO. V. M. Cristina 71, t. 669.6034. 10 maggio **Enrico Ruggeri** in concerto. 11 maggio **Federico Salvatore** in concerto. 18 maggio **Ron** in concerto. Prevendite cassa teatro ore 10/13-15/18.

LE TV PRIVATE

Telecupole
20 — **Fm tv solo musica italiana**
20,30 **Tutto Tris & Tolip**
20,40 **Fuoco incrociato**, film
22,30 **Tg 4 informazione**
24 — **Le sulo della settimana**

Telestar
20,30 **Amico stanziuso**, film
22,20 **Henry & Kip**, telefilm
22,59 **Assolutamente con..., attualità**
23,45 **The red light show, varietà sexy**
0,15 **Mago Martino**, telefilm

Telegranda
19,30 **Film**
21,30 **Compartir**, realtà missionaria
22,30 **Telegiornale**
23 — **Film**

Rete 9 Tai
20 — **Notiziario E.N.S.**
20,40 **L'erede di Robin Hood**, film
22,30 **Documentario**
23,30 **Calmania Rubrica**

Telecity
20 — **Alice**, telefilm
20,30 **A prova di proiettile**, film
22,30 **Seven show**, varietà
23,33 **Vip mania**, talk show
1 — **Alice**, telefilm

Primantenna
21 — **Tutto sta nel partire**, rubrica
22,45 **Appuntamento con Petrone**
23,45 **Tg notte**
0,15 **Film di mezzanotte e... dintorni**

Videogruppo
20 — **Videonotizie**
20,30 **Amore stregone**, film musicale
22,30 **Videonotizie**
23 — **Le sulo della settimana**
0,30 **Videonotizie**

Quarta Rete Tv
20,15 **Tg 4**
20,30 **Super sfazzaoke sciò**
22,30 **Motori no stop**, rubrica
23 — **Le più belle di vizi privati**, sexy
23,30 **Erotika**, sexy
24 — **Donne e motori**

Quinta Rete
20 — **Occupation**, telefilm
20,30 **Io so chi ha ucciso**, film
22,30 **Sexy**, adulti
23 — **Auto d'oggi**
24 — **Emotion**
0,30 **Torino magica abraxas**

Telesubalpina
19,25 **Domani celebriamo**
20 — **Notiziario E.N.S.**
20,40 **L'erede di Robin Hood**, film
22,30 **Documentario**
23,30 **Calmania**, rubrica

Quadrifoglio Odeon Tv
19 — **Fm tv solo musica italiana**
20 — **Tg rosa - Tutto tris & Tolip**
20,35 **Chains**, film
23 — **Odeon regione**

Rete Canavese
20 — **Telenovela**
21 — **Film**
22,45 **Canavese notizie**
23 — **Le sulo delle settimana**
24 — **Notturno**

G.R.P.
20 — **Spazio redazionale**
21 — **My music**, rubrica cinema
22 — **Spazio redazionale**
22,30 **Cartomanzia/cinema**
23,30 **Le sulo della settimana**
0,30 **Gep monitor**

Telecampione
20,30 **Speciale attualità**
21 — **Milano metropoli**
22 — **Business news**
22,20 **Il flauto di Murphy**
22,45 **A casa loro**
23,15 **Emporio tv**

Rete 7 Piemonte
20,10 **Il mondo dell'occulto**
20,40 **Diagnosi: tutti in forma**
22,30 **Questo grande grande cinema**
22,40 **Informasette**
23 — **Sexy and soda**, varietà
23,40 **Informasette**
0,30 **Il cavallo giusto**, rubrica

Telemonterosa
19,15 **T.M.R. giornale**
19,45 **Video top**
20,40 **Agguato sul fondo**, film
22,35 **T.M.R. giornale**
23 — **Ritorno dal buio**, film
23,35 **T.M.R. giornale**

Alfaitalia Tv
19,15 **Telegiornale**
20 — **Open Music** (R)
20,20 **Telegiornale**
20,55 **Video Top**
22 — **Lenta amica** (R)
22,30 **Telegiornale**
23,05 **Stringi la mano ad un nuovo amico**, informazione
24 — **Telegiornale**

● **Eventuali errori e variazioni nei programmi sono causati dalla non tempestiva comunicazione delle emittenti.**

Ieri la Lega Dilettanti ha ufficializzato gironi e calendario dei play off

Borgo-Biellese il 2 giugno

Granata e bianconeri avranno come avversari Aosta, Pinerolo, Calangianus e Ponte San Pietro. Si inizia il 26 maggio, poi subito il derby sul campo valsesiano. Le reazioni

BIELLA. Le ultime indiscrezioni hanno trovato conferma: Biellese e Borgosesia oltre a far parte del girone A per i play off della serie D, se la vedranno con Aosta e Pinerolo, i sardi del Calangianus e i bergamaschi del Ponte San Pietro, protagonisti in passato di accesi scontri in Coppa Italia con i club piemontesi. L'annuncio ufficiale sui raggruppamenti e sui calendari dlle partite è stato dato ieri dalla Lega Dilettanti.

Questo il programma delle partite:

1ª giornata, 26 maggio: Biellese-Aosta, Calangianus-Ponte San Pietro, Pinerolo-Borgosesia;

2ª giornata, 2 giugno: Borgosesia-Biellese, Aosta-Calangianus, Ponte San Pietro-Pinerolo;

3ª giornata, 9 giugno: Biellese-Pinerolo, Calangianus-Borgosesia, Ponte San Pietro-Aosta;

4ª giornata, 16 giugno: Biellese-Ponte San Pietro, Borgosesia-Aosta, Pinerolo-Calangianus.

5ª giornata, 23 giugno: Aosta-Pinerolo, Calangianus-Biellese, Ponte San Pietro-Borgosesia.

Tutti i match avranno inizio alle 16,30, ma sarà possibile chiedere la disputa delle partite in notturna, sempre che entrambe le formazioni siano d'accordo.

Il girone di Biellese e Borgosesia presenta la grossa novità del Ponte San Pietro, club che nella regular season si è classificato al quarto posto del girone C, alle spalle di Iperzola, formazione bolognese promossa in C2, Mantova e Fidenza e davanti al Collecchio.

Per curiosità aggiungiamo che le vincenti dei gironi A e B, Pisa e Voghera figurano nello stesso raggruppamento insieme a Mariano, Meda, Fidenza e Collecchio.

La composizione del girone, ma soprattutto il calendario ha lasciato così così Biellese e Borgosesia. Dice il direttore sportivo dei lanieri Sandro Turotti: «Sapevamo che noi e il Calangianus avremmo giocato tre partite in casa e due in trasferta in quanto siamo arrivati secondi in campionato. Francamente speravo di avere Borgosesia e Calangianus al Lamarmora, il primo per evidenti ragioni di cassetta, il secondo per evitare una disagevole trasferta. Purtroppo in questo senso è andato tutto per il verso sbagliato. Meno male che la sfida con l'Aosta è stata inserita nella giornata inaugurale. Probabilmente chiederemo ai valligiani, a Ponte San Pietro e a Pinerolo di giocare di sera».

Biellese e Borgosesia tornano a incontrarsi in un match per le finali scudetto

Neanche a Borgosesia si è del tutto soddisfatti in quanto il calendario propone la quinta trasferta in Sardegna dell'anno. Sottolinea Paolo Guidetti: «Evidentemente con il Calangianus non siamo fortunati. Con i giallorossi in aprile abbiamo giocato di mercoledì, adesso torneremo in Sardegna a giugno. L'altra volta abbiamo portato fortuna ai giocatori del Totogol, l'augurio è di ripeterci. A parte la battuta meno male che a fronte delle tre trasferte abbiamo almeno la Biellese in casa e subito all'inizio. Speriamo in un buon incasso. Il girone? Mi sembra molto equilibrato. Di certo bisognerà partire di gran carriera. Con cinque partite a disposizione non si può sbagliare neppure un incontro. Si rischia di andare subito out».

Roberto Eynard

Pro Juniores

A Modena si gioca la semifinale

VERCELLI. A Modena con l'obiettivo semfinale. Così mister Viassi ha cercato di «scaricare» il gruppo in vista dell'ultimo e decisivo impegno del girone di qualificazione, sabato alle 18 sul terreno degli emiliani.

I conti sono presto fatti: Carrarese e Cittadella guidano la classifica con 5 punti, seguiti a 4 da Spal e Pro Vercelli, ultimo il Modena con un bottino di due punti ad una differenza reti (meno due) che lascia poco spazio alla chances qualificazione. Quasi fuori gioco anche il Cittadella che ha esaurito il suo ciclo d'incontri con il pesante rovescio (0-5) patito a Carrara.

In pratica a giocarsi l'accesso alle semifinali scudetto sono rimaste in tre: Spal-Carrarese (impegnate nello scontro diretto) e la Pro Vercelli.

I bianchi di Fabrizio Viassi hanno buone possibilità: in caso di vittoria la promozione, infatti, sarebbe matematica con possibilità di chiudere al primo posto.

Anche un pareggio potrebbe tornare utile alla Pro nel caso in cui la Spal non dovesse superare la Carrarese. In questa eventualità, infatti, i vercellesi si troverebbero a pari punti con Spal e Cittadella ma si farebbero preferire per la miglior differenza reti: +1 per i bicciolani, -1 gli spallini e addirittura -3 i patavini. **[p. m. f.]**

Calcio a cinque

Al Larcia la finale del Csi

VINZAGLIO. Con un punteggio quanto mai inusuale per il calcetto (1-0) l'Acconciature Larcia supera l'Abita Due e s'aggiudica la seconda edizione del torneo di «calcio a cinque» organizzato da Cosimo Capitanio sotto l'egida del Csi. Il Gs Larica succede così nell'albo d'oro alla Vercelli Vetri che si era aggiudicato lo scudetto '95.

La finalissima disputa come l'intero torneo sui campi dell'Eden Club è stata emozionante e spettacolare, incerta sino al termine come, d'altra parte, testimonia lo score. Subito in gol con Spassino l'Acconciature Larcia ha potuto controllare l'incontro e la rabbiosa reazione degli avversari. L'Abita Due è stata altresì sfortunata, come confermano i quattro pali colti nella ripresa.

L'Acconciature Larcia, guidato da Marco Demaestri (infortunatosi seriamente in semifinale) si è schierata con Bello; P. Raviglione, Folin, Torchio, Spassino; R. Raviglione e Barberis. L'Abita Due ha risposto con Baracco (play coach); Paganin, Rinaldelli, Tencone, Rapegia; Pellati e Bordin. Molto attenta la direzione arbitrale di Scolletta.

«E' stata una finale degna dell'intero torneo - puntualizza Capitanio -. Non a caso le due formazioni avevano chiuso al comando la regular season. In definitiva è stato un campionato interessante e corretto. Un plauso a tutte le squadre che, per parecchi mesi, si sono date battaglia. L'appuntamento, naturalmente, è sin d'ora rivolto alla prossima edizione».

Nella finalina di consolazione, invece, la Finanza ha superato ai rigori l'Over 35 ad ulteriore testimonianza di come l'edizione '96 del torneo sia stata spettacolare. **[p. m. f.]**

Quarti hockey

Già promosse Novara, Lodi e Monza

Il Novara si è facilmente sbarazzato del Trissino nel secondo incontro dei quarti di finale play off

VERCELLI. Tutto secondo copione nei quarti di finale play off. Roller Monza, Novara e Camoni Lodi hanno evaso in soli due match le pratiche del primo turno, garantendosi l'ingresso in semifinale.

Nessun problema per i brianzoli che nel derby di Seregno non hanno concesso nulla ai cugini, freschi della promozione in A1: 13-6 il risultato finale per i biancoazzurri di Tommy Colamaria.

Anche il Novara ha superato agevolmente l'ostacolo Trissino (7-4 nella «gara due»), appena un po' più laboriosa la promozione del Lodi che ha espugnato 4-1 la pista del Prato. Mentre il Roller resta in attesa di conoscere l'avversario (Amatori o Salerno), già definitiva la semifinale tra Novara e Camoni. La sfida avrà inizio a Novara il 14 maggio. Gli altri incontri il 18 (a Lodi), 21 (al Pala Dal Lago), quindi se necessari gli ultimi scontri in 28 maggio e 4 giugno.

Intanto sabato si torna a respirare aria d'Europa. In Coppa Coppe il Lodi difende nella finale con il Liceo il 5-2, in Cers l'Amatori parte del 4-3 con il Voltregà mentre il Salerno, in casa, tenta il recupero contro il Tordera che, all'andata, si era imposto 5-2. **[p. m. f.]**

Ciclismo a Borgo

Prima prova per il titolo Allievi

BORGOSESIA. Si corre domenica la prima delle due prove del campionato provinciale di ciclismo per allievi. Partenza e arrivo della gara ad Agnona di Borgosesia. La prova successiva è in programma a Cellio il 28 luglio.

La corsa è organizzata dal «Pedale Valsesiano» ed è abbinata all'assegnazione dei trofei intitolati a due agnonesi scomparsi: Mino Debernardini e Renato Paglino. La Città di Borgosesia ha accordato il patrocinio.

Il percorso misura 52 chilometri e si snoda in circuito: partenza dal ponte napoleonico di Agnona, quindi Isolella, Villa San Giovanni, Borgosesia (viale Varallo, via Sottile, via Antongini, corso Vercelli), strada statale 299. Il tracciato verrà ripetuto cinque volte e all'ultimo giro i corridori dovranno affrontare i 500 metri di salita che portano ad Agnona, dove sarà situato lo striscione d'arrivo.

Gli atleti in gara hanno un'età compresa fra i 14 e i 15 anni. Fra i vincitori delle passate edizioni vanno ricordati nel 1984 l'ossolano Florido Barale, poi arrivato al professionismo, nel 1988 e '89 il torinese Mauro Corino che, da dilettante, si era laureato campione italiano di inseguimento a squadre su pista e lo scorso anno Daniele Bruno del Velo club Alassio, che due mesi più tardi ha vinto il titolo tricolore degli allievi.

Il ritrovo dei corridori è fissato per le ore 12 in piazza San Michele ad Agnona, la partenza sarà data alle 14.30. A una media ipotetica di 39 orari, la corsa dovrebbe concludersi alle ore 15.50.

Italo Gianolio sarà il direttore di corsa, coadiuvato da Edo Maestroni, Nanni Grazioli e Franco Marietta. **[p. q.]**

PREZZI BOMBA

SOLO VENERDÍ 10 E SABATO 11 MAGGIO

Auguri a tutte le mamme
ROSELLINE VASO*
4.900 cad.

PASTA BUITONI
1.980
1.290 al kg.

PELATI
450
390 gr. 400

INSALATA MANIGOTTO
990 al kg.

OLIO SEMI GIRASOLE GIGLIO ORO CARAPELLI
2.780
1.990 al lt.

ZUCCHINI VERDI
1.690 al kg.

ORO SAIWA
3.500
2.690 gr. 500

MELANZANE
1.690 al kg.

SOLE PIATTI LIQUIDO
2.620
1.690 al lt.

* Esclusi i punti vendita di: Santhià - Ivrea - Vercelli largo B. Cagliari e C.so Salamano.

SALVO ESAURIMENTO SCORTE

A&O

BIELLA - Via Galimberti 3 ▪ BIELLA - Via Marconi 7 ▪ BIELLA - Via Trento 37 ▪ BIELLA - Via Rosmini 10 ▪ BIELLA Piazza Curiel 10 OCCHIEPPO INFERIORE - Via Martiri della Libertà 42 ▪ PONZONE - Via Provinciale ▪ SANTHIA' Piazza Allende 1 ▪ VERCELLI - Via Dante 75 ▪ VERCELLI - Corso Salamano 2/a ▪ VERCELLI - Largo Brigata Cagliari 10 ▪ IVREA - Piazza 1° Maggio (quartiere Bellavista)

Combi
Vercelli - Tangenziale Sud

Solo l'ambiente può dare energia all'uomo.

Da che mondo è mondo l'uomo vive grazie alla natura. La natura è nutrimento, casa, calore per l'uomo. E' la sua risorsa più importante. Scegliere il metano vuol dire scegliere la natura. Il metano è un gas naturale ed è considerato il combustibile più pulito perché emette meno sostanze inquinanti. Scegliere il metano, quindi, significa scegliere di rispettare noi stessi, la nostra salute e l'ambiente che ci circonda. Un ambiente sempre più prezioso, l'unica risorsa per continuare a dare energia all'uomo.

Snam e le Aziende di Distribuzione

Snam è una società dell' Eni

IL METANO E' NATURA.